EDICION DE 22 PAGINAS
OFICINAS: AGUSTINAS 1269
TELEFONOS:
ADMINISTRACION Inglés 650. Nacional 77.
REDACCION Inglés 3114
Casilla 81-D

LA NACION

PRECIO: 10 CENTAVOS
NUMERO ATRASADO 20 CENTAVOS
SUSCRIPCIONES
Por 1 año. . . $ 25.—Por 6 meses. . 14.—
Por 3 meses. . . $ 8.—1 año extranjero $ 50.

AÑO II
Santiago de Chile, Domingo 15 de Septiembre de 1918
Núm. 612

Independencia de Centro América

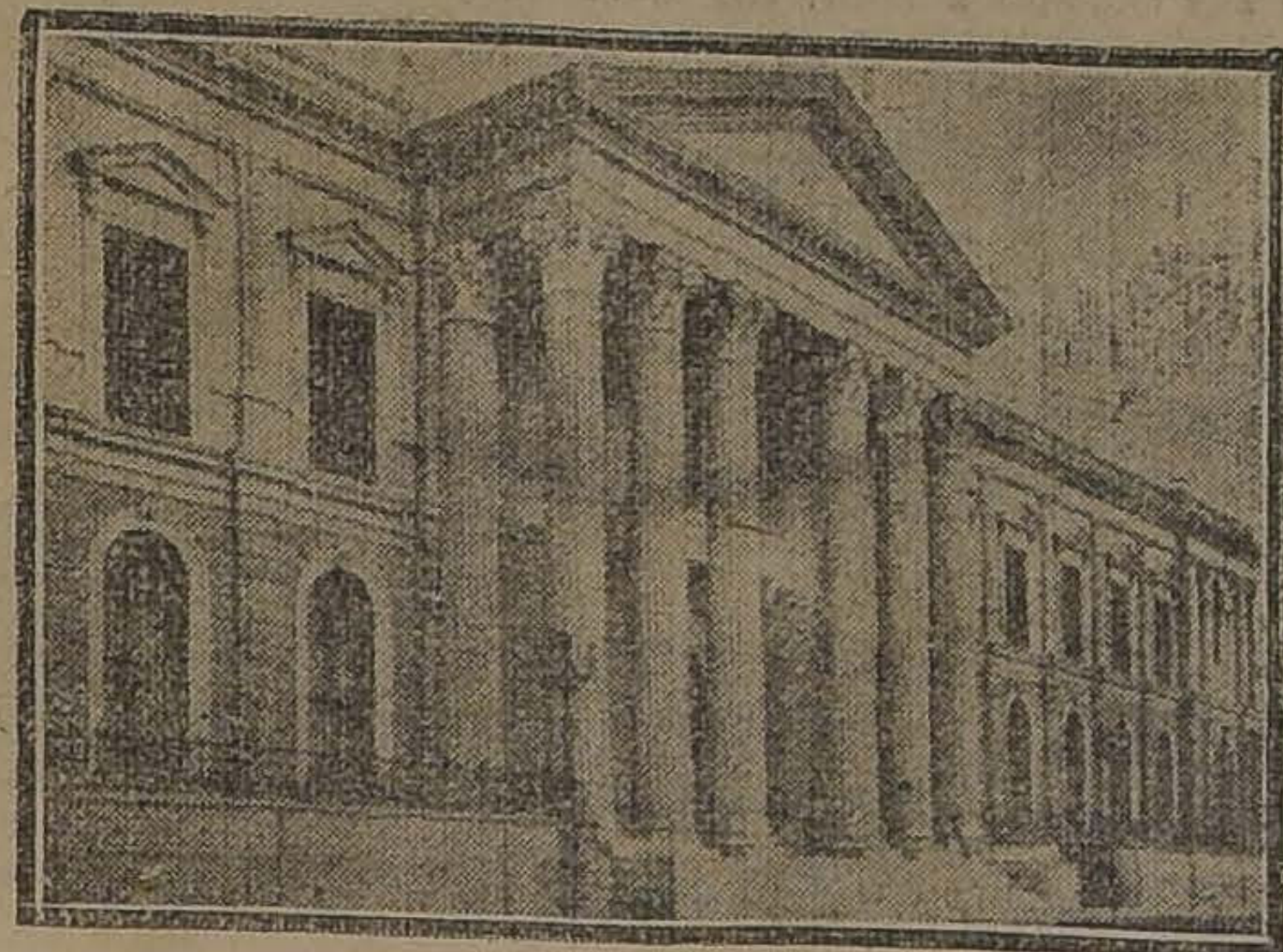

SAN SALVADOR.— EL SALVADOR, PALACIO DE GOBIERNO

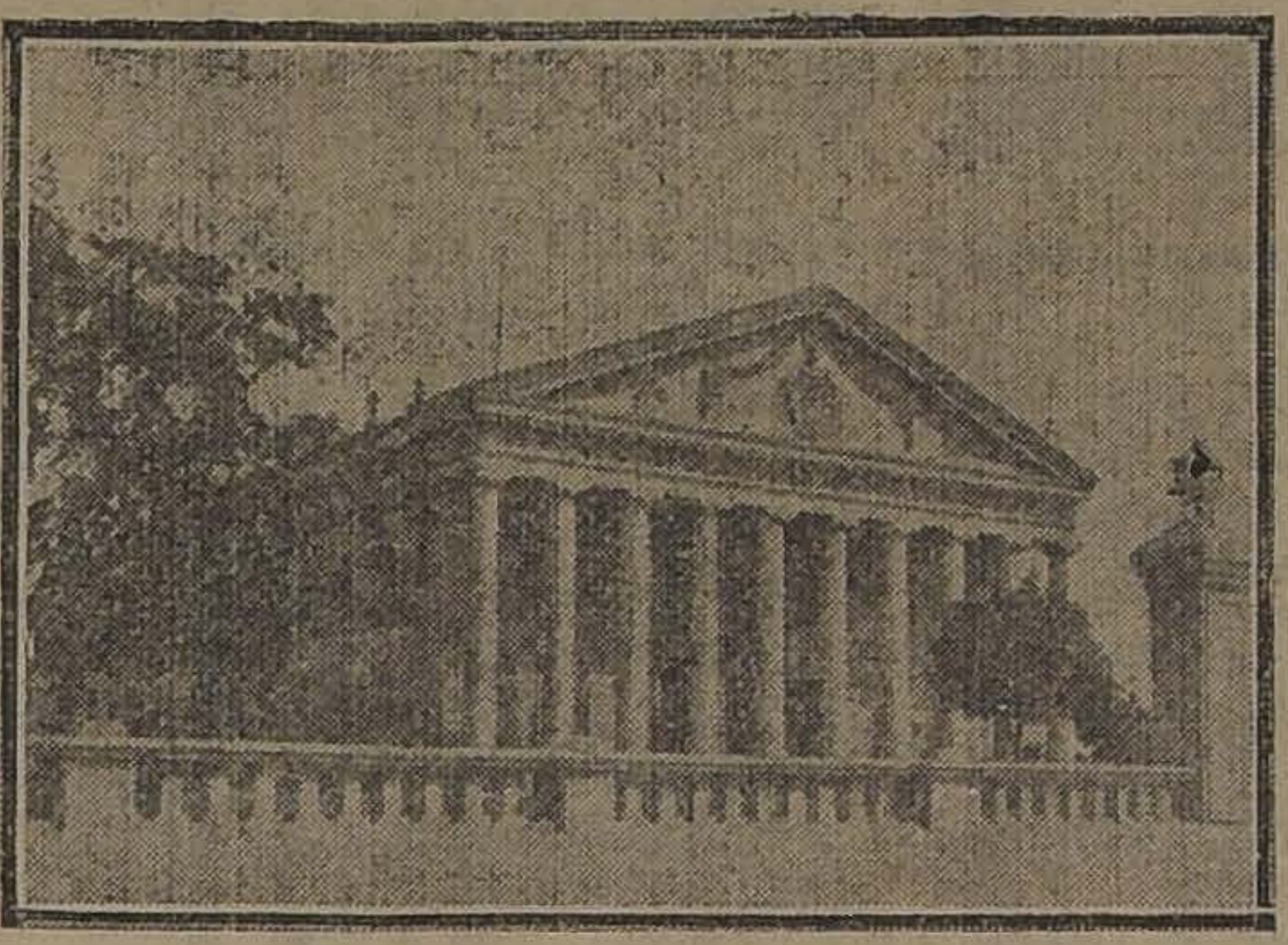

GUATEMALA.—EL TEATRO

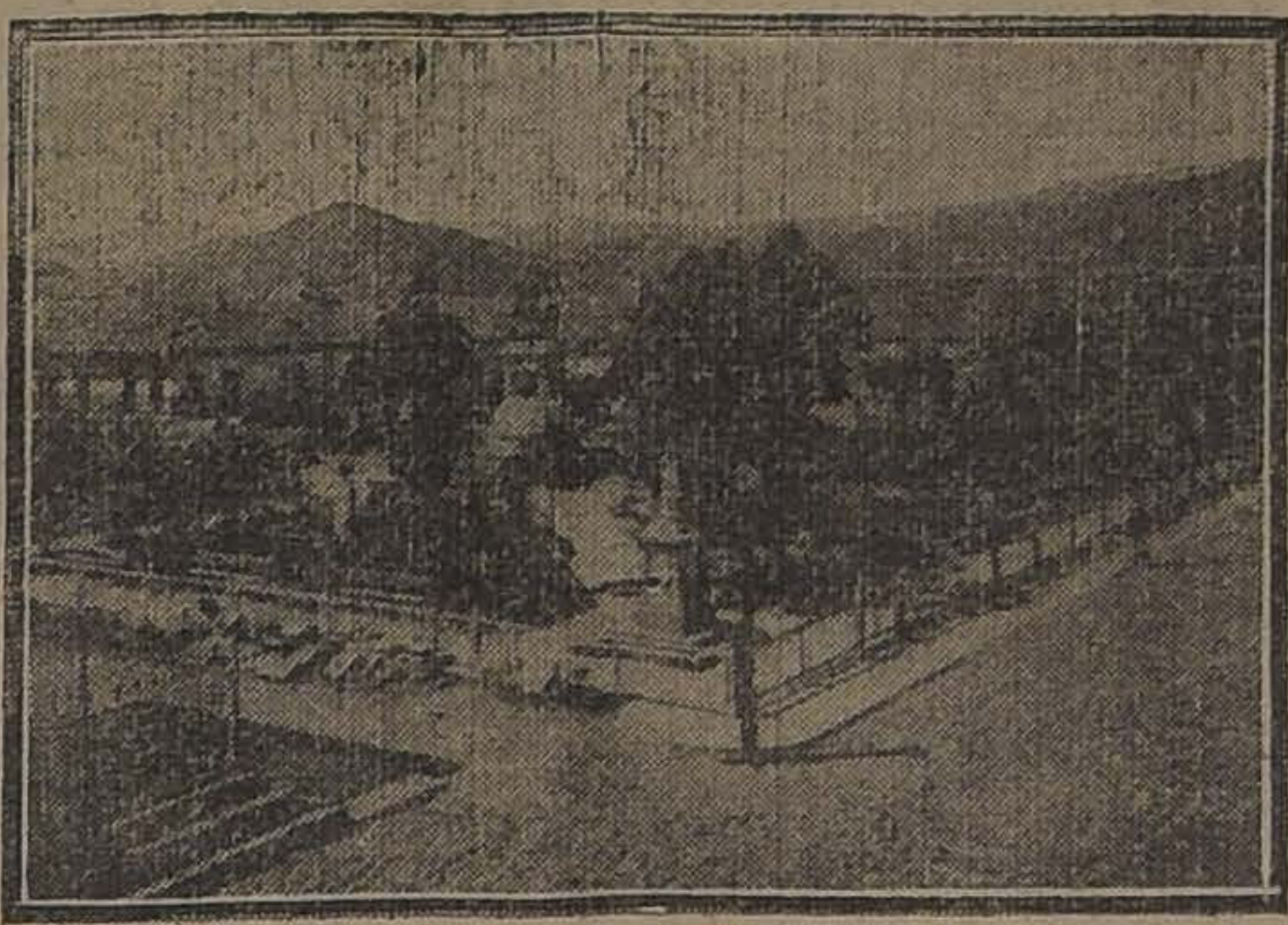

TEGUCIGALPA, HONDURAS.—PARQUE MORAZAN

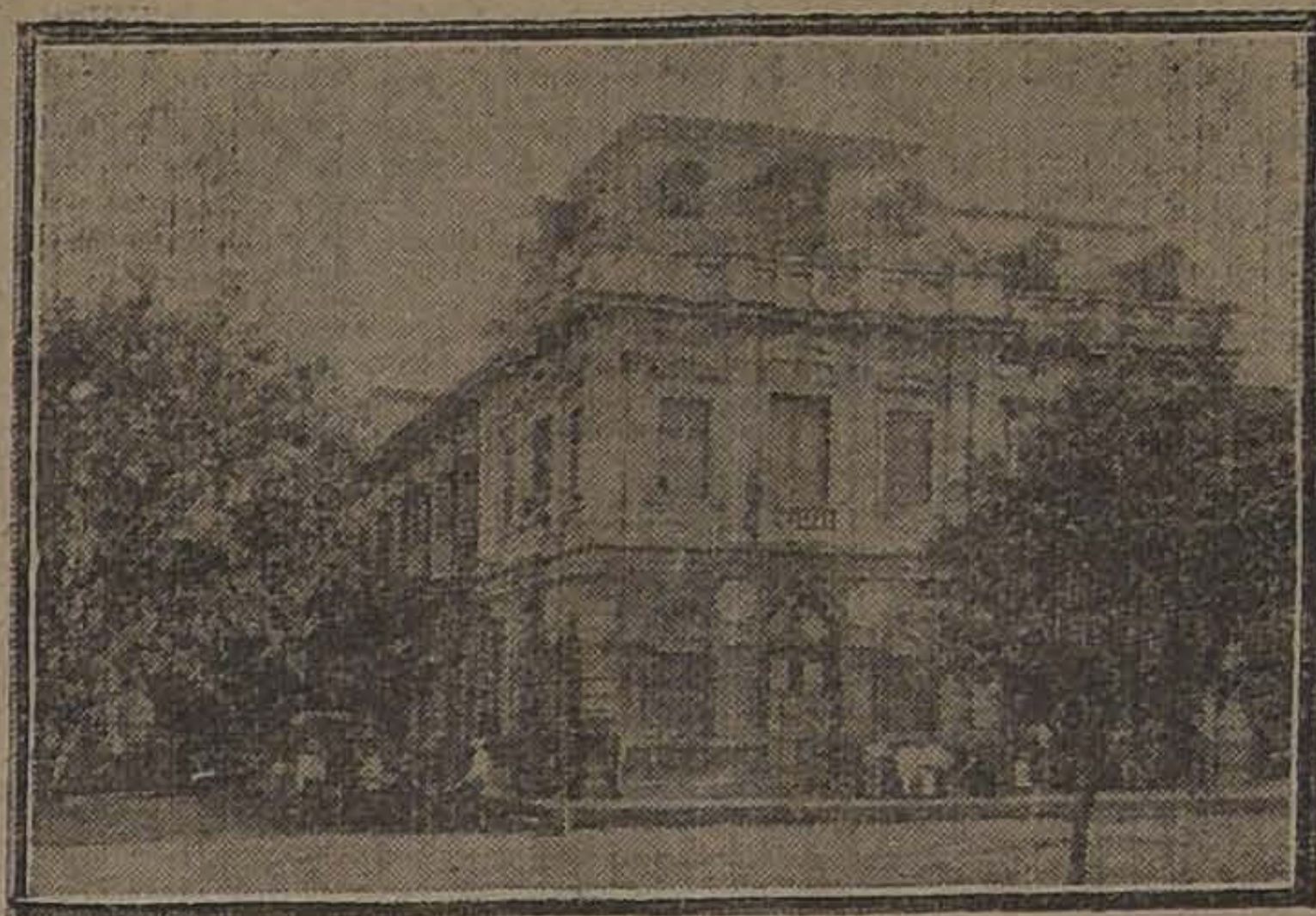

MANAGUA.— NICARAGUA. CASA PRESIDENCIAL

Hoy celebran las naciones de Centro América el aniversario de su independencia.

El movimiento emancipador iniciado en Méjico desde 1810 repercutió en la capitanía general de Guatemala.

El 14 de Septiembre la Junta Provisional que dirigía el movimiento libertador convocó a un Cabildo abierto para el siguiente día con el objeto de resolver la situación.

El 15 de Septiembre, desde muy temprano, el pueblo de Guatemala rodeaba el Palacio de Gobierno con respetuoso e imponente silencio para saber lo que se iba a solucionar en este día.

Reunidas las autoridades y después de acalorados discursos, se convino al fin en levantar el acta de Independencia de Centro América, la que fué redactada por el patriota hondureño don José Cecilio del Valle.

A raíz de la emancipación de España, en 1821, las cinco primeras repúblicas constituyeron una confederación con el nombre de Provincias Unidas de Centro América, que subsistió hasta el año 1835, en que se disgregó a consecuencia de las guerras civiles; quedando constituídos cinco Estados independientes, con vida y gobierno propios.

Empero, el ideal de la confederación se mantuvo a través del tiempo, y en 1897, después de intensos trabajos de propaganda realizados en cada uno de esos países, concretóse en un hecho práctico.

Esta segunda unión no tuvo mayor éxito. Al cabo de un año, Honduras, Nicaragua y Salvador resolvieron separarse de Guatemala y Costa Rica, y poco tiempo después cada una de las cinco repúblicas volvió a desarrollar vida propia.

Hombres entusiastas del pensamiento federativo se encargaron de mantener vivo el ideal unionista en cada país de la América Central.

La aspiración de una patria centroamericana vive siempre en el corazón de los habitantes de las cinco repúblicas y es de esperar que armonizando las condiciones y necesidades de todos los estados de la región istrinca, pueda en breve ser restablecida la federación, al amparo de la justicia y de la libertad.

Para toda la América sería motivo de justo regocijo la realización de este propósito, viendo surgir una entidad más fuerte y respetada ante el concierto internacional.

Al saludar en este día a los centros americanos residentes entre nosotros, formulamos votos por que los esfuerzos que realizan en aquel sentido los gobiernos de Guatemala, Salvador, Honduras, Nicaragua y Costa Rica, fructifiquen y puedan ser un hecho en la fecha próxima del centenario de su emancipación política el 15 de Septiembre de 1921.

Reproducimos algunos datos poco conocidos generalmente sobre las posibilidades de Centro América:

	Población	Importación	Exportación	Total	Por habitante
Costa Rica . .	368,780	$ 6.109,938	$ 8.176,257	$ 14.286,195	$ 38.80
Guatemala . .	1.992,000	5.261,317	10.079,219	15.330,536	7.70
Honduras . .	745,000	2.581,553	1.990,601	4.572,154	6.13
Nicaragua . .	600,000	3.500,000	3.600,000	7.100,000	11.80
Salvador . .	1.707,000	4.176,931	6.401,349	10.578,280	6.19
Total . . .	5.412,780	$ 21.629,739	$ 30.247,426	$ 51.867,165	$ 9.58

Este cuadro estadístico, por sí sólo, es la muestra de las promesas que la unión tiene hechas al patriotismo centroamericano.

Si Centro América estuviera unida, presentaría al mundo conjunto de condiciones geográficas de indecible valor, extensas costas en ambos océanos, magníficos puertos, distancias relativamente cortas para comunicarse con el mundo civilizado y con los centros comerciales de mayor importancia de Europa y América, vías interoceánicas fáciles y rápidas; una extensión superficial de 475,000 kilómetros cuadrados: en que podría desarrollarse una población densa, laboriosa y rica; población que es hoy mayor que la de Chile, Venezuela y el Perú.

Su posición geográfica especial, en medio de dos océanos, la proximidad al gran canal de Panamá, sus ferrocarriles interoceánicos, sus valiosos minerales de oro, plata,, cobre, plomo, hierro, hulla; sus riquísimos bosques de maderas preciosas; las plantaciones de café, caña de azúcar, cacao, etc. etc., la harían descollar como nación productora y rica.

Su ejército llegaría a sumar unos 300,000 hombres y su presupuesto ordinario unos 150.000.000 de pesos.

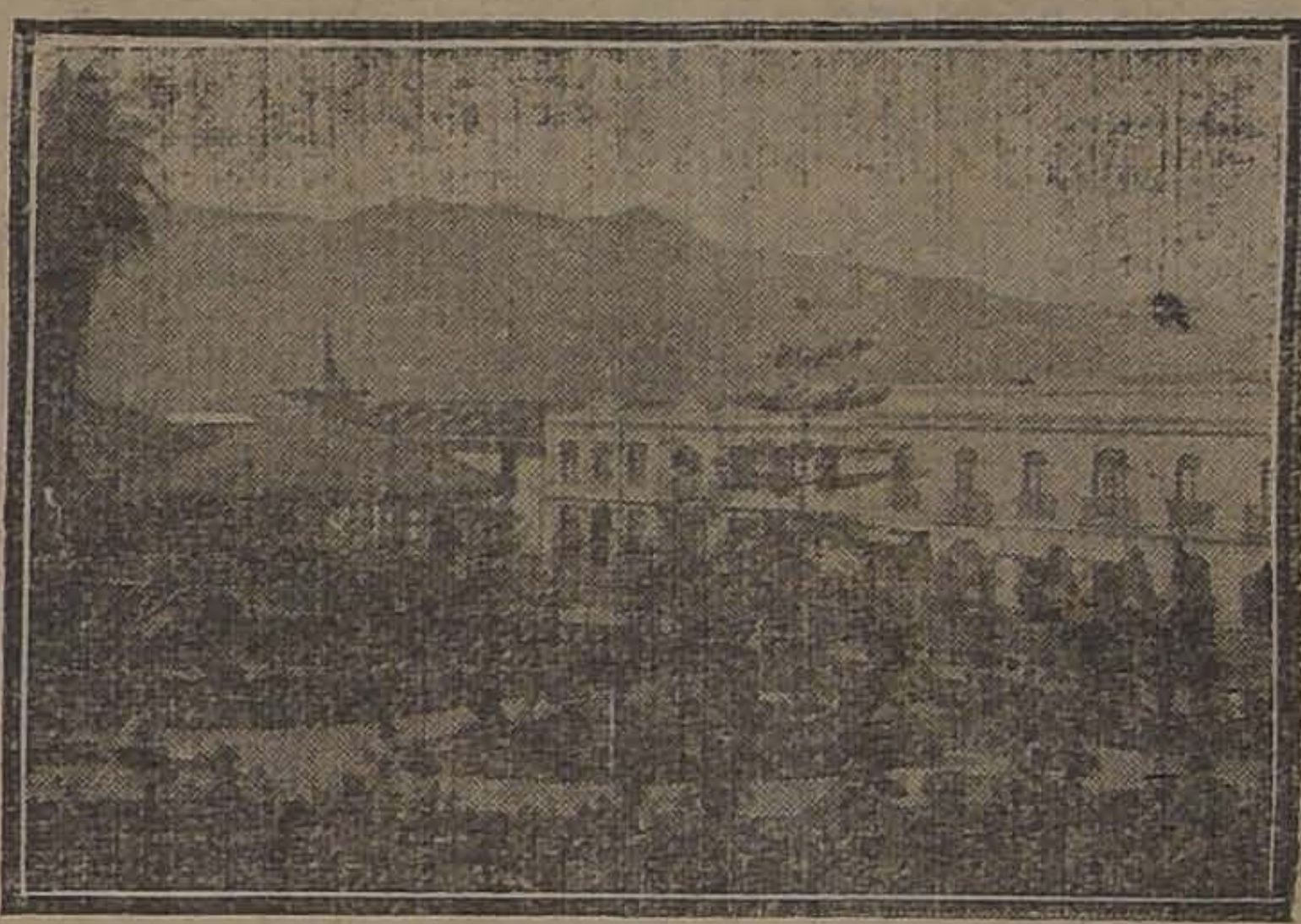

SAN JOSE.— COSTA RICA. PARQUE CENTRAL

MARIA BARRIENTOS

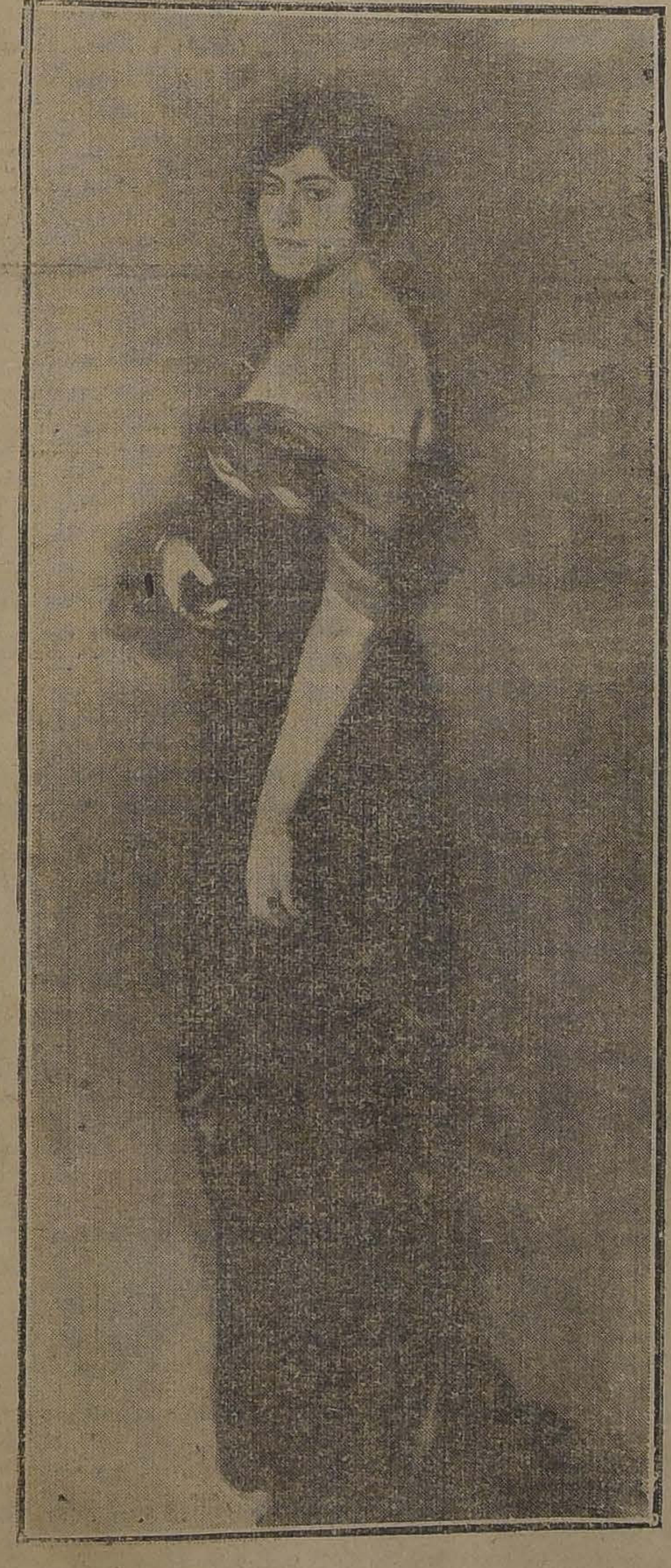

Hoy, en la función de la tarde, se despide del público del Municipal esta gran cantante que durante ocho días nos ha deleitado con sus facultades líricas maravillosas.

María Barrientos, después de cantar esta tarde "Lucía" en el Municipal partirá a Valparaíso donde se estrenará el Lunes 17 con "Lucía" también; allí permanecerá hasta el 28 del actual, día en que se dirigirá a Buenos Aires, para tomar el vapor de Europa el 2 de Octubre próximo.

María Barrientos deja entre nosotros deliciosos recuerdos de su arte exquisito.

El retrato que publicamos es copia de un cuadro al óleo debido a Manuel Casas, el gran pintor catalán, compatriota de la grande artista.

SOL DEL DOMINGO

Este bellísimo artículo del Maestro, uno de los últimos que escribiera en su ciudad natal, León, tiene una infinita nostalgia por aquella juventud ya tan lejana para el poeta y por aquel sol de sus días alegres.

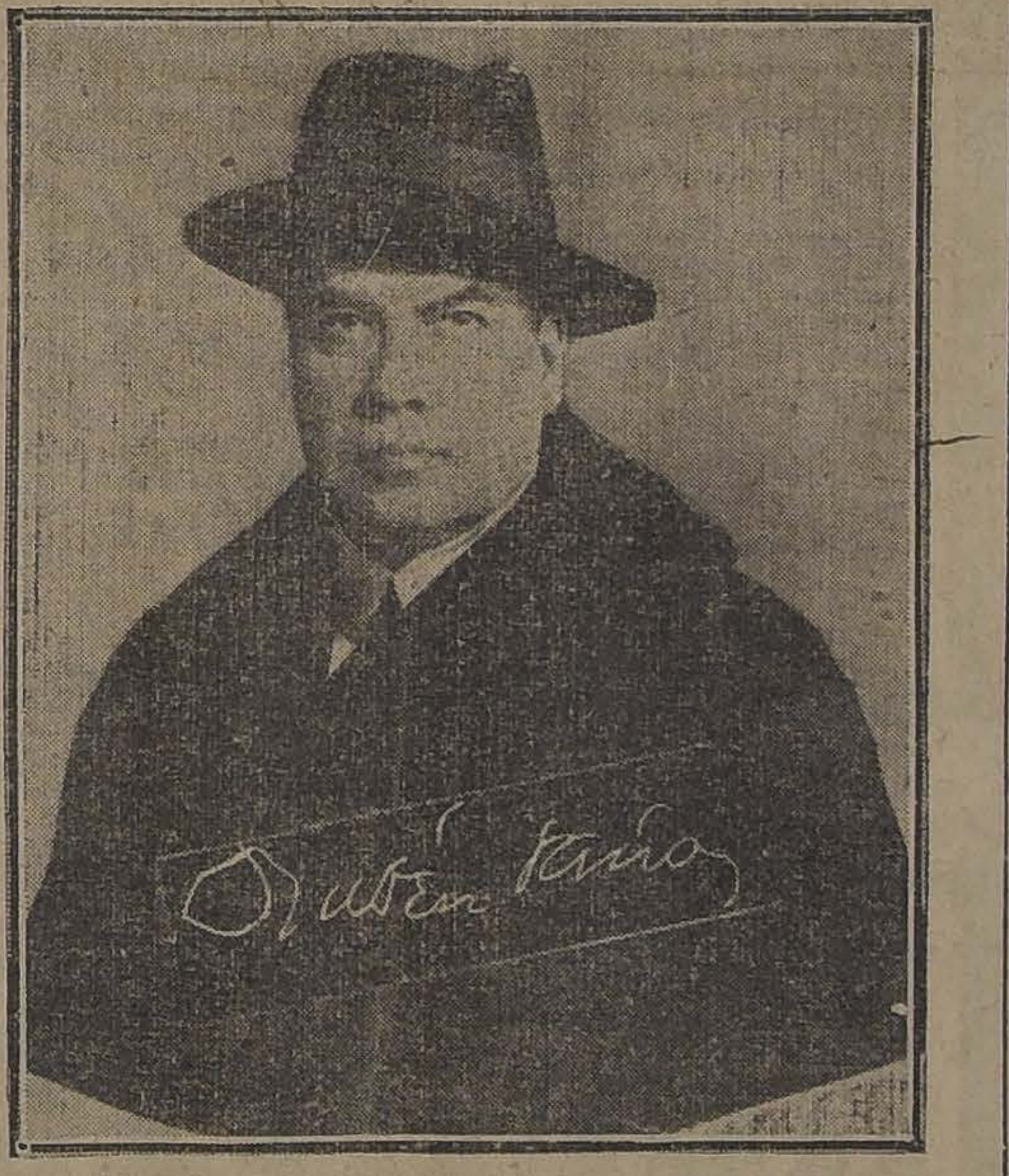

ULTIMO RETRATO DE RUBEN DARIO Y AUTOGRAFO DEL INSIGNE VATE

Sol del Domingo... Rásgase como un largo velo de tiempo y he aquí que se oye un cántico de campanarios; sois vosotras, campanas de Pascua Florida, campanas de la niñez.

Pues, es día de misa, y la madre es tempranera, y la abuela, desde el clarín del gallo está en pie, con su vestido obscuro de la iglesia. El sueño matinal es tan grato, que el niño no quiere dejar las sábanas, en donde la cabeza, sobre el brazo y el muslo en flexión, se anda volando por el otro lado de las cosas. Pero las flores de olor están ya en los floreros y el café humeante. El cura estará en la sacristía poniéndose la casulla. Y el niño se viste con su ropa limpia y oliente, y a poco va en la buena compañía a la visita de Dios, a punto en que las campanas alegres, las campanas de Pascua Florida, dicen la última estrofa de la llamada.

Sol del Domingo... Y a la orilla del río, con los compañeros, dar un chapuzón, desnudos como anguilas todos, alborotar el agua, y en el intervalo morder la naranja de oro o la uva de miel junto a los árboles. ¿De qué se conversa? Se sigue el asunto que en ramas cercanas discuten los pájaros; cosas de política del aire, de la ciencia de los cometas o de las artes de los trompos; murmuración contra la tía solterona y el maestro calvo; y el puñetazo que tal dió dejando cardenal en el pómulo: o la escopeta de papá y el caballo que vino de la estancia: o la caja de música que trajeron de París regalada por el padrino: o la pelota de la cancha, o las piernas de Juanita. Y luego lapidarse han los ramajes; sílbase y grítase; se ensaya la voltereta o se ejercitan los brazos en mutuos mojicones; o se corre por largas extensiones, hasta llegar a la casa, cansado el pecho, roja la color, a recibir la reprimenda.

Sol del Domingo, se bueno siempre para los niños, para los viejos. Eres el que hace reir las casas y los árboles como con un brillo inusitado; el que saca a los huérfanos de sus habitáculos, en largas filas, a ver la ciudad, a respirar la salud de los jardines y los campos. Se suave y de oro puro para ellos; y para las viudas tristes y para los niños pobres. Se propicio para los solitarios que piensan a orillas de los lagos, junto a los cisnes, en cosas melancólicas. Tu eres el hermoso sol, el sol del día del Señor. Tu estás guardado en el gran joyero que el príncipe de las cosas tiene en su empíreo, y no sales sino una vez a la semana, cuando ella nace, a vivir su existencia de seis días, y para que salgas a lucir en el puro azul, el Padre sagrado te confía al orfebre más entendido de su reino de arriba; ese te limpia, te pule, te bruñe, como a un escudo de oro, y te lanza al espacio a que resplandezcas, sol del Domingo... sol del Domingo.

RUBEN DARIO.

Don Eduardo Poirier

Don Eduardo Poirier

Ayer cumplió 15 años de ser Ministro de Guatemala en Chile el señor don Eduardo Poirier, decano de los diplomáticos aquí residentes y sin duda una de las personalidades más distinguidas de las que representan a los países hermanos ante nuestro Gobierno, por su talento y vasta instrucción y por los eminentes servicios que ha prestado a nuestra patria.

Con ocasión de ese aniversario y del que hoy celebra la República que tan dignamente representa nos es grato expresarle nuestras más atentas felicitaciones.

POR SU CALIDAD
Por su exquisita fragancia y propiedades de embellecer la tez, la crema Sarah es indispensable. Pedirla en negocios surtidos. z-6766-15-i

OFICINA VINICOLA
Tengo orden de comprar hasta
8,000 arrobas vino país
Zonas de San Fernando a Linares.
Enrique Normandin, Bandera 130

Club Hípico de Santiago
El 17 de Septiembre próximo
Grandes Carreras
--- A BENEFICIO DEL ---
Patronato de la Infancia

La belleza del rostro
adquiere mayor encanto
con el uso constante de
KOLODINE
Insuperable para hermosear y
conservar la pureza del cutis.
Pida "KOLODINE" en las principales Droguerías, Boticas y Perfumerías.
15-i

DODGE
SIEMPRE CUMPLE CON LO QUE DE EL SE ESPERA

TELEGRAMA
Coquimbo, 11 Set.
BESA Santiago.
Efectué viaje Valparaíso ésta en tres días por infernales caminos y lluvia todo tiempo. Dodge intacto.
Saludos
ASTORGA.

UNA PRUEBA MAS ES EL ATREVIDO VIAJE DE UN AUTOMOVIL TIPO TURISMO
VALPARAISO - COQUIMBO
con continua lluvia y por caminos convertidos en verdaderos pantanos intransitables.
y15-i

BARRAQUEROS, INGENIEROS Y PROPIETARIOS:

Uds. ignoran y es conveniente el saberlo, que el **ASERRADERO DEL DESVIO "GARCIA PAZ"** en la Estación Yungay les puede entregar **ROBLE** en **CUALQUIER DIMENSION**, ya sea desde 2" por 2" hasta 26x30 pulgadas y desde 5 hasta 10 metros de largo, a las 2 horas de recibir sus pedidos y a precios reducidos. **CALIDAD EXTRA.**

Oficina: *BARRACA-FABRICA IBERIA*, Matucana 745, entre Rosas y San Pablo .-- Teléfonos Inglés 48, Yungay y Nacional 130

MIMBRE

de primera clase, para muebles y canastos, vende

J. NICOLAS RUBIO
Casilla 42, Rancagua 17-1.

Empresa Forlivesi
— DE —
POMPAS FUNEBRES

Esta casa no tiene agentes, los que para sorprender al público toman el nombre de esta empresa

AVISO AL PÚBLICO

que para el caso, es atendido llamando por

Teléfono Inglés 377

o personalmente por su dueño

Juan Forlivesi
Calle Merced 812-814

Pompas Fúnebres
"La Confianza"

Estado 11 :: Teléfono 689

La casa más antigua de su ramo en plaza.
Gran surtido de urnas metálicas recién llegadas.
Servicios fúnebres al alcance de todos.

TALLERES PROPIOS
PRECIOS
Sin Competencia

LA CENTRAL

POMPAS FUNEBRES
Empresa Nacional

la más antigua e importante del país.
Por sus precios y seriedad no podrá jamás admitir competidores.

DIRECCION:
Merced esq.
San Antonio
TELEFONO 595
CASILLA .2879

POMPAS FUNEBRES
LA NACIONAL
EMPRESA ZENTENO
Arturo Prat 711, frente a 10 de Julio
TELEFONO ING. 2724

Servicios desde 35 a 3 mil pesos.
Servicios de ataúd y carroza blanca, desde 30 pesos.

J. A. ZENTENO

POMPAS FUNEBRES
Empresa Zenteno
Delicias 2584, casi esquina Molina (cuatro cuadras Estación Central)
TELEFONO INGLES 524

Nuestros servicios son presentados en forma insuperable y a los precios más bajos. Sin recargo hacemos todos los trámites de sepultación. Atiende personalmente.

CARLOS ZENTENO LOYOLA

POMPAS FUNEBRES
LA SANTIAGO
SAN DIEGO 15, TELEF. 2653.
SUCURSAL: ARTURO PRAT Esq. AV. MATTA. TELEF. 6105

Servicios desde 35 a $ 3,000. Ataúd y carroza blanca desde 30 pesos. Urnas metálicas y maderas finas.
Servicios nocturnos sin recargo.

RICARDO GAMBOA VIVAR

DEFUNCION

Habiendo fallecido ayer nuestro querido deudo don

GUILLERMO SWINBURN URMENETA,

sus restos serán conducidos desde su casa-habitación al Cementerio General, hoy Domingo 15 del presente, a las 8.30 horas.

LA FAMILIA.
x-7917-15-i

DEFUNCION

Habiendo fallecido mi querida e inolvidable esposa doña

ROSARIO SALAS DE ASALGADO,

sus funerales tendrán lugar hoy Domingo, a las 16 hs. (antes 4 P. M.), desde su casa, calle Quinta Normal N.o 3305.
Rogamos a nuestros amigos y relaciones, se sirvan acompañarnos.

Onofre Asalgado E. y familia.

CASAS

Tengo muchas por vender, en muy buenas condiciones, a los siguietes precios:

$ 4,000, $ 6,000, $ 8,000, $ 10,000, $ 12,000, $ 14,000, $ 16,000, $ 18,000, $ 20,000, $ 25,000, $ 30,000, $ 35,000, $ 40,000, $ 50,000, $ 70,000, $ 130,000.

FUNDO

Vendo un magnífico fundo en la provincia de Curicó, a 20 minutos del pueblo, con 180 cuadras planas abundantemente regadas, apropiadas para toda clase de cultivos, casa habitación y de inquilinos, con muchas facilidades para el pago, sólo en

$ 150,000

Compro, vendo y permuto toda clase de propiedades. Efectúo préstamos hipotecarios con Bancos y particulares. Negocios rápidos y absolutamente correctos.

ALEJANDRO OLEA R.
Compañía 1065.—Oficina N.o 18
Z-15-i

MAGNIFICA INVERSION
$ 80,000

Vendemos propiedad en ARTURO PRAT
Esquina, casas y almacenes.
Produce muy buena renta.

MACKENNA Y GREEK
Huérfanos 1161 15-i

En PEDRO VALDIVIA

Chalet vendemos con 3,700 mts2. de terreno.

Precio: $ 35,000

MACKENNA Y GREEK
Huérfanos 1161
15-i

SOCIEDAD
Explotadora de Tierra del Fuego
DIVIDENDO N.o 47

Desde el Jueves 5 del presente se pagará el dividendo final de seis chelines por acción acordado en la Asamblea General Ordinaria de Accionistas.
El pago en moneda corriente, a los que no pidieron letras sobre Londres, se hará a razón de $ 4.35 por acción, lo que corresponde al cambio de 16 9|16, fijado el día 31 de Agosto último.
Valparaíso, 3 de Septiembre de 1918.
EL DIRECTOR-GERENTE.
Oficina de la Agencia en Santiago: calle de Moneda N.o 1109.
o-17-i

SITIOS
DE ESQUINA VENDEMOS
República
18.20 de frente por 30 de fondo.
Av. España
21.70 de frente por 39 de fondo.
MACKENNA Y GREEK
Huérfanos 1161
15-i

CALZADO
MIRÓ
calzado de lujo para señoras
JUAN PICO MIRO
SANTIAGO

RESIDENCIAS EN VENTA

AMUNATEGUI. . .	$ 75,000
ROSAS.	100,000
CATEDRAL. . . .	125,000
HUERFANOS. . .	135,000
MONEDA.	150,000
VICUÑA MACKENNA.	150,000

MACKENNA Y GREEK
Huérfanos 1161
15-i

Compro Casa

Con urgencia, negocio rápido.
Valor de $ 40,000. Si es de dos pisos independientes se paga hasta $ 70,000, que esté situada en buena calle.
Ofertas:

CARLOS LATORRE H.
Catedral 1109
15-i

Salvitae
Dolor de Cabeza
Salvitae
Estreñimiento
Salvitae
Gota y Reumatismo

TÉ CHINO

Wing on Chong & Co., Santiago

Llegó nueva partida de este afamado Té, a los siguientes precios:

Té Mandarín, el paquete de 460 grs., a.	$ 4.80
Té Sin Igual, el paquete de 460 gr., a.	4.50
Té Superior, el paquete de 460 gr., a.	3.80
Té Familia, el paquete de 460 gr., a.	3.40
Té Aromático, el paquete de 460 gr., a.	1.60

FRATELLI CASTAGNETO
DEPOSITARIOS
Delicias esquina de San Martín

ARROW

ARROW DEN DENT

DESDE 8.20

LAS CAMISAS "ARROW" son de la manufactura Norte-Americana, tan conocida, de telas que duran y no se destiñen. La marca **Arrow** que se vé en una camisa representa la **duración y satisfacción**. Tenemos a los siguientes precios: $ 8.20, $ 9.20, $ 12.40 y $ 12.90.

GUANTES DENT: 13.50

Guantes de cuero colorado (tane) de la conocida fábrica **Dent Allcroft & Cía.**, al bajo precio de $ 13.50.—**Importación Directa.— Ventas al público.**

Sociedad Cooperativa Militar
NATANIEL 76

DENT 13.50

15-i

BOTONES FORRADOS

Se forran todas clases de botones, 11 tamaños en las tres formas: redondeados, media bola y de bola.

ENTREGA RAPIDA. — PRECIOS MUY MODICOS. — TRABAJO PERFECTO

ECHAURREN 174

Almacén de Pinturas
---- DE ----
Ludovico Railhet

Ahumada N.o 66.-Casa fundada en 1880

La más acreditada de Chile por sus artículos para pintores, barnizadores, doradores, dibujantes

Unico agente e importador de los Barnices y Esmaltes Valspar y Vanadium

"VALENTINE"

para automóviles, coches, etc., etc.
Pinturas preparadas y en pastas. Completo surtido en tierras de color, fuera de toda competencia por su calidad y precios.
Unico concesionario de la pintura al agua

"CAMPANITA"

para interior y exterior. La pintura más barata e higiénica de plaza. Reemplaza ventajosamente la pintura al óleo, costando menos de la sexta parte de aquélla.
Barnices

SOEHNEE FRERES

para sombreros, marroquíes, carteras, etc.

PINTURA BLANCA DE ZINC

"Paloma" A-B-C-D y N.o 1, N.o 2, N.o 3, N.o 4.
UNICO IMPORTADOR.
A mayoristas grandes descuentos.
15-i

AVISOS DE REMATE

REMATE
JUDICIAL y VOLUNTARIO

De 12 automóviles, un victoria y dos americanos depositados en

ESTADO N.o 142 (Interior)
El MARTES 17 del presente

A LAS 10 DE LA MAÑANA

(AUNQUE LLUEVA)

Por decreto del 3er. Juzgado Civil, por acuerdo de una liquidación y otros consignatarios.

——— HAY: ———

3 automóviles Overland turismo, modelo 75.
1 automóvil Charron, de 5 asientos, turismo.
1 automóvil Charron Renavet, 2 asientos, turismo.
2 automóviles Maxwel, 5 asientos, turismo.
1 automóvil Metz, 5 asientos, turismo.
1 automóvil Rambler, magneto Bosch, 35 H. P., turismo.
1 automóvil N. A. G. Landaulet, de 25 H. P.
1 automóvil Renauld Limousin, de 26 H. P., magneto Bosch.
1 automóvil Pullmann con muy poco uso, turismo, de 35 H. P.
Un victoria con llantas de goma en perfecto estado.
Un coche americano Thieme Liebe, vidrios ovalados.
Una pareja de yeguas alazanas, en prefecto estado.

NOTA.—Los automóviles se venderán con certificado de perfecto funcionamiento de un acreditado Garage y estarán a la vista para la prueba el Lunes 16, de 9 a 12 y de 14 a 18.
Pago al contado en el momento del remate.

Víctor Araya L.,
Martillero de Hacienda.
z-17-i

NO PIERDA SU TIEMPO

Haciendo sus cálculos a lápiz, use la calculadora "Marchant", que le hará todo cálculo con cuatro veces mayor rapidez y sin equivocarse

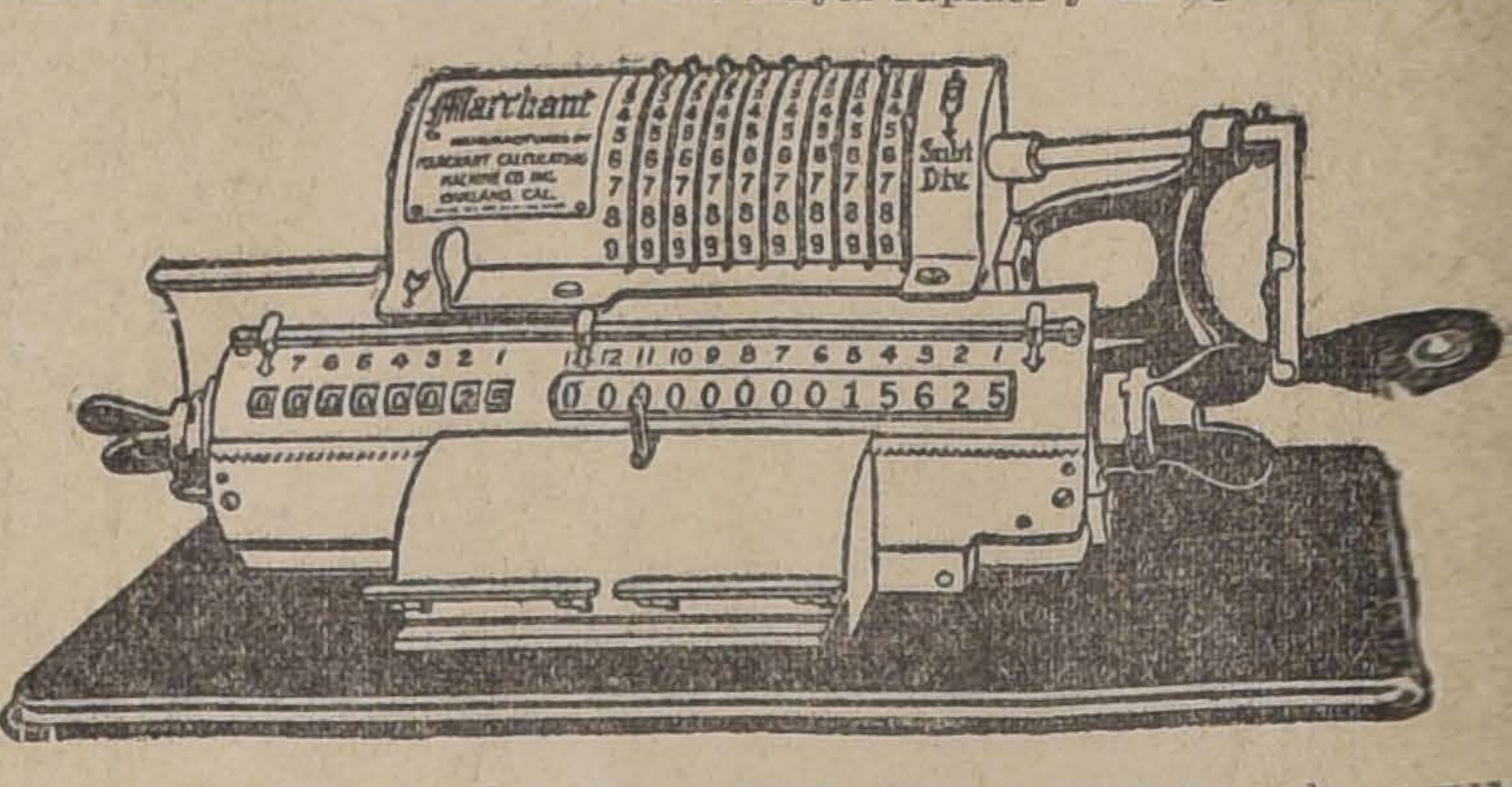

La "MARCHANT" es la máquina más fácil de manejar y de seguridad absoluta en los resultados. Hace multiplicaciones, divisiones, descuentos, intereses, sumas, restas, etc., etc.
Pida una demostración, o catálogo, sin compromiso.

SOCIEDAD M. R. S. CURPHEY

SANTIAGO, Estado 202. — VALPARAISO, Blanco 653

Remate Judicial y Voluntario

DE MENAJES DE CASAS, 2 AUTOMOVILES OVERLAND Y DODGE, 1 COCHE AMERICANO Y UNA PAREJA DE YEGUAS ALAZANAS HACKNEY. UN LOTE DE SOMBREROS ADORNADOS PARA SEÑORAS Y PIELES FINAS

AGUSTINAS No. 865

Mañana Lunes 16 de 10 a 12 y de 13.30 adelante

Por decreto de los diversos juzgados civiles, por acuerdo de las partes, sucesiones varias, seguros y consignatatorios

——: HAY :——

SALONES.—2 pianos de colas Kirsinger Herz y Colard, 2 pianos verticales, 2 pianolas americanas con piezas, Un lote de piezas para autopianos y pianolas, Amoblado Luis XV, Luis XVI y Bergere, id. Mouquett y otros estilos Amoblados antiguos de jacarandá, Mesas de arrimo y de centro de caoba y jacarandá, Boules con incrustaciones de nácar y bronce, Espejos marco dorado con consolas, Banquetas, Sillas doradas, Cortinajes, Etageres de arrimo, Pedestales, Biombos pintados, Cuadros al óleo, Estatuas de mármol, bronce y terracotta, Reloj onix de sobremesa, etc., etc.
ESCRITORIOS.—Escritorios de cortina de roble americano, otro id. de nogal americano importado y de cortina, Escritorios ministro, Gran mesa de escritorio de nogal tallado, Escritorios paredes, Cajas de fondos diversas marcas, Estantes para libros, Máquinas de escribir Williams, Mesas para máquinas de escribir, Amoblados de marroquí Chesterfield con un gran sofá y dos sillones, Cuatro amoblados de marroquí estilo Chesterfield y curvos, Varios lotes de libros de literatura, leyes, ciencias, etc., etc., Cortinajes, Cuadros al óleo, grabados, lámparas de gas y luz eléctrica, Diccionarios enciclopédicos y obras famosas, etc., etc.
COMEDORES.—Amoblados de encina tallados estilo Renacimiento, Amoblados estilo inglés color caoba con aparador trinches y vitrinas, Mesas de correderas y fijas, Aparadores sueltos, Magnífico amoblado estilo Renacimiento con mármoles plomos, Refrigerador americano de roble, Sillas de comedor altas y bajas enjuncadas y con marroquí, Servicios de mesa de loza, Cuchillería, Piezas de plaqué, Servicios de té de plaqué, Bandejas, Piezas de centro, Manteles, Servilletas, Servicios de porcelana china, Cortinas de paño con stores, Relojes de pared, Alfombras de centro, Varias alfombras de tripe bruselas, etc., etc.
DORMITORIOS.—Diez amoblados estilo inglés con roperos de uno y tres cuerpos de lingue y roble americano con espejos mármoles plomos y blancos, Amoblado Arte Nuevo, id. estilo Enrique II, Roperos de jacarandá, Peinadores de jacarandá y caoba, Cómodas de caoba antiguas, Roperos y guarda ropa sueltos, lavatorios de patente, Catres de bronce y fierro con bronce, Colchones de lana, Gran lote de sommiers, Catres cunas, Divanes, Sillones Bidett, Cortinajes de felpa, Sillas sueltas, Alfombras de centro, Servicios lavatorios, Cuadros al óleo, Reclinatorio antiguo con concheperla, Relojes de pared, etc.
HALL. VARIOS.—Tinas de baño de fierro enlozado, W. C. silenciosos sin usos, lavatorios desagües, Tinas de baño de zinc, Calentadores de gas y parafina, Cocinas a gas y carbón de todos tamaños, Baterías de cocinas, Escaños de fierro para jardín, Cajas registradoras, Bicicletas, Plantas finas en maceteros.
AUTOS Y CARRUAJES.—Automóvil Overland turismo último modelo en perfecto estado, otro Dodge turismo con muy poco uso, Un magnífico coche americano vidrios ovalados de Thieme Liebe, llantas de goma, Otro americano con vidrios cuadrados, Paradas de arneses, Una rica pareja de yeguas alazanas diestras y mansas, Hackney.

Por cuenta del agente viajero don René Rebout, por liquidación de su muestrario:
40 sombreros modelos para señoras para primavera y verano, Un lote de pieles finas como Skung, nutria, Zibelinas Pitus, Maltha y otras en cuellos, capas, manchón, etc.
A la vista desde hoy.

VICTOR ARAYA L.,
Martillero de Hacienda.

REMATE VOLUNTARIO

El 24 del presente, a las 14, se rematará en la Notaría de don Abraham del Río la propiedad signada con el N.o 1508 de la calle de Las Rosas esquina de San Martín, de esta ciudad.
La casa consta de tres patios, 25 habitaciones, de las cuales trece son decoradas y con parquets, tiene luz eléctrica y gas, tres piezas de toillette con todo servicio; el 1.o y 2.o patios, con galerías de vidrios.

MINIMUM:
$ 100,000

que se enterarán: con $ 34,334.52, saldo de una obligación hipotecaria a favor de la Caja de Crédito Hipotecario de $ 38,000 primitivos, en letras del 7% y 1%, y con el saldo de $ 65,665.48, al contado, en dinero efectivo.
Bases y antecedentes en la Notaría de don Abraham del Río.
Títulos, en el Archivo de la Caja Hipotecaria.
La casa se entregará un mes después de subastada, y puede verse diariamente desde las 14 hasta las 17.
16-i

REMATE FISCAL

DE ANIMALES EN LA QUINTA NORMAL DE AGRICULTURA EL LUNES 16 DEL PRESENTE, A LAS 14.30 (2.30 P. M.)

Se rematarán en los establecimientos de la Escuela Práctica de Agricultura de Santiago los siguientes animales:
Una yegua Hunter importada de Inglaterra con su pedigree.
Una yegua Hackney, padre y madre importados de Inglaterra con su pedigree.
Una potranca Hackney con antecedentes de importados de Inglaterra.
Un toro Lincoln de pedigree con antecedentes de importados de Inglaterra.
Un toro Holstein Frissian de pedigree, padre y madre importados de Alemania.
Dos vaquillas mestizas Holstein Frissian, de padres importados.
Tres potrancas y un potrillo mestizo percherón.
Dos chanchas Berckshire de pedigree, importadas de la Argentina.
A la vista desde el Sábado de 10 a 12 y de 14 a 17 (2 a 5 P. M.). Aunque llueva. **Pago al contado.**

PATRICIO ALDUNATE,
Martillero de Hacienda.
16-i.

VIDA SOCIAL

Matinee Melo Iñiguez.—

Ayer en la tarde las señoritas Marta y Blanca Melo Iñiguez recibieron a un grupo de sus relaciones, en su casa de la Avenida Las Delicias 1936.

La reunión transcurrió en el más agradable ambiente de sociabilidad.

La orquesta ejecutó un escogido programa de bailes modernos, que fueron entusiastamente recibidos por la concurrencia de jóvenes, bailándose hasta cerca las 22 horas (10 P. M.)

Los dueños de casa atendieron exquisitamente a los invitados, los cuales se retiraron muy complacidos de los momentos agradables de esta reunión social.

Asistieron las siguientes señoritas: Marta y Blanca Melo Iñiguez, Isabel Errázuriz Pérez, Julia Valdivieso Cifuentes, Elvira Irarrázaval Lira, Marta Undurraga Lecaros, Inés Besanilla Larraín, Laura Zaldívar, María Videla Lira, Luisa, Elena y Blanca Rudolphy Larraín, Elena Gandarillas Salas, Eugenia Suárez Orrego, Climeney Bezanilla Larraín, María Luco Cruchaga, Inés Gutiérrez Salas, Anita Larraín Vergara, Marta Villalobos Arteaga, Ana Cerda Valdés, María Fabres Guzmán, Adriana Suárez Orrego, Rosa Salas Hurtado, Mercedes Mena Mena, Mariana Bravo Walker, Matilde Salas Hurtado, María Valdés Echenique, María Villalobos Arteaga y varias otras.

EN CASA DE LA FAMILIA MELO IÑIGUEZ

Recepción.—

Anoche la señorita Luisa Yáñez Bianchi ofreció una espléndida recepción a un núcleo de sus relaciones sociales.

Entre las numerosas señoritas asistentes anotamos las siguientes:

Raquel Pérez Tupper, Sofía Pérez Tupper, Victoria Calvo Larraín, Eugenia Huidobro Rodríguez, Julia Valdivieso Cifuentes, Eugenia Suárez Orrego, Adriana Suárez Orrego, Delfina Montt Pinto, Ana Charme Prieto, Berta Prieto Ariztía, Eugenia Prieto Ariztía, Violeta de la Cruz Rojas, María Olga Echaurren Herboso y Carolina Valdivieso Cifuentes.

En la Embajada norteamericana.—

Ayer a las 17 h. (5 P. M.), en la Embajada norteamericana tuvo lugar un té que ofrecía, el Excmo. señor Josept H. Shea, a un grupo íntimo de sus relaciones sociales.

Asistieron algunos miembros del Cuerpo Diplomático y numerosas familias de la sociedad.

Manifestación a un ex-Ministro.—

Ayer a medio día, en el Club de Septiembre, tuvo lugar una significativa manifestación de aprecio, al ex-Ministro de Instrucción Pública, don Pedro Aguirre Cerda, ofrecida por los sub-secretarios de Instrucción y Justicia, Visitador de Escuelas Normales y Establecimientos de Enseñanza Superior y Comercial y por los Jefes de Sección de ambos Ministerios.

El objeto de esta manifestación tuvo por fin agradecer al señor Aguirre Cerda su hermosa labor realizada durante el tiempo que permaneció al frente de este Ministerio, en beneficio de los servicios que corren a cargo de ambas secciones.

Ofreció la manifestación el Sub-secretario de Instrucción, señor Fernández Bañados.

Nuestro Ministro en Méjico.—

A fines del presente mes partirá a Méjico en compañía de su señora esposa el Ministro de Chile en Méjico, Panamá y Centro América, don Alberto Joacham Varas, quien va a reasumir sus funciones.

Día de recibo.—

Hoy reciben a sus relaciones las señoritas Villalobos Arteaga.

—Esta tarde las señoritas Valdés Hurtado.

Almuerzo en el Club de La Unión.—

El señor Gonzálo Barros Ortúzar, fué festejado ayer con un almuerzo en el Club de La Unión, con motivo de su regreso de Europa.

Asistieron a la manifestación los señores: J. Ignacio León, M. Zegers R., Domingo Gana Edwards, Pedro Wilson, Pedro Marín, Ricardo Valdés, Francisco Gómez, Samuel Yávar, Ernesto Onfray, Julio Ripamonti, Rafael Undurraga, Gustavo Gana, Armando Zúñiga, Ruben Troncoso, Daniel López, Domingo Amunátegui L., Florencio Villamil, Luis Bianchi, Roberto Yávar, Jorge Astaburuaga, Ricardo de Ferari, Fernando Llona E., Fernando del Río, Carlos Morla L. y varios otros.

Comida.—

Anoche fué festejado por un grupo de amigos médicos el Dr. don Armando Larraguibel, con motivo de su viaje a Estados Unidos, comisionado por la Facultad de Medicina.

Ofreció la manifestación el Dr. Prunés; contestó el festejado; e hicieron además uso de la palabra los doctores Maira, Ducci y Aguirre Luco.

Asistieron los señores: doctores Maira, Luco, Jaramillo, Montenegro, Rodríguez, Malbrán, Castro O., Covarrubias, Gianelli, Ibarra, Cienfuegos, Prunés, Aguirre, Ducci, Sanhueza, Montero, Amenábar, Vial M. C., González H., González C., León P., Lobo, Várgas S., Torres B., Amunátegui, Charlin, Navarro, Muhn, García C., Soza, Quiroga, Valenzuela, Brockmann, Monckeberg, Rodríguez Barros, Valenzuela Basterrica, Mesa, Lavín.

Matinée.—

Hoy ofrece una matinée a sus relaciones, con motivo de ser el día de su santo, la señorita María Tagle Sánchez.

Matrimonios.—

Ayer se efectuó privadamente el matrimonio del señor Carlos Manríquez M., con la señorita Julia Escuti R. En la ceremonia civil sirvieron de testigos por parte del novio el señor Juan Manríquez Rivera y don Federico Patiño Mac-Iver, y por parte de la novia don Lisandro Rojas y don Juan Barrientos del Sol.

—Ayer, en la iglesia de las Agustinas, se efectuó el matrimonio del doctor don Luis Molinare Reyes con la señorita María Prado Reyes.

Puso las bendiciones el prebendado señor Luis Campino.

Sirvieron de padrinos por parte del novio don Humberto Reyes y doña Rosalía Molinare de Reyes y por parte de la novia el señor José Andrés Prado Reyes y señora doña Aurora Reyes de Prado.

Durante la ceremonia una escogida orquesta ejecutó un selecto programa.

Beneficio al Patronato de la Infancia.—

El Lunes próximo en matinée tendrá lugar el beneficio al Patronato de la Infancia de parte de la Compañía que actúa en el Teatro Municipal. Han tomado palcos las siguientes personas:

Guillermo Edwards, Manuel Bunster, Carlos Edwards, Luis González E., Ignacio León, Rafael Cañas, Alejandra Valdés de Infante, Manuel Joglar, Elías Valdés Tagle, Elena Ross de Tocornal, Luis Undurraga, Fernando Irarrázaval, Joaquín Echenique, Domingo Matte, Ismael Ossa, Eleodoro Valdés, Ricardo Valdés, Miguel Luis Valdés, Juan Francisco Rivas, Margarita S. de Herquíñigo, Roberto Sánchez, Dolores Valdés de Covarrubias.

La función de gala dada por la Colonia británica en el Teatro Dieciocho.—

Ayer se efectuó la segunda función organizada por la Colonia británica, a beneficio de la Ambulancia Santiago. Pudimos notar entre las personas asistentes al señor Ministro inglés y numerosas personas de nuestra sociedad. El variado e interesante programa fué muy aplaudido.

Viajeros.—

A Iquique se ha dirigido por algunos días el señor Anselmo Blanlot Holley.

—Ayer llegó de su fundo en Talagante el señor Arturo Bascuñán Echeverría.

—Ha llegado de Arica el señor Camilo Ovalle Rozas, secretario de la Gobernación de ese puerto.

—Ha llegado de Arauco la señorita María Millán Iriarte.

—Hoy parte al sur el señor Eduardo Blanlot, acompañado de su hermana señorita Raquel.

—De Coquimbo han llegado a esta capital los señores Federico Virgilio Martínez y Ambrosio Rodríguez Zepeda.

—Del mismo punto han llegado los señores Carlos Guzmán y Horacio Arce.

—Ha partido a Chillán la señora Emma Carvallo de Toro, acompañada de sus hijos Antonino, Adriana y Carmencita Toro Carvallo.

—De Valparaíso regresa hoy el señor Arturo Ossa E.

—Del mismo punto los señores Santiago y José Leitao.

—Ayer se ha embarcado en Iquique con destino a esta capital, el señor don Joaquín Brito.

De Concepción llegó el Dr. don Alcibíades Santa Cruz.

—Del mismo punto los señores Marcos Serrano Menchaca, Guillermo del Río Serrano y Pedro del Río Fernández.

Enfermos.—

Sigue mucho mejor el señor Rómulo Correa.

—El señor Eugenio Domínguez Cerda ha experimentado una franca mejoría.

—Se encuentra enfermo de cuidado, el señor don Luis González Edwards.

Exposición anual de Bellas Artes.

En la última sesión que celebró la Comisión de Bellas Artes, se acordó que la apertura del Salón Oficial tendrá lugar el Domingo 6 de Octubre de 1918.

Las obras que se presenten a esta exposición serán recibidas en el Museo de Bellas Artes, desde el día 23 del presente hasta el 27 inclusive.

El comisario de la Exposición atenderá a los interesados en su oficina del Museo.

A Buenos Aires.—

Por la última combinación transandina se han dirigido a Buenos Aires, las siguientes personas: señora de Fóster, señor R. Murillo, señor Javier Vial Solar y familia, señor Juan Olhagaray, señor Matías D'Astoreca, señora Rosa Sartori de D'Astoreca y familia, señor Javier Errázuriz, señor Roberto Bordalí, señor Raul Claro Solar, señora Mercedes Montes de Claro y familia, señor don Luis Izquierdo, señor E. Redlich.

Residencia.—

Durante el tiempo que permanezca en el país don Anselmo de la Cruz, Cónsul General de Chile en España, ha fijado su residencia en Teatinos N.o 564.

Nacimiento.—

Ha nacido en Burdeos un hijito de nuestro Ministro en Francia, señor Maximiliano Ibáñez y de la señora Teresa Barceló de Ibáñez.

La segunda mujer

Después de haber pasado todo el día fuera de casa, volvió Ernesto a ella a la hora precisa de cenar, taciturno, pálido y con leves huellas de lágrimas en los ojos. Siempre regresaba del mismo modo de aquellas frecuentes visitas a su hotelito de Versalles.

La cena era entonces más silenciosa que de costumbre. Enriqueta, su segunda esposa, respetaba resignada el mudo dolor de aquel hombre que guardando fervoroso culto a la memoria de su primera mujer iba de vez en cuando a rememorar la felicidad pasada en la linda casita, en el que fué nido risueño de felicidad en su primer matrimonio.

Aquella noche, ya concluída la cena, sin levantar la vista del mantel y como si tuviera que hacer un esfuerzo para hablar, dijo Ernesto:

—Un favor he de pedirte, Enriqueta... Mañana bien temprano irás a Versalles... Aquello ya está imposible... hay que limpiar y arreglar toda la casa.

Enriqueta se le quedó mirando fijamente llena de asombro y haciendo esfuerzos para contener el llanto. Jamás había puesto los pies en la casita de Versalles. Era aquello un lugar sagrado para su marido. Nunca la invitó a ir y ella comprendía que Ernesto hubiese considerado su presencia allí como una ofensa al querido recuerdo de la difunta. Por esto le impresionó tanto la petición que acababa de hacerle su marido.

—¿Y tú irás también?—preguntó temerosa, como quien se arriesga a hacer una pregunta.

—No; yo tengo que hacer en París. Aquí tienes las llaves.

Y le entregó un manojo de ellas en el que las había de todas clases y tamaños.

—¿Sabes? No quiero que pongan allí mano las criadas; sólo de ti me fío... Eso sí, te suplico que después lo vuelvas a dejar todo tal como está... Tendría un gran disgusto si algo, aún el objeto más insignificante se rompiese o variase de colocación.

Ernesto no amaba a Enriqueta. Sólo amó en su vida a su primera mujer. Viudo aún joven, después de quince años de matrimonio llenos de imperturbable felicidad y con el corazón lacerado por un dolor irremediable, indiferente por cuanto le rodeaba, por la vida misma, y lleno de enfermiza melancolía, pasó dos años apartado de toda sociedad, del trato de sus más íntimos amigos, procurando hallar momentáneo olvido en su trabajo de abogado.

Pero como empezara a resentirse su salud, parientes y amigos dieron en aconsejarle un día y otro, con tenaz empeño, que contrajese nuevo matrimonio.

Al principio les oyó indignado; pero estaban tan puestos en razón aquellos consejos, se veía tan completamente solo en su hogar, teniendo además que ocuparse en menudencias y detalles caseros, tanto más molestos para él cuando venían a recordarle aun más a la difunta, que llevado de ese sordo egoísmo que duerme en el fondo de todo hombre y que de un modo o de otro reclama siempre el amparo y los cuidados de la mujer, cedió a casarse de nuevo.

Entonces pensó en Enriqueta, recordó que en su primera juventud habían sido novios, y que por la bondad exquisita de su corazón, por sus excelentes dotes de carácter y también por su rara belleza, era la que mejor podría avenirse a sus gustos y conveniencias. Conveniencias que eran más de orden material que espiritual.

Fué a verla y le propuso el enlace friamente, casi con brutal grosería, explicándole cual era en realidad el estado de su alma, con una franqueza absoluta. Otra cosa hubiese sido, según él, ofender a la muerta. Le ofrecía su mano y su brillante posición; no su cariño.

¿Cómo pudo aceptar Enriqueta aquella boda? Nadie se lo explicaba; sólo ellos dos lo sabían. Aquella había amado a Ernesto desde niña con uno de esos amores tenaces y fuertes como la misma vida, Amor oculto que solo él llegó a adivinar y que agradeció siempre. Estaba, pues, seguro de no ser rechazado al pedirle la mano; pero su lealtad le impedía mentirle un cariño que no podía sentir.

Ella, por su parte, vió en aquella demanda la petición de su auxilio espiritual hecha por un ser desgraciado, por un enfermo del espíritu y del cuerpo, y con ese innato anhelo de abnegación que late en toda mujer, con esa sublime compasión femenina hacia los débiles quiso erigirse en protectora, en madre, en hermana, en sierva y en esposa del único hombre a quien en su vida había amado.

Abrigaba, además el convencimiento de que su abnegación, su ferviente cariño y el tiempo harían olvidar poco a poco al entristecido viudo el recuerdo de la otra esposa.

Pero se engañaba; fueron pasando los años, Ernesto era siempre el mismo para ella y para la difunta. La trataba con las mayores consideraciones, hasta con verdadero cariño fraternal; pero en sus caricias, en sus besos, en sus atenciones no había nunca ni el fuego de la pasión ni el calor de una afección espontánea y firme.

Poco a poco fué Enriqueta convenciéndose de su fracaso, y cada vez más dolorida, sufriendo siempre el culto casi adúltero que sentía Ernesto por su antecesora.

¡Cuánto hubiera dado por conocer algún defecto de esa mujer!

Hacía solapadamente indagaciones respecto al carácter, a la inteligencia, a la hermosura de la muerta, preguntando a cuantos la habían conocido, deseosa de oir una censura. Más, por el contrario, sólo escuchaba entusiastas y unánimes elogios. Nadie tan bondadosa, tan dulce, tan bella, tan casta ni tan humilde como ella,

Aquellas alabanzas desesperaban aún más a la pobre Enriqueta, que, se sentía inferior en todo a aquel ser privilegiado.

Aunque nunca había estado en la casita de Versalles le fué fácil dar con ella.

Al entrar, apenas hubo transpuesto el umbral de la puerta, la emoción arrancó lágrimas a sus ojos, sentía oprimido el corazón: un vago e invencible temor a algo desconocido, al misterio que rodeaba aquellas habitaciones cerradas, llenas de polvo, la hacía temblar de pies a cabeza y por todo su cuerpo corrían escalofríos de angustia.

El espíritu de la muerta permanecía allí, se posaba en aquella soledad, parecía vivir aún en los mil objetos de gusto fino y delicado que adornaban la casa.

El cuarto tocador, sobre todo, le causó una angustia mortal; aún había allí aroma de mujer, misterio de íntimo recogimiento.

Logró sobreponerse y empezó a hacer la limpieza de todas las habitaciones. Sólo no se atrevió a tocar el retrato de la muerta colgado en un recogido y lindo gabinete. Aquel rostro de soberana belleza parecía mirarla con ojos fijos, penetrantes y acusadores.

Toda la mañana y gran parte de la tarde estuvo trabajando sin descanso. Empezaba ya a anochecer cuando, dando por terminada la penosa faena, se dejó caer rendida en un confidente que había en el gabinete del retrato.

Al lado de aquel mueble había una preciosa mesita escritorio. Recordó que una amiga suya tenía otra igual y que en ella guardaba todos sus secretos; esa infinidad de baratijas y nimiedades que guardan las jóvenes; cartitas del novio, algunos pétalos de flores mustias, el juguete de un cotillón, el programa de una fiesta... todo muy puesto en orden en un cajoncito secreto.

¿Habría allí también algún secreto cuidadosamente guardado? ¿Qué mujer no los tiene? Enriqueta sintió el invencible deseo de investigar el alma de aquel mueble.

Conprendía que era una traición, que no debía hacerlo; pero la curiosidad se hizo pronto más fuerte que todo raciocinio.

Probó todas las llaves y ninguna de ellas abría. Al fin, recordó que el escritorio de su amiga tenía un resorte secreto. No tardó en hallarlo, y entonces fué ya muy fácil destapar la cubierta que cerraba el que tenía delante.

Con mano experta abrió un cajoncito secreto y perfectamente disimulado que había en el fondo del mueble.

Había allí algunos pequeños envoltorios, un reloj de oro, una petaca, un alfiler con el retrato de un hombre joven y dos paquetes de cartas atados con cintas de seda.

Se puso en pie como movida por un resorte.

Eran cartas de amor dirigidas a un hombre que no era su marido. Cartas apasionadas, llenas de ternura y de juramentos, que iban denunciando toda una historia de adulterio. A veces hablaba también en ellas de Ernesto, y la infame se acusaba a sí misma, descubriendo las torturas del remordimiento. Otras cartas sólo contenían una o dos líneas dando una cita; el de una calle; un día de la semana y una hora; una frase sin sentido gramatical...

El otro paquete era de cartas del amante, también ardientes y apasionadísimas, firmadas por Luciano.

Enriqueta las leyó todas, y a medida que iba leyendo y en medio de un pavor y de una vergüenza horribles, sentía también una alegría loca, desenfrenada, perversa.

No podía coordinar una idea ni darse cuenta exacta de lo que pasaba por su alma; tan pronto era indignación, cólera contra aquella mala mujer, hipócrita y desleal, tan pronto el orgullo de un triunfo definitivo y completo.

Y empezó a sollozar, no sabía si de angustia o de contento.

Después le pareció que renacía a una nueva existencia, que acababa de conquistar la felicidad para siempre.

Y ya no pensó más que en gozar cuanto antes de aquella felicidad, en correr al encuentro de su esposo.

Metió los dos paquetes de cartas en el bolsillo de mano y con aquel trofeo de victoria salió de la casa corriendo anhelante en busca del tren que la volviese a París.

Ernesto la esperaba ya impaciente y se sorprendió al verla entrar radiante de alegría.

—¿Cómo has tardado tanto?—le preguntó.

—Concluí muy tarde el arreglo.

—Lo dejaste todo conforme estaba, ¿verdad?

—Sí todo...

Fue ella a desnudarse a su cuarto; dejó allí las cartas y se dirigió al comedor donde ya la esperaba su marido sentado a la mesa para cenar.

La cena fué triste y silenciosa, como siempre. No sabía Enriqueta cómo empezar la conversación ni cómo abordar el asunto.

Al fin se le ocurrió un medio y azarosísima le preguntó

—Oye, Ernesto... ¿Quién es Luciano Lebrant?

—Fué mi mejor amigo, casi un hermano... ¿Por qué me lo preguntas? ¿Has visto su retrato en Versalles, encima de la chimenea del despacho? ¡Pobre! Murió tres meses antes que ella. Fueron dos dolores que sufrí a un mismo tiempo. ¡Era un buen amigo! Nos quería mucho, mucho; tanto a ella como a mí... ¡No, tampoco a él le olvidaré nunca!

Enriqueta vió que su marido lloraba.

—¿Has visto también su retrato? ¿Verdad que era hermosa?

Al evocar el recuerdo de aquellos seres queridos, sin consideración al dolor que pudiera causar a Enriqueta, sin reparar en que le estaba infiriendo la más grave ofensa que puede hacerse a una mujer, dejó caer la cabeza sobre la mesa y, ocultando el rostro entre los brazos, empezó a sollozar.

Enriqueta no pudo más. Llena de indignación, de orgullo y de rabia, corrió a su habitación en busca de las cartas.

Cuando las tuvo otra vez en sus manos, en el momento supremo en que podía tomar el desquite de todas sus amarguras y de tantas humillaciones, sintió un súbito desfallecimiento de la voluntad.

La compasión, el amor desinteresado, la grandeza de alma y la bondad ingénita en todo corazón femenino, se impusieron a los demás sentimientos. Vió con lucidez que entregar aquellas cartas era herir de muerte al ser a quien más amaba, quizá ella conquistase su cariño; pero él...

En el gabinete contiguo a su habitación ardía una chimenea de leña, corrió a ella y, sin vacilar y resuelta, arrojó las cartas a las llamas.

Cuando solo quedaban las cenizas, fué a encerrarse en su cuarto, cayó de bruces en la cama y lloró la muerte de toda esperanza...

EMILIO RICHARD

No olvide Ud. leer el aviso CINETGENOL que sale hoy.

A LAS DISTINGUIDAS

Señoras de Santiago

Desde el Lunes próximo, la

"PELETERIA COLON"

ofrecerá una regia exposición de VESTIDOS DE SOIREE, SASTRE, BLUSAS, JERSEY, SALIDAS DE TEATRO, ETC., ETC.

seleccionados personalmente por su propietario, en las principales casas de París.

Jamás en Chile se ha visto exposición igual.

Ver para creer. 16-1.

226 - AHUMADA - 226

PARAMOUNT PICTURES

"LA MARCA DE FUEGO"

LA PELICULA DE MAS EXITO EN EL MUNDO

Jesse L. Lasky Feature Play Co. (Inc.)

Una de las escenas trágicas de la sensacional película "LA MARCA DE FUEGO", interpretada por la bella Fanny Ward y el gran trágico japonés Sessue Hayakawa.

Esta película consagra la merecida fama de las PARAMOUNT PICTURES.

Automóviles Flamantes

7 asientos, muy bonitos. Para acompañamientos, matrimonios y visitas.

Por contrato, precios muy reducidos.

HUERFANOS 710

Teléfono 1796

Automóviles HUDSON

limousin, nuevos, arrendamos por horas y días.

GARAGE ITURRIAGA

Andrés Bello 930. —

— Teléf. Inglés 1123

Guantes

Cabritilla, seda, hilo. Medias de seda negras y colores de moda. Tules, cintas, velos para la cara, seda para bordar en ovillos y madejas todos los colores.

Figurines recibió:

Galería de Novedades

21 DE MAYO 511. —

— MONJITAS 879

Y-16-i

Otero

Pone en conocimiento de su distinguida clientela que

RECIBIO

su nuevo y selecto surtido para la presente estación.

Manteaux

Robes D'Apres-Midi

Costumes Tailleurs

Robes Habilles de tricot

Langeries

Verdaderos modelos de las principales casas de PARIS.

Agustinas 923

LA CASA

JULIA & ARMAND

ESTADO 357, ALTOS

ACABA DE RECIBIR

por vapor "Infanta Isabel", UN LINDO SURTIDO DE MODELOS en

VESTIDOS de VERANO

15

Para las fiestas Patrias

No deje Ud. de proveerse de los deliciosos y aromáticos

CAFEES PRIMA

LOS PREFERIDOS DE LA ARISTOCRACIA

Casas de venta:

HUERFANOS ESQ. SAN ANTONIO. — PORTAL F. CONCHA 968. — DELICIA 2722 (PORTAL EDWARDS)

TELEFONO INGLES N.o 2302

NOTA.—Cualquier cantidad pedida por teléfono, la entregaremos a domicilio.

16-1

LECHE IDEAL DE WERCK

Maravillosa preparación para blanquear y aterciopelar el cutis.

Pruébela Ud. y quedará encantada de sus efectos.

Daube, Droguería Francesa, boticas y droguerías.

PINTURAS - BARNICES

Esmaltes, Tierras colores

PRECIO BAJO FIJO

MERCERIA MATAS

CASA FUNDADA 1886

DELICIAS 2780-Portal Edwards

29-

Barros, Espinillas, Granos y Arrugas, nunca aparecen en el rostro de las Señoras y Señoritas que usan la renombrada

CREMA DEL HAREM

"La Lavonina Huguet"

es sin duda el tónico por excelencia para el cabello. Concluye la caspa dora y hermosea el cabello. Recomendada por eminencias médicas de París, Madrid. No tiene rival. Se garantiza su eficacia. Pídalo usted a Daube y Cía.—Santiago, Valparaíso, Concepción, Antofagasta. — Botica Luis Brand, Peluquería Godoy, Ahumada 191 y en todas las boticas de la República. —El frasco grande vale $ 10 m|c. El frasco chico vale $ 5.50 m|c.

Clínica Dental

— DEL —

Dr. Valenzuela Basterrica

Cinco dentistas especialistas. Cirugía de la cara y enfermedades de origen dentario. Trabajos rápidos, 8 a 12 y 2 a 7 P. M.

HUERFANOS 1616. — TELEFONO 1642 9-1

SODA CAUSTICA

LIQUIDA 30.° BEAUME

Ofrecen para entrega inmediata

HÖRMANN y Co. -:- BANDERA 559

22-i

OLYMPIA

Patisserie et Confisserie Française

Huérfanos 1043 al 45 - Teléfono Inglés N.o 5096

Gran surtido en pastelería fina, postres, castillos y piezas de todas clases.

Bombones y chocolates de las mejores marcas conocidas e importados de las principales casas europeas.

Se atiende toda clase de pedidos.

Este establecimiento permanece abierto hasta después de la salida de todos los teatros.

y-15-i

MADERAS LINGUE, RAULI, LAUREL Y ROBLE

Puestas sobre carros cualquier estación, ofrecen **ALONSO Y DIEZ**

OFICINAS
SANTIAGO Delicias 2827
PITRUFQUEN Casilla 43

Venta de Casas

BILBAO.	$ 40,000
LIRA.	45,000
STO. DOMINGO. .	50,000
ECHAURREN. . .	55,000
GALVEZ.	60,000
LORD COCHRANE	65,000

MACKENNA Y GREEK

15-1

LA ELASTICIDAD DE LAS ARTERIAS

ASEGURA LA PROLONGACION DE LA VIDA

Es un hecho plenamente demostrado que mientras las arterias conservan la debida flexibilidad para que el torrente sanguíneo arrastre consigo los elementos anormales o perjudiciales a que dan lugar los abusos o mal tratamiento del organismo, las funciones vitales se verifican con toda precisión y concierto, lo que en nuestro sér se traduce en una perfecta salud.

El avance en la edad provoca el engrosamiento e incrustación calcárea de las paredes arteriales, debido a lo cual en enérgico funcionamiento circulatorio de la juventud es substituído paulatinamente por el moderado, y no pocas veces dificultoso pase sanguíneo de la edad madura. Una circulación deficiente no puede sino producir una lenta oxidación o combustión de los alimentos hidrocarburados, cuyo calor llega a ser insuficiente para que se realice, en el grado preciso, la desintegración de la albúmina y su transformación en fuerza viva o potencial, en cuya circunstancia tiende a descender el coeficiente de utilización del ázoe, y consiguientemente a aumetar el de los elementos residuales, comprendidos con la denominación de "compuestos úricos y xantoúricos".

Siendo que el organismo puede soportar al estado residual hasta cuatro por ciento de la albúmina consumida o sea, en cifras redondas, cuatro gramos por día sin que se advierta una alteración sensible en la salud, apenas es sobrepasada esta cifra, dichos residuos principian a ejercer la acción de los verdaderos tóxicos, y cuyas manifestaciones no tardan en presentarse en forma de opresión al pecho o a la garganta, carraspera, pesadez del cuerpo, dolores de cabeza, falta de apetito, insomnios, vahídos, falta de fuerza, zumbidos de oídos, etc., todo lo cual no tiene otro origen que la sobre-acumulación de residuos azoados en la sangre por defectos de su circulación.

Estos leves síntomas no tardan en acentuarse y hacerse más intensos hasta tomar caracteres de mayor consideración, como jaquecas continuas, neuralgias generales y faciales, eczemas y salpullidos de la piel, resfriados frecuentes, accesos asmáticos, palpitaciones al corazón, dolores musculares y arteriales, etc., son los precursores de graves y a veces incurables dolencias, como neurastenia, reumatismo crónico, articular y deformante, diabetes, obesidad, mal de piedra, arterio-esclerosis, bronquitis crónica, afecciones al corazón en sus diversas fases, infartos glangiionares, tumores blancos, consunción, tisis en sus diversas manifestaciones, y en las mujeres, menstruaciones irregulares, dolorosas, difíciles o demasiado abundantes.

Esta numerosa serie de consecuencias que acarrea la defectuosa circulación de la sangre, que entorpece su constante y regular renovación, tiene una medicación segura e inmediata en el iodo en dosis elevada y al estado naciente, cuyas condiciones la ofrece única y ventajosamente el **CINETGENOL**.

El **CITNEGENOL** está indicado como un específico seguro y sin igual contra toda serie de afecciones, fundado en su alta proporción de iodo que contiene, que no la presenta ninguno de los demás preparados iodados, y al mismo tiempo, por la simplicidad de su composición que, sin ningún peligro, permite al médico elevar sus dosis hasta diez veces las porciones indicadas como medias, llegando a administrar a un enfermo hasta tres gramos de iodo puro y al estado naciente por día. Los brillantes resultados obtenidos en los hospitales del país en casos de sífilis secundaria, terciaria y hereditaria, así como ataques de hemiplegia, tabes y demás casos de parálisis localizadas, acreditan al **CINETGENOL** como el primer preparado de iodo del mundo.

El CINETGENOL previene y remedia los trastornós del sistema arterial, manteniendo o devolviendo la elasticidad a las paredes de sus tubos conductores, para eliminar la causa primera de una numerosísima serie de afecciones, por las que está expuesto a sufrir serias dolencias, y no pocas veces a perder la vida. Es puede decirse, un eficiente medio de gozar de una buena salud y prolongar la vida.

EL **CINETGENOL** es vendido en todas las boticas y droguerías del país al precio de $ 5.00 el frasco.

Fabricado únicamente por el Laboratorio Químico Industrial Casilla 3037, Valparaíso.

DACTILOGRAFO

que escriba rápida y correctamente francés se necesita con urgencia en la

Société des Mines de Cuivre de Naltagua

EST. EL MONTE

17-1

RESIDENCIA

En espléndida situación y hermosa vista al Parque Forestal. Gran frente estilo Luis XVI. Casa de altos de arriendo.

Vendemos en $ 290,000.

MACKENNA Y GREEK

Huérfanos 1161

15-1

PARA LAS FIESTAS PATRIAS

HAY

UN HERMOSO

SURTIDO

DE

CHOCOLATE

en cajas de fantasía

Tortas y Galletas

DULCES CHILENOS ESPECIALES

La Casa permanecerá abierta hasta las 20 horas los días 16 y 17

Recibimos órdenes anticipadas para estos dulces para mandar a domicilio el 18 y el 19

WEIR Y CIA.

ESTADO ESQ. PLAZA

CASILLA 613 TELEFONO 206

x-15-i

VIÑA COUSIÑO MACUL

Vinos en cajones, Blancos: $ 50, $ 40, $ 30.
Vinos en cajones, Tintos: $ 30, $ 25, $ 20.
En medias botellas, cinco pesos más.

VINOS POR BOTELLAS SIN ENVASE

Blancos: a $ 2 y $ 1 botella.
Tintos: a $ 1.50, $ 1, $ 0.70 y $ 0.60 botella.
Por litros: blanco, $ 0.80; tintos: $ 0.80, $ 0.70 y $ 0.50.

SAN IGNACIO 423

TELEFONO 197, PARQUE

x-15-1

Sociedades Anónimas

Banco Aleman Transatlántico

CASA CENTRAL: DEUTSCHE UEERSEEISCHE BANK, BERLIN

CAPITAL..........................	Mcs. 30.000,000.—
RESERVAS..........................	„ 9.800,000.—

Fundada por el Deutsche Bank, Berlin

CAPITAL Y RESERVAS... Mcs. 500.000,000.—

SUCURSALES:

ESPAÑA: Barcelona y Madrid.—**ARGENTINA:** Bahía Blanca Buenos Aires, Córdoba, Mendoza, Rosario de Santa Fe y Tucumán — **BOLIVIA:** La Paz y Oruro. — **BRASIL:** Río de Janeiro Santos, San Paulo.—**CHILE:** Antofagasta, Concepción, Iquique, Santiago, Temuco, Valdivia y Valparaíso — **PERU:** Arequipa, Callao Lima y Trujillo.—**URUGUAY:** Montevideo.

Ejecuta toda clase de operaciones bancarias en general.
Ofrece su moderna instalación de Cajas de Seguridad.

Oficina principal para CHILE en Valparaíso.

K. HUTTMANN, Gerente.

Compañía Trasatlántica DE BARCELONA

VAPORES-CORREOS ESPAÑOLES

Salida de Buenos Aires los días 2 y 12 de cada mes

AGENTES EN VALPARAISO:

PEREDA, MARTINEZ & CO.

COCHRANE 653. — CASILLA 898

SUB-AGENTE EN SANTIAGO:

JOSE MONSERRAT

BANDERA 188. — CASILLA 2170

C. S. A. V.

Compañía Sud-Americana de Vapores

VIAJES DIRECTOS Y RAPIDOS A CRISTOBAL EN 14 DIAS

Los siguientes vapores dotados de telegrafía inalámbrica sistema "MARCONI", saldrán para la ZONA DEL CANAL (CRISTOBAL):

Vapor **"HUASCO"**, capitán Ramussen, el Miércoles 18 de Septiembre a las 13 (1 P. M.)

Vapor **"IMPERIAL"**, capitán Gregory, el Miércoles 2 de Octubre, a las 16 (antes 4 P. M.)

Harán escala en Coquimbo, Antofagasta, Iquique, Arica, Mollendo, Callao, Salaverry y Paita. Llegarán a Cristóbal el 2 y 16 de Octubre, atravesando el mismo día el Canal hasta Cristóbal.

Tendrán espléndidas conexiones con vapores para Europa y con las lujosas naves de la United Fruit Co., que zarpan de Cristóbal para New York y New Orleans. En Antofagasta y Arica combinarán con los trenes internacionales a La Paz, que salen los días Sábados y Lunes a las 7.50 y 16 (antes 4 P. M.), respectivamente.

El vapor **"MAPOCHO"**, capitán Toledo, con instalación de telegrafía inalámbrica sistema "MARCONI", saldrá para Eten e intermedios el Sábado 21 de Septiembre a las 16 (antes 4 P. M.), con escala en Coquimbo Huasco, Caldera, Chañaral, Taltal, Antofagasta, Gatico, Tocopilla, Iquique, Caleta Buena, Pisagua, Arica, Mollendo, Chala, Pisco, Cerro Azul, Callao, Huacho, Supe, Huarmey, Casma, Samanco, Chimbote y Salaverry.

Valparaíso, Septiembre 11 de 1918.

ONTERE PLAZA,
Gerente.

AGENTE: Carlos Rogers, Bandera esquina de Moneda.— **SUB-AGENTES:** Santiago H. Spencer, Huérfanos 948.— Expreso Villalonga, Agustinas 848 y Compañía de Transportes Unidos, Estado esquina Delicias.

De Habitación y Renta

Vendemos en

VERGARA esq...	$ 120.000
MERCED. . . .	140,000
CASTRO.	150,000
MONJITAS esq. .	150,000
AMUNATEGUI. .	180,000
HUERFANOS. ..	200,000

MACKENNA Y GREEK

15-i

Deseo practicar inglés

con joven norteamericano. Compañía 2471 Desde las 13 a las 14 horas.

x-7856-15-1

LA UNION NACIONAL

Compañía de Seguros Generales

ASEGURA RIESGOS DE VIDA, INCENDIOS, MARITIMOS, etc.

CAPITAL . . . $ 3.000,000

DIRECTORIO:

Presidente: don Ricardo Edwards W.
Vive-presidente: don Jorge V. Jenkins.
Directores: don Augusto Bruna, don Régulo Valenzuela, don Alfredo E. Escobar, don Amadeo Heiremans, don Pascual Baburizza y don Rafael Garmendia R.

SEGUROS DE VIDA

Rogamos al público consultar nuestras condiciones, que son muy liberales y completamente garantidas para los asegurados. Para cualquiera información ocúrrase a la oficina principal, Santiago, Moneda 1128.

S. LEWIN,
Gerente.

LUIS CARVALLO COCQ,
Sub-Gerente.

Banco de la Industria Y DEL COMERCIO

Sociedad anónima fusionada con el Banco Unión Comercial

AUTORIZADA POR SUPREMO DECRETO N.o 1865, Y 19 DE JULIO DE 1918

TASA DE INTERESES

A la vista y en cuenta corriente. . . .	3%
Consignaciones judiciales.	3%
A tres meses plazo.	5%
A seis meses plazo.	7%
A un año plazo, pagaderos los intereses por mensualidades.	8%

CARLOS SALINAS O.,
Director Gerente.

BANDERA ESQUINA DE MONEDA

20-1

SOCIEDAD DE

Seguros Mutuos de Industriales

CONTRA ACCIDENTES DEL TRABAJO

AUTORIZADA POR EL SUPREMO GOBIERNO

Oficina principal: Santiago, Compañía 1231

Casilla 1718. - Teléfono 2549. - Dirección telegráfica: "Mutual"

OFICINA VALPARAISO:

COCHRANE 702. - TELEFONOS: INGLES 564; NAC. 481

SOCIOS ACCIONISTAS, FUNDADORES DE LA SOCIEDAD

Aycagüer, Duhalde y Cía
Aguirre Castro Julio.
Anguita C. Manuel.
Allera Francisco.
Alday José.
Alvarez Paz Domingo.
Alvarez y Cía. P.
Albala Charner Ismael.
Biaut Augusto.
Barbaglia Domingo.
Bertotti y Ravanello.
Bove José.
Baldeig Germán.
Blú Aquiles.
Besnier Fernando.
Banderet Alberto.
Bauzá Francisco.
Cornejo Braulio.
Córdova Santa María y Cía.
Cerda E. Juan.
Contreras José I.
Coddou Carlos.
Carrié y Cía. Augusto.
Cruz Eliseo.
Cía. Molinos y Fideos "Carozzi".
Cagliero Pablo.
Campo Santiago del.
Costa Federico.
Campo Mamerto del.
Cauquelín B. P. v. de.
Carboné Bartolomé.
Dagorret Luis.
Dubernet Hnos. y Cía.
Delgeón C. y Henry.
Darricade Hnos.
Dell'Orto Estéban.
Darrigrandi Ismael.
Eyzaguirre Ignacio.
Egert R. Ernesto.
Etcheverry Hnos. Jose.
Ecchio Jerónimo.
Etcheberry Mauricio.
Espinosa Alfredo Froilán.
Enderil Juan.
Espinosa Urcisinio A.
Frouilloux Hnos.
Fissore y Cía. Santiago.
Fischer y Mayté.
Friede Juan.
Fuentes Zenón.
Fernández Camilo.
Fourcade y Barrandeguy.
Gredig Christian.
García, Martínez y Cía.
Gallot Alberto.
Gallardo Antonio.
Giosia Luis.
Galligó Hnos y Cía.
Guajardo Dámaso.
Gray y Sinclair.
Giorgis Domingo D.
González G. Manuel.
Heitmann Carlos.
Henríquez Francisco.
Holman y Cía.
Heggie Juan B.
Hochkoppler Williams.
Iruretagoyena Hermanos.
Inostroza Recaredo.
Iriarte Lorenzo.
Jorquera Policarpo 2.o
Johns E. Williams.
Jorquera Policarpo.
Jordán Norberto.
Johnson A. Gustavo.
Kramer Carlos F.
Kawalle Jorge.
Lapiérre G. Aurelio.
Lavanchy Gustavo.
Loustalot C. y Cía.
Lavanchy Emilio.
Ledermann Federico.
Librecht Próspero.
Looser Ulrico.
López Nicolás.
Lafourcade Gabriel.
Laborde Hnos.
Llull Hnos.
Macari Hnos.
Melis y Márquez.
Mangelsdorff Hnos.
Morera José.
Martinot y Delgeón.
Mina Carlos.
Mera y Cía.
Moreno Gonzalo.
Martín y Morawitz.
Neveau Gustavo.
Orthous Juan B.
Ovalle Juan 2.o
Pacheco Gerónimo.
Picó Miró Juan.
Picó Miró José.
Podechard Pedro.
Pasturel y Cía. L.
Palet y Cía. Marcelino.
Pasturel Luciano e Hijo.
Palau y Martínez.
Pereira Calixto 2.o
Roa José de C.
Rodríguez Bravo Joaquín.
Roa C. Efraín.
Ruíz Hnos. y Cía.
Rovinovitch José.
Roselló Hnos. y Cía.
Riveros Salinas Alejandro.
Ruíz Hnos.
Rogers P. Enrique.
Sartini Pedro.
Simonnetti Humberto.
Sureda y Cía.
Serrano Camus Ignacio.
Styles y Cía.
Santibáñez Alberto A.
Sallato Juan.
Truyol Miguel.
Toral y Fluxá.
Thoma A. Tomás.
Théodoluz Danie'
Telechea Hnos.
Urestarazo Manuel.
Villalón Juan de Dios.
Vivaldi Ernesto.
Venegas Evaristo.
Westphalen Enrique.

Pídanse Estatutos, prospectos, tarifas y formularios de solicitudes para ser socios de esta única mutual en el ramo de seguros contra accidentes.

EL GERENTE.

LA NACIÓN

Santiago, 15 de Septiembre de 1918

NO PODEMOS SEGUIR INACTIVOS

Habrán llamado la atención, seguramente, las últimas informaciones telegráficas enviadas por el corresponsal de "La Nación", en Nueva York, sobre el plan de restricciones de todo género que el gobierno norteamericano está adoptando en todo su territorio. Los Estados Unidos son ahora un inmenso campamento y una colosal colmena. Un sólo ideal anima a todos sus habitantes: el de ganar esta guerra. Un sólo principio guía todos sus esfuerzos: el del orden en la acepción suprema de sus leyes para obtener de todas sus actividades el máximum del esfuerzo productor que ha de asegurar la victoria.

Hemos visto así prohibir terminantemente la fabricación de cerveza desde el primero de Octubre, desterrar por completo las bebidas alcohólicas, reducir el consumo del papel en la prensa, reglamentar el gasto de alimentos, de carbón y de luz. Todo esto con un criterio práctico que obliga a economizar la menor partícula que pueda significar un desgaste en la riqueza y en la eficiencia nacional. Los automóviles no pueden circular los días Domingos, porque es preciso economizar la gasolina; la exportación de hierro y de metales manufacturados tampoco puede permitirse porque la gran máquina guerrera está consumiéndolo todo sin cesar.

Vemos así al país de la libertad, en que el libre arbitrio de los ciudadanos ha sido inviolable mientras no hería algún derecho, convertido en una organización que va tomando todo el automatismo de una gran máquina. Y las consecuencias de una tutela tan restrictiva implantada por un gobierno que comprende que la única necesidad del momento es vencer, deben naturalmente repercutir con fuerza en la actividad de todas las repúblicas suramericanas que necesitan abastecerse exclusivamente en esos mercados para dar expansión a sus industrias y desarrollo a su producción. Estos países tienen hambre de maquinarias para atender con ellas a la demanda creciente de esos espléndidos clientes que se llaman los países beligerantes. Sin esa preparación y sin ese ensanche industrial no pueden sacar de las consecuencias de esta guerra ese inmenso aprovechamiento, que según los economistas, es garantía del cambio del cetro de la riqueza de un mundo vacilante por el esfuerzo bélico a otro que se levanta bajo la protección de la paz inalterable.

Estábamos empezando a fabricar en el país toda clase de maquinaria. La actividad de nuestros industriales venía realizando verdaderos milagros. Y esos milagros conocidos en el extranjero eran ignorados casi por completo en el país. ¿Quién sabe que una empresa de Antofagasta ha fabricado en el país los motores Diesel que han necesitado en los últimos tiempos los establecimientos de la región? ¿Y quién ha visto publicada en toda la prensa la noticia de que la Maestranza de los Ferrocarriles de Valparaíso, acaba de construir todas las grandes grúas y donkeys que se necesitaban para equipar el muelle del carbón de ese puerto, iniciativa que se creía imposible de realizar por talleres nacionales y que nos evita un desembolso en el extranjero de medio millón de pesos oro? Y finalmente, ¿se ha preocupado alguien de sacar la cuenta de los barcos, cada vez de mayor tonelaje, que están construyendo nuestros astilleros del sur?

Ese esfuerzo representa un incremento de muchos millones de pesos en las fuerzas económicas de la Nación, representa la seguridad de una espléndida prosperidad futura. ¿Y habría de quedar paralizado en virtud de las restricciones que la propia necesidad obliga a los Estados Unidos a implantar? Somos, desde luego, un país productor de hierro. Tenemos a la vista los Altos Hornos de Corral que ya han estado funcionando en parte. Bien podría acudirse nuevamente a ellos para llenar estos huecos que la guerra está dejando en nuestros abastecimientos impostergables.

Luego se echa de menos un plan completo de aprovechamiento de los materiales y de las fuerzas productoras del país, una patriótica restricción de los gastos y de los consumos, más todavía un aumento de las facultades del Ejecutivo en orden a la prohibición de exportar ciertos artículos nacionales o de precedencia extranjera que están faltando en otros países. Así vemos también en los telegramas de la Argentina, la noticia que se ha prohibido a una firma extranjera a reexportar con destino al Paraguay una importante partida de nafta. Las puertas de nuestro país permanecen sin embargo abiertas para que los vecinos vengan a llenar sus déficits de este orden y no sabemos qué carestías nos aguardan para el porvenir.

Ningún artículo, ningún material industrial por insignificante que sea deja hoy de tener un valor inmenso ante la previsión nacional. Es necesario ir a la adopción de un sistema de control gubernativo sobre todas las existencias de nuestros almacenes y bodegas, extender ese control al consumo que de esos artículos pueda hacerse, organizar en una palabra algo que no es la movilización industrial pero que se acerca mucho a ese concepto, por más que su denominación resulte un tanto antipática al criterio libérrimo de estos países.

No podemos seguir en la inacción actual. Ya hemos dejado correr cuatro años sin hacer nada y los nubarrones de la tempestad se acercan. Por la ley de las cosas todos estos países van a tener que amoldarse a marcar el mismo paso que los Estados Unidos en materia de restricciones.

Esto obliga a redoblar la energía en el estudio de la situación y de sus remedios. Ya tenemos una Alta Comisión de Gobierno que ha trabajado bastante en esta materia, pero ninguna de cuyas conclusiones ha sido puesta en práctica todavía. Necesitamos abandonar el espíritu de discutir interminablemente. Necesitamos más que todo la armonía entre los poderes públicos y la resolución para implantar las medidas que les aconsejen sus organismos asesores o consultivos. Si estas medidas adolecen en la práctica de algunos defectos, nada será más fácil que irlos reformando apenas se noten.

Pero hay que proceder desde luego a organizar el país frente a estas emergencias. No podemos seguir marchando así so pena de exponernos a la peor de las catástrofes que pudieran sobrevenirle a un país en guerra y que tratándose de una nación que goza de los beneficios de la paz sería imperdonable dejar llegar. Muy ruda y difícil es la labor, pero el interés nacional es inmenso.

ARRENDAMOS

ENTRE OTRAS LAS SIGUIENTES CASAS

VERGARA, altos, esquina, con dos piezas de recibo, 7 dormitorios, piezas de baño, hall, galerías, luz eléctrica, gas, pisos de parquet nacionales, etc.

Canon: $ 500

SAN ANTONIO, espléndidos bajos muy bien situados con salón, escritorio, comedor, 5 dormitorios, piezas de baño, 2 patios, uno cerrado con galerías de vidrio, luz eléctrica, dependencias, etc.

Canon: $ 750

COMPAÑIA, altos recién refaccionados, con 12 piezas fuera de dependencias, piezas de baño, anchas galerías, luz eléctrica, gas, pisos de parquet, etc.

Freudenburg & Balmaceda

330 — MORANDE — 330

Le interesa a Ud. leer el aviso sobre **CINETGENOL**. Búsquelo.

La fuerza del chisme

Según informaciones que damos en otra sección, el señor don Eduardo Suárez Mujica ha presentado o presentará en breve la renuncia del cargo de Embajador de Chile en Washington. Esta determinación, que envuelve una verdadera pérdida para el interés público en un momento diplomático por demás difícil, es el primer fruto de esa campaña de los últimos días, nacida de una triste exacerbación de odios y malevolencias personales que llegaron hasta lanzar las cuestiones exteriores a la hoguera de las rencillas partidaristas.

El Embajador en Washington, por más que el país tuviese en él la confianza que sus antecedentes permitían abrigar en forma ilimitada, no ha podido seguramente aceptar el rumbo impreso al último incidente relacionado con las conversaciones con el diplomático peruano, señor Osma, no tanto por lo que este asunto vale en sí sino por el propósito que encierra y de que ni siquiera se ha hecho misterio.

Hoy día no queda en Chile una sola persona sensata que pueda dudar de que el Presidente de la República estuvo oportuna y ampliamente impuesto de las entrevistas celebradas con ese diplomático. Sin embargo, la campaña iniciada por cierta camarilla ha continuado en la prensa y en los corrillos de club su tarea de afirmar todo lo contrario, a pesar de los desmentidos, a pesar de la evidencia innegable de los hechos. Ayer no más, una revista de índole social y literaria, por lo menos en el deseo de sus fundadores, hace una larga y antojadiza relación de estos asuntos, ajustándose al criterio inexacto y maligno que ya ha motivado nuestra protesta. Todos los diarios tienen un cuerpo de redactores responsables que está constantemente en la brecha dilucidando las cuestiones de actualidad. A las revistas ilustradas afluye, por lo general, un contingente de redactores ocasionales que no se cobija bajo un pabellón de responsabilidad continua y oficial y que dado el lapso del tiempo entre número y número no puede ser si no un eco lejano de toda novedad de importancia. Todas estas razones impiden entrar en una respuesta detallada de las inexactitudes recogidas nuevamente ayer, entre una crónica femenina y un grupo de recetas caseras para el público especial que las toma en conjunto.

Pero debe lamentarse, una vez más, que se haya extremado la cuerda de las insidias y de las malevolencias personales, a la sombra de una elevada personalidad, hasta comprometer la solución de nuestros problemas internacionales en una intriga palaciega de menor cuantía. El arbitrio, adoptado por primera vez en la historia de una diplomacia siempre seria y patriótica, es molesto para el prestigio de la República y la opinión del país está bien segura de las responsabilidades que debe hacer efectivas.

Parece innecesario decir que en todos los tiempos y en todos los países los Ministros de Relaciones están siempre en conversación con los diplomáticos residentes en el país, con sus colegas acreditados en otras naciones que los visitan ocasionalmente y con las altas personalidades que influyen en la dirección de los negocios de los Estados amigos. Bien pudo entonces el señor Suárez Mujica haber tenido muchas conversaciones preliminares con el diplomático peruano e invitar a ellas al Ministro del Interior, señor Yáñez, y a cualquiera otro de sus colegas de gabinete. Bien pudo haber atribuído poca importancia a meros cambios de palabras, en que no medió talvez ninguna frase concreta ni de donde nació posibilidad alguna de determinados acuerdos. Pero en este caso, no sólo fué impuesto el Presidente de la República de lo que había ocurrido, sino que hay algo más concreto todavía: fué ese mandatario el que celebró la primera conversación y dió origen a las posteriores cuya ignorancia se le atribuye hoy día.

Estamos en un país de opinión muy fría y razonadora, en que cada ciudadano conciente se precia de analizar los hechos a la luz de su criterio propio. Y ninguna de esas opiniones tranquilas puede aceptar la verosimilitud de la fábula que hoy se empeña en contar cierto pequeño grupo, que guarda mucha analogía con aquel que en los remotos tiempos de Bizancio, presidía un cortesano llamado Gainas, cuya misión principal era secundar al Emperador Arcadio en su diversión favorita de hacer reñir a todos sus ministros entre sí, para irlos degollando a medida que sus necesidades políticas lo hacían necesario.

El risueño y travieso Arcadio se fué con su época para no volver, como se fueron también los emperadores de Bizancio, más atentos a las encrucijadas de la política interna que a prevenir las emboscadas de los enemigos del exterior. Hoy estamos en vías de perder un gran embajador. Detengámonos a tiempo en este camino de enredos y de venganzas políticas, que está demostrando ante nacionales y extranjeros un descenso en la moral del país y un desmedro en el prestigio exterior de la República.

Esperamos todavía conocer el texto de la renuncia anunciada para dar entero crédito al hecho que motiva este artículo, y ojalá que no tengamos que volver sobre la gravedad que él envuelve para el manejo atinado y discreto de nuestras relaciones exteriores en el futuro.

De don Emilio Rodríguez Mendoza

"El fuego"... (1)

Al leer este libro, y olvidando momentáneamente las horas que viene viviendo la Humanidad, uno cree que de nuevo le ha caído entre las manos aquel "Fuego" escrito por el D'Anunzzio, refinado y sensual, anterior a la guerra.

Se trata de algo muy diverso en verdad: de algo sentido y escrito sobre el barro y la sangre de las trincheras, y nadie diría que esta obra ha sido impresa en la misma ciudad que antes de la guerra bailaba con trajes ceñidos sobre las formas excitadas, el tango canallesco, emigrado del Plata, al Viejo Mundo.

Este libro siniestro en cuya carátula campea como una condecoración elegante el nombre del "Premio Goncourt", empieza describiendo sumariamente un sanatorio para tuberculosos.

A la distancia, se yerguen el Monte Blanco y "le Dent du Midi", y en medio de la perspectiva, vuelan las cornejas espantadas.

De súbito, uno de los enfermos, al abrir los diarios que acaba de pasarle la enfermera, se incorpora y dice con voz cavernosa:

—La guerra...

—Es la Revolución Francesa que recomienza—dice otro enfermo.

—Es la contienda suprema—agrega otro.

Las cornejas prosiguen su fuga en busca de otro pedazo más lejano de cielo azul que manchar con su plumaje de duelo.

Los enfermos dejan caer la cabeza: alejados de la vida que se les escapa; extraños a las pasiones y un poco más cerca de la verdad y la justicia, que los otros hombres, meditan sombríamente y uno de ellos discurre como un visionario del futuro:

El porvenir está en manos de los esclavos y se adivina bien que el mundo envejecido será transformado por la alianza que un día harán entre ellos aquellos cuyo nombre y cuya miseria es infinita...

Se medita aún en esa visión, surgida ante la vista casi inmaterial de los seres próximos a dejarnos para encararse con el infinito, cuando se entra de golpe y sin el preámbulo vulgar de los himnos y las aclamaciones, al primer gran cuadro real de la guerra.

Empieza a amanecer—se llama "En la tierra" este capítulo—y el cielo lívido, con palidez de cadáver, se desgarra por todas partes con la herida fulgurante que produce el disparo de los cañones.

Muy arriba, rasga el aire el vuelo amenazante de los aviones de combate y abajo empieza a percibirse una tierra encharcada "bajo la prolongada desolación de la aurora".

Entre la obscuridad y el barro de las escavaciones sin fin, se arrastra y gruñe una población de sombras. Son los soldados. "C'est nous"—dice el autor.

No son los mismos que se erguían delirantes ante aquel Bonaparte enigmático de la primera República.

Son otros. Los tiempos han cambiado y la guerra se hace ahora desde el aire o bajo tierra.... mientras no llega el momento de hacerla sobre ésta y a campo raso.

Para defenderse del frío, se cubren de trapos de lana, colchas o telas de saco, coronadas por el casco de acero salpicado de barro, sangre, metralla y hasta escrementos cuando los obuses han convertido al vecino en una especie de espumarajo sanguinolento esparcido a modo de pincelada crepuscular sobre la línea más elevada de la trinchera.

Se está enterrado en un inmenso campo de batalla y la tierra y el aire tiemblan sin cesar, mezclando en el fondo infecto de las trincheras, edades, orígenes, culturas y situaciones diversas.

No se ven más que figuras enrojecidas o lívidas con suciedades que parecen cicatrices.

De día, cuando los ejércitos pueden ver y se espían desde los aeroplanos, los globos cautivos y los puestos de observación, las trincheras con sus ratas y su barro que se agarra y aprisiona, se tragan a todo ser viviente y no se piensa sino en no levantar la cabeza porque a unos cuantos pasos se alinean, listos para hacerse oir y respetar, los rifles y las ametralladoras.

El individuo, física y moralmente transformado, se sumerje en un silencio sombrío y se encuentra solo en medio de todas las hostilidades: los obuses que pasan dejando una cauda color ocre o color azufre; el frío, la lluvia, la bruma, las ratas, el enemigo, los muertos que se pudren a corta distancia.

Frecuentemente, para ir de un punto a otro, hay que arrastrarse por el barro que de tanto acumularse, llega a borrar las líneas del individuo, convirtiéndolo en una masa redonda y terrosa.

El terreno, vago, sucio y enfermo, dice el autor, está lleno de muertos, que son extraidos de noche de las trincheras mientras puede sepultárseles definitivamente. Están unos contra otros; cada uno esboza con los brazos o las piernas un gesto petrificado de agonía indiferente. Algunos muestran la cara azumagada, la piel desprendida, amarillenta, sembrada de puntos negros... "Entre dos cuerpos, saliendo confusamente, del uno o del otro, se alza un puño cortado y terminado por un rollo de filamentos."

Al rededor de los muertos vuelan algunas cartas, ajitadas por la brisa.

"Mi querido Henri: Qué hermoso tiempo para el día de tu santo"—dice una.

Y todo esto, circundado por un cuadro de desolación y transformación a fuego y sangre, cuadro que no logran reconocer y ubicar los mismos que en él nacieron y vivieron hasta el momento de la catástrofe: el planeta, sacudido por las fuerzas físicas que lo congestionan, suele tumbar y destrozar todo lo que en él se asienta; pero el hombre va más allá: lo pulveriza todo y, lo que es peor, pone notas tragi-cómicas en medio de este drama inenarrable: sobre un campo espolvoreado de armas y de restos humanos, algo extraño surge de la superficie: es una cabeza negra, curtida, lustrosa. La boca, de traves, hace una mueca grotesca y a cada lado se yergue el bigote.... Parece una gran cabeza de gato carbonizado—dice el autor. Es el cadáver de un alemán que, como si quisiera huir y volver a la tierra de que se alejó el día espléndido en que partió a la conquista del Mundo, sale de su sepulcro de ocasión, levantándose verticalmente sobre el nivel del suelo ametrallado.

Y eso?... Un encuentro digno de las manos de Hamlet y la pala de Yorik: un cráneo blanco, vijilado por un par de botas y entre éstas y el primero, un montón de trapos endurecidos por el barro.

La vasta zona incendiada, tomada y retomada; despedazada y triturada; acuchillada y repasada, parece un "lugar ilusorio y vaporoso".

No se siente más ruido que el de los cañones mostruos, y cuando éstos cesan momentáneamente su interminable debate, el de los aviones y las ametralladoras.

En el fondo de las trincheras, habla un "argot" especial, hijo de la guerra y mezcla de rabia y buen humor, el más grande y rudo de los tipos engendrados por esta guerra peculiar: el peludo.

Sus antecesores, sembraron de huesos todos los campos de Europa—la nieve de Rusia, las cimas de los Alpes y las llanuras doradas de Marengo.

Entonces, seguían a Napoleón, que era la Revolución a caballo y con espuelas.

Ahora, sumerge en la tierra su cara pintoresca, que impone sin causar horror, y, como hace un siglo, pelea por otro principio—el que clarea como una aurora lejana sobre estas páginas sombrías, como pocas veces las produjo iguales la literatura francesa: el fin, la muerte de la guerra.

Un día—y este es uno de los trozos más extraordinarios del libro,—un día azul obscuro, cae la nieve al amanecer, espolvoreando las espaldas. Los peludos parecen entonces "habitantes dispersos que emigran de un país del norte hacia otro país del norte".

Marchan rodeados de un círculo de obscuridad y de bruma.

De repente, empiezan a llover los obuses y parece que el firmamento entero comenzara a disgregarse en fragmentos, sobre la tierra y los hombres.

Cada obus dibuja al estallar un árbol de luz violácea y arde un bosque de "penachos fosforescentes".

—Es un fuego de artificio—dicen los peludos tiritando de frío, mientras sobre ese bosque luminoso que levanta el bombardeo se destacan las estrellas rojas o verdes de las señales.

Sumergidos en los hoyos de las explosiones, buscando la protección inerte de la tierra, cada cual observa el drama "deslumbrador y profundo".

"Una tempestad de sacudidas sordas, de clamores furibundos y de gritos de bestia, se encarniza sobre la tierra, cubierta de girones de humo, en que estamos enterrados hasta el cuello y que el viento de los obuses parece empujar y balancear".

El cielo se cubre con una cúpula sonora y la atmósfera irrespirable, está impregnada de olor a azufre, a pólvora negra, a trapos quemados, a tierra calcinada.

Es el bombardeo que leemos todos los días, soplando cariñosamente la ceniza del cigarro que cae sobre el diario.

Los cadáveres se aplastan unos contra otros y grandes girones de piel humana se balancean goteando sangre en los pocos árboles que aún se mantienen en pie.

Han caído los bosques, cegados como las gavillas de trigo, y ha cambiado la fisonomía de cada lugar y lo que antes era un villorio, inalterablemente tranquilo, tiene ahora algo de la locura siniestra de los hombres.

Pero hay algo aún más tremendo que el bombardeo y el arrasamiento: la carga, que es otro trozo épico del libro de la guerra y... del fuego.

Se va a saltar de las trincheras en demanda del enemigo y cada cual apreta los dientes y pasa la mano por el filo de su bayoneta.

La ola humana rebalsa al fin sobre las trincheras y se siente un rumor de mar entre las sombras: es el asalto y el enemigo extiende ante él una cortina de fuego que separa a ambos rivales "del mundo, del pasado y del porvenir".

La vista se siente obstruída por una "avalancha fulgurante". Es el fuego de barrida, es decir, el 'horror de los horrores.

Recuerdo—dice el autor— haber enredado las piernas en un cadáver que se quemaba, todo negro, con una capa de sangre dorada que ardía sobre él, y me acuerdo también que un trozo de mi capote empezó a quemarse dejando un rastro de humo...

Por fortuna, sobre ese cuadro, que parece salido del centro de la tierra, y como el rayo de luz que suele perforar las nubes más negras, se columbra una esperanza—obra lenta y común de todos aquellos "cuyo número y cuya miseria es infinita":—el fin, la muerte de la guerra.

E. R. M.

---

(1) Henry Barbusse. "Le Feu"

PAGINA 18

Busque hoy en esta página una noticia con este mismo encabezamiento.

CASA - HABITACION

Con renta, vendo

INMEDIATA A COMPAÑIA, EN CALLE MAIPU

Construcción de 2 pisos bajos, 10 piezas y dependencias. Altos 7 departamentos y servicios. Luz eléctrica y gas. Renta: $ 3,180.

PRECIO: $ 32,000

EN CALLE MONEDA

Construcción de un piso; consta de 7 piezas habitación, 4 de servicios, 2 patios, arboleda, parrón. Mide 11 por 13 metros. Se permuta por casa de habitación en barrio sur-oriente.

PRECIO: $ 28,000

CARLOS OSSANDON B.

1080— HUERFANOS —1080

RATANPURO
TE
CEYLAN
½
¡VIVA!

Sobre los barcos alemanes

El Ministerio de Relaciones Exteriores podría decir en qué concepto, ante el Derecho de Gentes, están en nuestros puertos los barcos alemanes que no figuran como internados: si son simples barcos mercantes que pueden hacerse a la mar cuando les plazca; o si son naves respecto de las cuales pueda sospecharse que en una u otra forma concurrirán a operaciones hostiles.

Importa distinguir esta situación para aplicar las reglas de derecho internacional que procedan. En el primer caso, la nave estará sujeta, como todas las de cualquiera nacionalidad surtas en aguas territoriales, a la policía marítima que la nación ejerce por medio de sus autoridades; en el segundo, las obligaciones que recaen sobre el país neutral, imponen una vigilancia muchísimo mayor y son correlativas de más amplios derechos.

Por lo demás, es público y notorio, que los barcos de la Marina Mercante alemana, están sujetos a las órdenes que les imparta el Gobierno alemán; y si no fuera posible encontrar la comprobación de este aserto, que aclara enormemente el camino que respecto de estas naves debe seguirse, bastaría recordar que ni aún la gestión del arrendamiento de algunos de los barcos internados que nuestro Gobierno ha tratado de realizar, ha sido posible llevar adelante sin la intervención y el **consensus** del Gobierno de Berlín.

Por manera, que el carácter de naves mercantes que estos barcos tenían antes de la guerra, queda subordinado al deseo del Gobierno Imperial en orden a que participen o no en operaciones hostiles; y es obvio, dentro del desarrollo de la guerra, que si pueden ser útiles para los fines de ella, los barcos de la marina mercante alemana se destinarán a estos fines.

En tales condiciones ¿podría darse el zarpe a una o varias de las naves alemanas al ancla en nuestros puertos?

Obstan a nuestro juicio a tal determinación diversas disposiciones emanadas del Gobierno de Chile, y dirigidas al mantenimiento extricto de su neutralidad.

Con efecto, en 7 de Agosto de 1914, el Ministro de Relaciones Exteriores dirigió al de Interior, un oficio en que le comunicaba que la observancia de la neutralidad declarada por el Gobierno de Chile, debía someterse a las prescripciones de la Convención acordada en La Haya en 18 de Octubre de 1907, sobre los derechos y deberes de las potencias neutrales en la guerra marítima; convención calificada por el Gobierno de Chile, en aquel oficio, como la "única norma autorizada a que debe ajustarse la conducta de las autoridades y habitantes de la República, en la observancia de la neutralidad".

Pues bien, el artículo 8.o de esa Convención dice que un Gobierno neutral "estará **obligado** a usar de "todos los medios de que disponga, para impedir que parta de "su jurisdicción todo navío destinado a navegar en corso o a "concurrir a operaciones hostiles".

En oficio confidencial número 63, de Agosto de 1914 el Ministerio de Relaciones transmitió al de Marina las reglas que debían adoptarse en materia de vigilancia de las naves surtas en aguas nacionales, y en él se repiten las instrucciones de la Convención citada.

En nuestro concepto, si son, los barcos alemanes, naves sometidas a las órdenes del Gobierno de Berlín, hay razón para suponer que serán destinados a servicios de la guerra; y, en consecuencia, no puede concedérseles el zarpe, y deben

¡¡GRANDIOSO EXITO!!

Próximo a agotarse el tercer número del

ALBUM ARTISTICO MUSICAL IDEAL

con 14 escogidas piezas de música para canto y piano.

Precio del Album. . . $ 1.50

A Provincias. 1.80

Pedidos por mayor y menor a

ZAMORANO Y CAPERAN

Compañía 1015. Casilla 362

Próximamente la 2.a edición del Album N.o 1 dedicado a la PAQUITA ESCRIBANO.

Aceite Especial para Automóviles

OFRECE

FUNDICION LIBERTAD

LIBERTAD 53-58

AUTOMOVILISTAS

Antes de equipar sus coches en la temporada que se inicia, visiten ésta su casa, donde encontrarán a precios muy convenientes todos los accesorios y repuestos que necesiten para sus coches.

LA ESPECIALIDAD DE MI CASA ES EN LOS

"REPUESTOS FORD"

cuya calidad garantizo como lo mejor que se produce en las fábricas norteamericanas. En cuanto a los bajos precios que cobro, es el numeroso público que me favorece el que puede atestiguar la efectividad de ello.

ACABO DE RECIBIR

Neumáticos y cámaras "Goodrich" de todas las medidas.

Máquinas "Shaler" grandes y chicas para vulcanizar.

Caucho y demás materiales para id.

Bujías "Champion". Ampolletas de todos los voltajes.

Resortes para todas las marcas de coches en uso.

Llantas de goma para carruajes. Acero en barras para resortes.

Neumáticos para bicicletas. Artículos para tapicería.

Aceite y grasa "Oilzum".

Teléfono 705 MIGUEL MARTINEZ U. DELICIAS 1327

20-i

Novedades de Primavera

Jersey de Lana: Velo de hilo, de seda y algodón en colores lisos y fantasía.

Crepe Georgette, Espumilla, Tricottine, Ponginette Radium y Charmeuse.

Encajes orientales, Malla, Enfire y Maline. -- Guantes, Medias, Pañuelos, Cintas, Tules, Flores y Puntos.

Novedades en Trajes Sastre Vestidos y Batas.

Nueva Colección de Sombreros Adornados, Modelos de la Casa.

Trajes de Medida, talleres especiales atendido por cortador **francés** y un personal técnico y competente.

Fratelli Castagneto, Alameda esq. San Martin

16-i

CANOTIER
DE PAJA

De la más acabada confección y de un estilo altamente serio y elegante, ofrece a precios al alcance de todos.

LA FABRICA NACIONAL DE GORRAS Y SOMBREROS

DELICIAS 2636, frente a LIBERTAD

NAHUM ROSENBLITT

NOTA: No confundirla con otras Sombrererías.

TE PEARKS

Recomendamos nuestra clase de Té de calidad insuperable:

A granel, los 460 gramos	**$ 3.80**
En paquetes de plomo, varios tamaños	**4.80**

Provisiones para Familia

Ofrecemos el surtido más completo de artículos de 1.a clase, puesto a domicilio. Utiles de cocina, loza, cristalería, etc. a precios bajos.

CATEDRAL 2202. - TELEFONO 2166

MOLETTO Hnos.

CASA MUZARD

Hemos **REBAJADO LOS PRECIOS** en los artículos confeccionados para NIÑOS a fin de que nuestros clientes puedan aprovechar esta OPORTUNIDAD para sus compras de FIESTAS PATRIAS.

TRAJES en Sarga para Niños. Lindos Modelos desde	$ 32.50
„ „ Casimir „ „ „ „ „	42.50
„ „ Jersey „ „ „ „ „	39.00
VESTIDITOS en Muselina para Niñas „ „	31.00
„ „ Velo „ „ „ „	38.00

SOMBREROS de PAJA estilos varios para NIÑOS desde	$ 6.75
„ „ „ CANOTIER „ JOVENES „	8.25
„ de tela variedad de estilos y colores „	5.90

CALCETINES blancos y de colores claros para Niños desde $ 1.25

¡¡QUITASOLES!!

Acabamos de recibir el más variado surtido en estilos
DE LA MAS ALTA NOVEDAD

Capas de Marabou = Cintas = Flores, Fantasías
Adornos en general = Guantes

15-i

CABALLERIZA NACIONAL

BRASIL 560. - TELEFONO INGLES 5097

Servicio especial para diplomáticos, arriendo americanos para acompañamiento, bailes y teatros, victorias para ceremonias, paseos y visitas. Coupé de lujo para novios y visitas con elegante pareja de alazanes.

PARA MADERAS

SECAS Y BUENAS

Barraca San Diego

Sección carpintería.

Oficina:

SAN DIEGO 2320, PASADO FRANKLIN

z-23-1

En espléndida situación esquina y frente a 3 calles y con vista a

PARQUE FORESTAL

vendemos propiedad de 2 pisos con 500 mts2.

MACKENNA Y GREEK
Huérfanos 1161

15-1

Matrimonio francés

solo, desea arrendar chalet con jardín en barrio Vicuña Mackenna, o casa asoleada, un solo piso con patio o jardín entre Brasil y Plaza de Armas, con seis piezas fuera de servicios, gas, luz eléctrica y baño. Canon hasta $ 350. Ofertas:

E. B.—Correo Central

x-7920-15-1

AVISE UD. EN "LA NACION"

VITAL APOQUINDO

Agua Mineral

Teléfono Inglés 227

Calzado Colle.

Solo para señoras y señoritas

Nuevo gran surtido de

No olvide Ud. que el incomparable calzado "Colle" es el mejor del mundo y lo vende baratísimo "extraordinariamente barato", la gran Corsetería y Zapatería "La Flor del Día", San Antonio 98, esq. de Moneda.

CORSES

Nuevos y muy lindos corsés de inimitables formas, muy cómodos, muy durables y muy relativamente baratos, pídalos Ud. en la gran Corsetería y Zapatería "La Flor del Día", San Antonio esq. de Moneda. Casilla 3089. 17-i

estar internadas por considerárseles como barcos que forman parte integrante de las fuerzas armadas del Imperio.

Para este caso, dice el artículo 3.o de las instrucciones, que se contienen en el citado oficio confidencial:

"Las autoridades marítimas deberán exigir de los cónsules extranjeros que visan los papeles del buque una declaración respecto del carácter de la embarcación que está en el puerto, a saber, si es nave mercante ocupada en el transporte de mercaderías y pasajeros, o si forma parte de las fuerzas armadas de la nación a que pertenece. En este último caso se dará aviso a la nave para que parta dentro de las veinticuatro horas, y sólo con el carbón suficiente para el viaje hasta el puerto más próximo de su nación".

Veamos las consecuencias que tienen o debieran tener los últimos acontecimientos ocurridos a bordo de los barcos alemanes a la luz de estas disposiciones.

Debemos ponernos en el caso de que las autoridades marítimas hayan cumplido con el deber de exigir la declaración de que trata el artículo citado.

Si esto ha ocurrido, es indudable que la respuesta del Cónsul ha debido ser la de que los buques que están en el puerto, son barcos puramente mercantes; pues, a no ser así, la orden de abandonar las aguas territoriales dentro de veinticuatro horas, estaba impuesta.

Ya hemos dicho que el concepto de barco mercante, no cuadra a nuestro juicio con los buques alemanes. Pero queremos discurrir aceptándoles este carácter.

Si son puramente mercantes deben estar dirigidos por un capitán, que según el artículo 889 del Código de Comercio "**es el jefe superior de la nave**, encargado de su gobierno y dirección". Además, el capitán está obligado a respetar y cumplir las leyes y reglamentos fiscales, de marina, de sanidad y policía de los puertos" según el artículo 891 del mismo código.

Ahora bien, en esta situación se producen a bordo de los barcos alemanes los actos, delictuosos en su mayor parte, sospechosos y subversivos en el resto, que se han comentado en estos últimos días.

¿A quién correspondía responsabilizar por esos actos? Al "jefe superior de la nave", al capitán del buque, porque éste había atropellado las leyes chilenas, los reglamentos de marina y de policía, etc.

Pero el Ministerio de Relaciones Exteriores, desquiciando por completo esta cuestión, dió carácter diplomático a un acto de simple policía, y reclamó ante el Excmo. señor von Erckert.

Por este medio, el Ministerio de Relaciones sustrajo del conocimiento de la autoridad marítima, un hecho que la ley entrega en absoluto a su discreción; y desconoció la responsabilidad que las leyes chilenas hacen recaer sobre el capitán de la nave, para elevarla hasta el Gobierno de Alemania, representado en Chile, por el Excmo. señor von Eckert.

No se encontrará, sin duda, un precedente más funesto; ni se podría haber adoptado un temperamento más contradictorio. Por un lado las naves alemanas están asiladas en nuestros puertos como barcos mercantes; y por otro, nuestro propio Gobierno les desconoce este carácter al negarse a aplicarles las leyes chilenas que les afectan.

Y entonces surge esta disyuntiva inexorable: o los barcos alemanes son naves mercantes y de ellas responde el capitán ante la autoridad marítima; o son naves pertenecientes a la fuerza armada de Alemania, sometidas a las órdenes del Gobierno Imperial, y, en tal caso, respondería por ellas el Excmo. señor von Erckert.

Pero si esto es así, las naves deben ser notificadas de que abandonen el puerto dentro de 24 horas, bajo apercibimiento de quedar, nave y tripulación, internados hasta el fin de la guerra.

WILLIAM TEMPLE

Higiene sexual

Consejos prácticos

El profesor de la Facultad de Medicina de la Universidad de Chile Dr. Eduardo Moore dió en la Universidad Popular Lastarria, durante el mes próximo pasado, una serie de interesantes conferencias sobre la cuestión sexual.

Terminó su curso con algunas conclusiones y consejos prácticos y sencillos de higiene sexual, tendientes a evitar el contagio de las enfermedades venéreas e hizo recalcar que, después de innumerables experiencias, se ha llegado a comprobar científicamente que ningún individuo que siga estas indicaciones puede ser contagiado.

En el ejército de los Estados Unidos la práctica de estos consejos es estrictamente obligatoria y en ese ejército no hay un sólo venéreo. Es tal la convicción que se tiene de la completa eficacia de ellos que el soldado que adquiere este mal es sometido a Consejo de Guerra como infractor a la orden terminante de seguir, después del contacto sexual, las indicaciones de que hemos hablado.

La Universidad Popular, considerando el inmenso desarrollo que han adquirido en Chile las enfermedades de trascendencia social, ha querido que aquellas conclusiones y estos consejos sean conocidos por todos los chilenos y con este objeto ha impreso cien mil ejemplares de un volante que repartirá profusamente en todo el país. Al efecto ha enviado a las autoridades, prensa, jefes de instituciones civiles de toda índole, jefes de instituciones armadas, jefes de empresas industriales, médicos, etc., de toda ciudad, pueblo y aldea de la República, un paquete de estos volantes acompañado de una circular en que solicita su difusión entre sus subordinados y público en general.

El éxito de esta nueva y trascendental campaña de mejoramiento patrio que emprende hoy la Federación de Estudiantes por intermedio de una de sus instituciones, depende en gran parte del celo que manifiesten las autoridades y personas a quienes se han enviado las circulares a que hemos hecho referencia, celo a que obligan altas finalidades de humanidad y de bien entendido patriotismo.

POLITICA

ELECCION COMPLEMENTARIA DE MAULE

INFORMACIONES DE NUESTRO CORRESPONSAL SOBRE EL ACTO ELECTORAL DE HOY

EL SENADOR SEÑOR ARTURO ALESSANDRI DECLINA EL OFRECIMIENTO DE UN BANQUETE EN VALPARAISO

SE NOMBRA DELEGADOS DEL GOBIERNO PARA RERE Y PUCHACAY

Elección complementaria de Maule

Nuestro corresponsal en Cauquenes nos telegrafía que la elección complementaria de hoy reviste por momentos caracteres de mayor interés. Varios senadores, diputados y otros políticos santiaguinos se hallaban ayer en aquella ciudad o en viaje a las comunas rurales en que se desarrollará la lucha. Las comisiones parlamentarias del Senado habían llegado a Cobquecura, Pocillas y Empedrado.

Nos agrega el corresponsal que hay mal tiempo y que los caminos han empeorado, circunstancia que hacen más pesada la jornada. Tropa montada del Regimiento Dragones, en número de sesenta jinetes, se ha dirigido a Pocillas, donde se cree que la elección será reñida. La policía de Cauquenes está acuartelada, habiendo sido reemplazada en sus funciones por tropa del Regimiento Valdivia.

Por disposición gubernativa se ha determinado que las oficinas del Ministerio del Interior permanezcan abiertas durante el día de hoy, a fin de recibir las comunicaciones que se remitan sobre el resultado de la elección de Maule.

El Comandante en jefe de la III División ha comunicado al Ministerio de Guerra que 100 individuos del Regimiento Dragones se encuentran a las órdenes del Intendente de Maule, a fin de resguardar el orden público en la elección complementaria de hoy.

Junta Ejecutiva Balmacedista

En sesión de ayer, esta junta acordó enviar una nota de condolencia a la familia del señor Segundo Gana Castro, recientemente fallecido.

Acordó aplazar para después de las fiestas patrias el conocimiento del informe presentado por los señores Emilio Bello C. y Julio Prado Amor sobre reconstitución de las asambleas comunales.

El banquete al señor Alessandri

El senador don Arturo Alessandri ha enviado la siguiente comunicación a los organizadores del banquete político a que se le había invitado desde Valparaíso:

"Distinguidos señores y amigos: Agradezco sinceramente y con todas las energías de mi alma, la honrosa e inmerecida distinción con que ustedes me honran al ofrecerme un almuerzo, para el 22 del actual, en el Gran Hotel de Viña del Mar.

Al organizar el primer Ministerio de la Alianza Liberal, medí en toda su extensión la inmensa responsabilidad que me afectaba; comprendí que pesaba sobre mí el compromiso solemne de dar amplia satisfacción al país en orden a sus grandes aspiraciones y anhelos, cristalizados en el triunfo alcanzado el 3 de Marzo último.

Fué aquel, un inmenso esfuerzo que el fallo definitivo del colosal proceso público que quiso destruir, para siempre, la política personalista y de círculo, la política empírica y casuística, la política de conveniencias e intereses transitorios, condenada por la opinión, para dar ancho paso a una política nueva, que se orienta en horizontes clareados por programas con principios definidos, con ideales y doctrinas de orden y progreso.

Modesto soldado de esta gran causa, fuí al Gobierno para servirla con fe y lealtad inquebrantables. La autorizada opinión de ustedes, que tanto representan, me complace profundamente y lleva a mi ánimo el convencimiento de que he cumplido con mi deber y eso basta.

El programa de la Alianza Liberal está todavía muy lejos de haber sido realizado, empezamos apenas la gran jornada y para alcanzar tan noble objetivo, necesitamos reunir, estrechar, cohesionar las filas de la Alianza Liberal, sin omitir esfuerzos y sacrificios.

Un deber patriótico nos obliga a apartar del camino, recelos, susceptibilidades personales y debemos remover todo obstáculo que pueda relajar o debilitar los vínculos que deben mantener estrechamente unidos a todos los combatientes de nuestra gran causa.

Estas consideraciones que, estoy cierto, ustedes apreciarán en todo su valor, me impulsaron a alejarme del Gobierno sin dilación ni resistencia e inspirándome en elevados fines patrióticos, ya que las personas y los hombres nada valen ni significan ante las doctrinas de nuestros programas comunes, los que constituyen mi culto y mi dogma. Iguales reflexiones me obligan también, a solicitarles que me excusen y me permitan declinar el homenaje con que ustedes pensaban favorecerme y estén ciertos que mi profunda gratitud me ligará a ustedes por un reconocimiento que nada hará olvidar.

Reiterando a ustedes y adherentes mis muy sinceros agradecimientos, soy de ustedes atto. S. S. y afmo. amigo.—(Firmado).— **Arturo Alessandri.**"

Asamblea Radical de Santiago

Esta corporación política celebró sesión extraordinaria anoche, a la hora designada, presidida accidentalmente y en conformidad al Reglamento, por don Guillermo Labarca Hubertson, con asistencia de varios señores asambleístas, cuyos nombres se anotaron, y actuando de secretarios los titulares señores Constenla y Vera Yanattiz.

Acta. — Fué leída y aprobada el acta de la sesión anterior.

Cuenta. — Se dió lectura a una nota de don Valentín Letelier, en la cual manifiesta que, por motivos de salud, renuncia al cargo de delegado de la asamblea ante la Convención General próxima. En atención a los motivos expresados se aceptó dicha renuncia.

Se procedió en seguida a recibir los sufragios de los asambleístas que no habían votado en la elección de delegados a la Convención indicada, hecho lo cual se practicó el escrutinio de la votación referida, resultando elegidos con las mayorías reglamentarias, don Darío Salazar y don Luis Constenla, que fueron proclamados.

Se acordó designar el Martes 17 del presente, a las 21.30 (9 P. M.), para que tenga lugar una sesión extraordinaria con el objeto de presentar candidatos a delegados a la Convención, ya mencionada, en reemplazo de don Valentín Letelier, y para resolver sobre los cargos vacantes a delegados ante dicha Convención.

Se levantó la sesión, a las 23.

Elección de Rere y Puchacay

Con fecha de ayer el Ministerio del Interior ha designado a las siguientes personas para que en el carácter de delegados del Gobierno, presidan la elección complementaria de diputados en Rere y Puchacay:

Don Adolfo Baeza Espiñeira, para Tucapel; don Julio Silva F., para Talcamávida, y don Alfonso Urrutia B., para Las Perlas.

SOBRE LA UNIFICACION BALMACEDISTA

El señor Manuel de Santiago ha recibido los telegramas que siguen:

"Linares, Septiembre 13 de 1918.—Señor Manuel de Santiago.—Impúseme de su telegrama circular que contesto, expresándole que los balmacedistas aliancistas de ésta rechazan coaliciones y toda unificación de partido que no tenga base doctrinaria.—**Francisco Ferrada**, presidente.—**Víctor A. Sierra**, secretario."

—"Valdivia, Septiembre 12 de 1918.—Señor Manuel de Santiago.—Doy mi felicitación y mi estímulo a su actitud liberal y de respeto a las ideas que marcó el Excmo. Presidente Balmaceda. Después del triunfo de la Alianza Liberal no podemos aceptar zancadillas a nuestra propia obra.—**Víctor Saldaño Ojeda**, ex-presidente del Centro Balmacedista Aliancista."

PARTIDO RADICAL

Centro de Propaganda.—Sesión del 12 de Septiembre.

Acta.—Se leyó y aprobó la de la sesión anterior.

Solicitudes de admisión.—Se dió curso a la del señor Antonio Irarrázaval L.

Promesa de estilo.—Prestó el juramento don Ricardo Alvarez B. El nuevo socio fué saludado por don Humberto Aranoíbia O.

Incidente.—Don Evaristo Molina se refiere a la necesidad que hay en que el Centro tenga un himno que podría serlo el de los Centros de todo el país; formula indicación para que se llame a concurso a músicos y poetas con este fin. Se comisionó al señor Molina para que redacte las bases del concurso.

Don Domingo Durán llama la atención del Centro al propósito que existe de no innovar en el Programa del Partido. Dice que este programa es el mismo desde 1906 y que en 12 años deben haberse realizado algunas de sus aspiraciones; se han orientado hacia su realización otras y nuevas necesidades deben haberse planteado; necesidades e ideas que deben ampliar el programa y que el Centro debe estudiar. Discutido largamente lo dicho por el señor Durán se acordó celebrar sesión especial para tratar este asunto el Lunes 16, a las 21.30 (9.30 P. M.)

Orden del día. —Se acordó agradecer a don Rudecindo Salas los servicios prestados al Centro en su calidad de secretario y manifestarle el pesar con que ve su alejamiento de este puesto.

Se rechazó la admisibilidad de la nota de Pinto.

Centro Comunal de Yungay.—Hoy Domingo deberán reunirse ordinariamente los miembros de este Centro para tratar asuntos de importancia. Se nos encarga recomendar la asistencia al tesorero, secretario y miembros de las comisiones de prensa y redacción de estatutos. Hora, las 15 (3 P. M.), en Avenida José Joaquín Pérez número 5468.

PARTIDO DEMOCRATA

Centro Malaquías Concha.—Hoy Domingo, a las 21 horas (9 P. M.) celebrará sesión este Centro político, para tratar, entre otros asuntos, de los siguientes:

Balance de la última velada y baile de beneficio; aprobación del programa con que se conmemorará el aniversario patrio, en la Población El Carmen, para cuyo acto el señor 2.o Alcalde ha obtenido la ayuda municipal; reconocimiento de los delegados de los Centros amigos, a los cuales se les recomienda su asistencia.

Centro de la 4.a Comuna.—En asamblea general celebrada por los miembros de esta colectividad, se nombraron: Presidentes honorarios, al senador don Zenón Torrealba, a los diputados señores Vicente Adrián, Juan B. Martínez y Manuel J. O'Ryan, al regidor don Diego Escanilla.

Después se eligió el siguiente directorio:

Presidente, don Antonio Aparicio.
Secretario, don Remo Antillo.
Tesorero, don Gustavo Gorigoitia.
Directores, don Armando Olea, don Manuel S. Martín, don Federico Miranda, don Fernando Piña.

Se autorizó a la mesa directiva, para la instalación del Centro, proyecto de estatutos y organización de la inauguración oficial.

CIGARRILLOS
AVILES
HERMANOS
DE LA SERENA

Especiales y extra finos. Cada día tienen más aceptación por los fumadores de buen gusto.

De venta en todos los negocios. 20-1

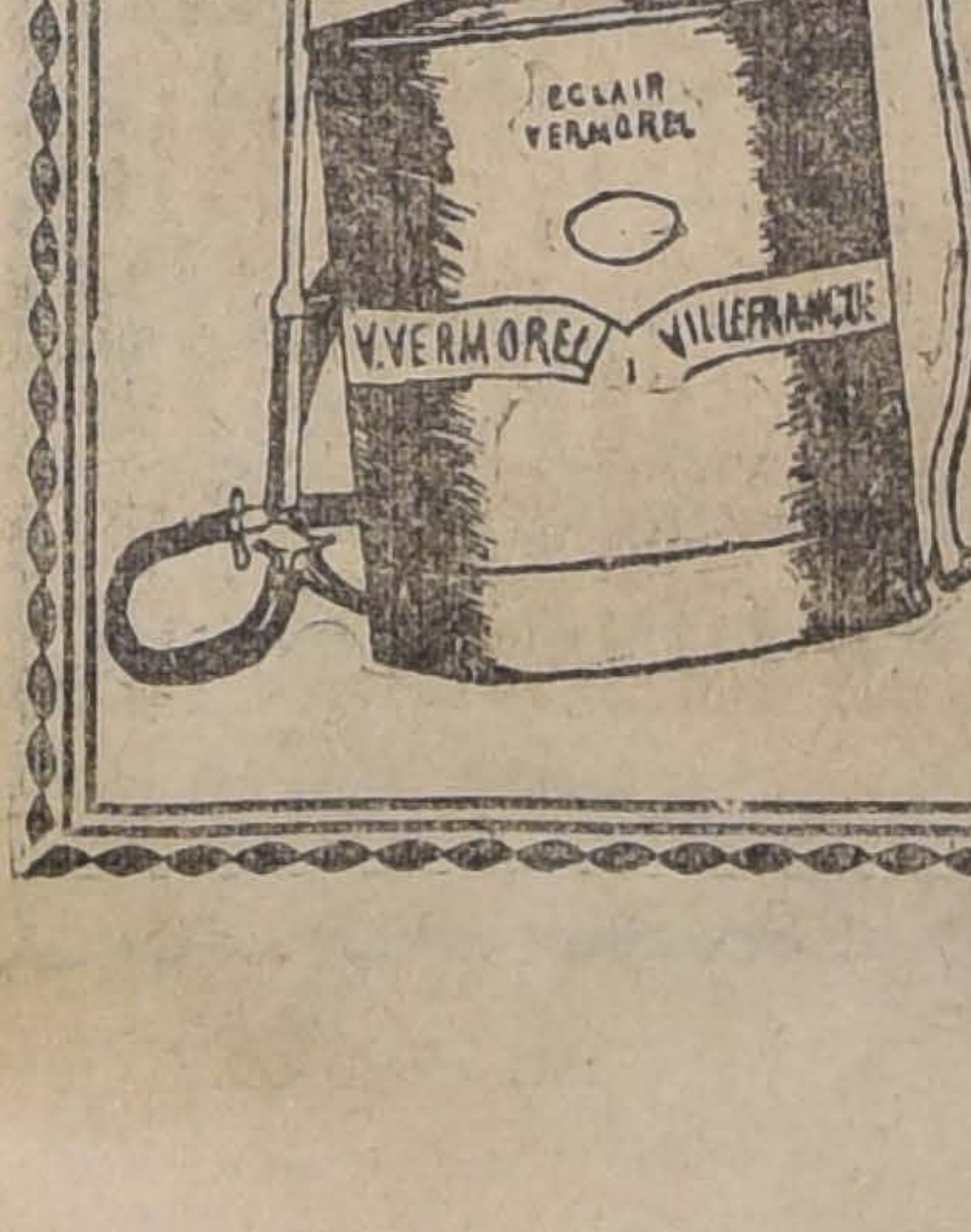

Pulverizadores

Ofrecemos el más variado surtido de aparatos para la desinfección de:

Arboles Frutales
Viñas y
Jardines

Raab, Bellet & Cía.
Santiago, Estado 235
Talca, Comercio 840

EDUCACION

Homenaje a los benefactores de la educación y a los padres de la Patria.—La romería anual de las escuelas de la Sociedad de Instrucción Primaria.— Se cumplen mañana 26 años de la muerte de uno de los benefactores de la Sociedad de Instrucción Primaria, don Francisco Andrés Olea, y por vigésima quinta vez los alumnos de las escuelas que esta institución sostiene, acuden en romería a su tumba a rememorar su memoria y a oír de sus maestros una lección que les enseñe cómo debe cultivarse en el alma la gratitud hacia los benefactores de la educación. Este año hablará a los alumnos en la tumba de Olea el vice-presidente de la sociedad señor don José Alfonso. Los pequeños escolares entonarán himnos en su honor y depositarán flores en su tumba. La romería continuará a las sepulturas de los demás benefactores de la educación pública y así se visitarán los mausoleos de cada uno de los cooperadores de la obra que realiza en sus escuelas la Sociedad de Instrucción Primaria. En esta ocasión, los niños visitan también la tumba de los Padres de la Patria y ellos mismos rememoran los hechos más culminantes de su vida. Se visitarán, por ejemplo, las tumbas de Manuel Rodríguez, de Juan Martínez de Rozas, de O'Higgins, de Freire, de Infante, de Camilo Henríquez, etc. En cada una de estas tumbas los alumnos entonarán himnos alusivos y depositarán su ofrenda de flores y coronas. Así enseña la sociedad, con lecciones elocuentes, a mantener vivo en los niños que educan sus escuelas los sentimientos de gratitud y patriotismo. Esta romería dará principio a las 9 horas de hoy, y comenzará, como queda dicho, por la tumba de don Francisco Andrés Olea, en el Cementerio General.

Sociedad de Instrucción Primaria de Santiago.—La última sesión la presidió el señor Matte, don Claudio.

Leída y aprobada el acta de la sesión anterior, se dió cuenta:

1. De los estados semanales de las Arriarán, Italia, Olea y Cousiño, las que fueron visitadas por los señores Muñoz Garcés, Matte, Méndez, Barros Valdés, Edwards Matte y Toro Amor.

2. De una carta del director don Ricardo Reyes Solar en que agradece la nota de pésame que se le dirigió con motivo del fallecimiento de su señor padre don Vicente Reyes.

3. Por el señor presidente de que se impuso que algunas escuelas habían cambiado la hora de llegada de los alumnos, con motivo de la modificación últimamente decretada.

Se acordó:

A) Comunicar a los directores de las escuelas que no deben variar el horario que fija el reglamento vigente.

B) Que la próxima sesión tenga lugar el 23 del mes en curso a la hora de costumbre.

C) Aceptar como socia con la cuota anual de $ 120 a la señorita Josefina Martínez de Ferrari, a propuesta del secretario.

Centro de Estudiantes de Medicina Veterinaria.—Cítase a asamblea general para el Lunes 16, a las 10 horas, en el local de costumbre.

Centro Liceo de Aplicación. — Baile de fantasía el 17 de Septiembre, a las 21 en el Aula Magna del Liceo de Aplicación, San Miguel 29. Se advierte a los estudiantes o personas que no han adquirido sus entradas, lo hagan a la brevedad posible, pues éstas son limitadas.

Las entradas se expenden diariamente en Delicias 2195 de 16 a 18 horas (4 a 6 P. M.) y en el local del Liceo de Aplicación, San Miguel 21, a cualquiera hora.

No se suspende el baile en caso de lluvia.

Orfeón Chileno Ismael Parraguez.— Cítase a reunión general para hoy Domingo 15, a las 15 h. (3 P. M.) en la Escuela Arriarán.

Centro Literario Ismael Parraguez, del Instituto Nacional.— Se cita a sesión para el Lunes en la mañana de 10 a 11 hs., en el local de la Federación de Estudiantes (San Diego 34).

La sesión será muy interesante. Están inscriptos para leer trabajos literarios los señores Mañan, Huidobro, Carlos Ríos y Vidal.

Federación de Estudiantes de Enseñanza Secundaria.— Cítase a los miembros del Comité y delegados de los diferentes liceos de la capital y de provincias, a sesión para el Lunes 16 a las 16 h. (4 P. M.) Local: Federación de Estudiantes (San Diego 34).

Desde hoy, habrá un libro de registro en el local ya citado, en el cual podrán firmar las personas que aún no hayan adherido. Serán atendidas por una comisión especial.

Federación de Profesores de Instrucción Primaria.— Cítase a asamblea general de federados para el Lunes 16 a las 14 1|2 h. (2 y media P. M.) en los salones de "El Mercurio", para tratar asuntos importantes.

"El Educador Primario".— Ha llegado a nuestra mesa de redacción el primer número de este periódico, órgano de la Liga Nacional del Magisterio Primario de Chile.

Liga Nacional del Magisterio Primario. — Ayer se reunieron en asamblea general los socios de la Liga Nacional del Magisterio Primario de Chile.

El objeto de la reunión era dar cuenta de las adhesiones que se han recibido últimamente en la secretaría de la institución, de diversas partes del país.

Estas adhesiones, que se han enviado en gran número, demuestran el gran entusiasmo que reina entre el profesorado por contribuir a la labor en que está empeñada esta sociedad, que no tiene otro objeto que propender al mejoramiento de todos los miembros del magisterio.

En la reunión de que damos cuenta, todos los asistentes estuvieron de acuerdo en las grandes proporciones que se puede dar al movimiento de opinión que ha nacido entre el profesorado, a raíz de la fundación de esta sociedad.

Se dió cuenta de haber aparecido el periódico "El Educador Primario", órgano oficial de la Liga, cuya aceptación ha sido unánime entre todo el profesorado.

Instituto Agrícola de Chile.— Excursión al Bosque Santiago. — Los alumnos de los cursos de tercer año A y B del Instituto Agrícola de Chile, acompañados de los profesores Enrique Hidalgo y Germán Aldunce, han efectuado últimamente la excursión de estudio de ingeniería al Bosque Santiago que actualmente se efectúa en el mes de Septiembre, habiendo permanecido cada grupo 8 días en el Bosque.

El objeto que se persigue con esta excursión es que los alumnos practiquen en el manejo de los diversos instrumentos de ingeniería, resuelvan problemas en el terreno y se acostumbren a salvar las dificultades que se presentan en el terreno.

Los trabajos que han efectuado han sido: levantamiento de planos, nivelaciones, levantamientos taquimétricos, estudios de canales y caminos, trazados de canales, etcétera.

Los excursionistas han regresado a esta capital.

GRAN CASA
HABITACION

en la Alameda de las Delicias en situación privilegiada, se vende con extraordinarias facilidades de pago.

Tratar en

CATEDRAL 1143
De 2 a 5 P. M.
o-3447-30-1

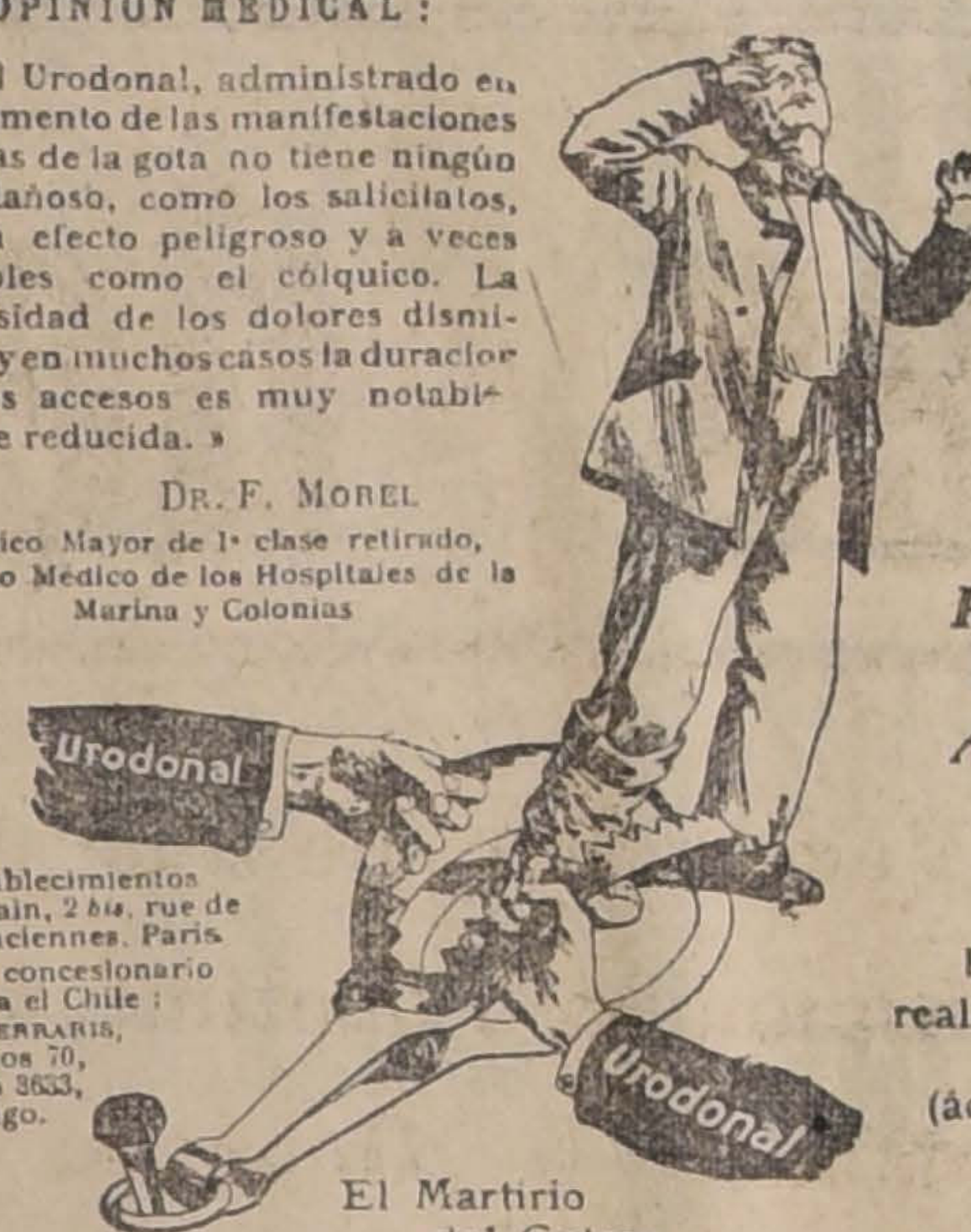

Urodonal
y la Gota

OPINIÓN MÉDICAL:

« El Urodonal, administrado en el momento de las manifestaciones agudas de la gota no tiene ningún eco dañoso, como los salicilatos, ningun efecto peligroso y á veces temibles como el cólquico. La intensidad de los dolores disminuye y en muchos casos la duracion de los accesos es muy notablemente reducida. »

Dr. F. Morel
Médico Mayor de 1a clase retirado, antiguo Médico de los Hospitales de la Marina y Colonias

Comunicaciones á la Acad. de Medicina (10 Nov. 1908. Acad. de Ciencias (14 Dic. 1908).

Arenillas
Cálculos
Acideces
Reumatismo
Neuralgias
Arterio-Esclorosis

El URODONAL realiza una verdadera sangría úrica (ácido urico, uratos y oxalatos).

Establecimientos Chatelain, 2 bis, rue de Valenciennes. Paris.
Único concesionario para el Chile: Am. Ferraris, Teatinos 70, Casilla 3633, Santiago.

El URODONAL limpia el riñon, el higado y las articulaciones; disuelve el ácido úrico activa la nutrición y oxida las grasas.

Pageol
Pageol
Pageol

Pageol
Enérgico antiséptico urinario

Preparado en los Laboratorios del URODONAL

Comunicación á la Academia de Medicina del 3 de Diciembre 1912

Cura pronto y radicalmente.
Suprime los dolores de la micción.
Ahorra cualquier complicación.

Pero no, hombre... PAGÉOL... nada mas que PAGÉOL.

OPINIÓN MEDICAL:

« El solo y único tratamiento con el nuevo metodo consta en tomar al principio de cada comida, hasta curación completa, de 15 á 20 cápsulas de Pagéol durante las 24 horas, cantidad que se rebaja de las dos terceras partes en los casos crónicos.

Los resultados no tardan y son tales que verdaderamente sería muy difícil de querer exigir mas e imposible de hacer mejor. »

Dr Henry Labonne,
de la Facultad de París, Licenciado en ciencias, Médico especialista.

Establecimientos Chatelain, 2 bis, rue de Valenciennes, Paris.
Unico concesionario para el Chile: Am. Ferraris, Teatinos 70, Casilla 3633, Santiago.

INSERCION

EXPROPIACIONES EN EL "SAN CRISTOBAL"

Carta abierta dirigida a los señores Jorge Lezaeta Rivas, Narciso Valdivieso, Eugenio Joanón y demás miembros del Comité de Vecinos de la 6.a comuna Recoleta

Muy señores míos:

Mientras el Intendente de Santiago se toma la molestia y se da tiempo para informar la nota pasada por ustedes al Ministro hace ya 15 días, más o menos, yo les informaré de algunos datos que tengo en mi poder y que es posible que les puedan ser útiles a ustedes.

1.o Se ha dicho por los diarios y se ha repetido con alguna insistencia que en esta faena se han estado ocupando 700 hombres, después un mil un ciento y finalmente, a fines de la semana última, la cifra de 1,225 hombres. Yo no he visto esta cifra. Ustedes me han dicho que después del reclamo que motivó su nota al Ministerio, vieron por esos lados de 7 a 9 hombres; yo por mi parte he visto, de este lado, cosa de unos 200 a 300; y suponiendo que en la parte que ocultan las alturas y vueltas del cerro, hayan otros tantos, serían 600 los hombres ocupados en este trabajo. ¿Dónde está pues la cifra de 1,200 hombres? ¿Cómo llenar el hueco de los otros 600 que nosotros ni las personas por esto interrogadas han visto en el cerro?

2.o Durante esta semana, toda de fuertes lluvias nocturnas y diarias, se ha tenido trabajo en la faena que se encuentra situada en esta chacra. ¿Qué motiva este apuro? ¿A qué este gasto de hacer que la gente trabaje en el barro? No parece sino que hay el deseo de decir al final y como excusa: "No hay justicia ni ley que nos permita llevar un camino por el extremo oriente de la prolongación de la Avenida "Santa María"; pero ya está el camino terminado; se ha gastado en hacerlo tantos miles: ¿qué vámos a hacerle? ¿cómo dejar todo esto abandonado?" Y con estas razones,—que no puede alegarlas quien procede con previa advertencia de que está equivocado y usando violencia,—¿se cometerá a firme un atropello? ¿se abrirá la Avenida "Santa María" y, una vez abierta,—que todo eso es posible,—se dejarán de mano los trabajos para subir al cerro por mi predio? Al fin lo veremos!

3.o La primera semana de Septiembre costó un desembolso, según se me ha dicho, de $ 86,000 y tantos pesos; de la anterior, no tengo dato alguno; y de la que termina, mucho menos. ¿Cuánto va ya gastado? Tal vez: $ 100,000. Y pensar que todo esto se está haciendo sin propuesta pública, sin control ninguno fuera del muy pequeño que por sus atenciones puede prestarle a ello el Intendente! ¿Dónde está, en consecuencia, el cumplimiento de las disposiciones que prescriben petición de propuestas para cualquier trabajo de importancia? Nada de esto se cumple en esta fecha y causa pena ver cómo se derrochan los dineros que concedió el Congreso para un fin bien distinto de aquel en que se invierten sin el debido estudio del Parque en proyecto y atropelladamente.

4.o Digo que a este dinero se le dá un fin distinto del que se tuvo en vista en el Congreso y citaré, al efecto, algunas frases que vengan a cuento. De un informe emitido por la Comisión de Gobierno, lo que sigue: "El Consejo Superior de Higiene Pública en un informe presentado al Sr. Intendente de Santiago, sobre la importancia que puede tener para la salubridad pública la plantación de árboles en el cerro "San Cristobal", expresa: "que la idea es digna de toda alabanza y que se daría un gran paso en el saneamiento de la capital, si se consiguiera dotarla de un paseo situado a 300 metros sobre su planta, **bien arbolado, con terrazas y avenidas de fácil acceso**, como sería el caso de la proyectada transformación del cerro "San Cristobal".

De la presentación hecha al Senado por madres de familias y señoras de nuestra capital, esta otra frase: "Es ésta una obra de inmensa importancia para la salubridad y la higiene de nuestra capital. Nosotras, como madres de familia, no podemos mirar con indiferencia una idea que, una vez realizada, reportará incalculables beneficios al bienestar y salud de nuestros hijos. **Tener a las puertas de Santiago un amplio y pintoresco sitio** donde se pueda repirar aire de altura, es un precioso don de la naturaleza que no debemos malograr".

¿Con el camino actual, en el extremo de una calle apartada y de extramuros en su prolongación hacia mi predio,—como es Bellavista—va a conseguirse el fin que se deseaba por dichas señoras y por el Consejo Superior de Higiene? No lo creo posible y me parece que jamás pensaron en una subida que podemos llamar: "último grito", "lo chic de lo chic".

5.o Releyendo el informe que acabo de citar hallo esta frase: "**El elevado nivel por donde corre el río Mapocho por el oriente del Bosque Santiago, permite sacar un canal de regadío** que podría recorrer toda la extensión de los cerros hasta llegar frente a la ciudad. **Se han hecho ya los estudios del terreno sobre este particular**".

¡Papa fenomenal! ¿Qué estudio pudo haber cuando resulta que el nivel del Mapocho en ese punto es de 657 metros sobre el nivel del mar; y este mismo nivel, en Pío IX, sobre el "Canal del Carmen", es de 620? Hay una diferencia, en consecuencia, de 37 metros; y si se toma en cuenta el recorrido que haría ese canal entre ambos puntos,—cosa de 10 kilómetros, lo menos,—y su pendiente: un 3 por mil, digamos,... no hay manera de regar con esta agua y en la forma que se había indicado, a tajo abierto, un sólo metro sobre el "Canal del Carmen".

No hay pues otro camino para regar el cerro y arbolarlo que subir agua a bombas o en barriles, por medio de burros, o por otros ingenios semejantes. ¿Por qué se va a adoptar? Ya lo veremos. Lo que importa, con todo, es que veamos de dónde viene el agua y cómo sube; y que, en el intertanto, no se boten los pocos dineros con que puede contarse para elevar el agua y arbolar el cerro.

Obsc. S. S.—**Luis Martínez M.**
14. 9. 918.

TRATAMIENTO
De la Calvicie, Caspa, etc.

Curación radical de las canas sin tinturas.

R. BENGURIA B.

MONEDA 875. - SANTIAGO
Casilla N.o 2426
BLANCO 939-VALPARAISO
Casilla 88 15-i.

FARMACIA y DROGUERIA CENTRAL
Estado 349, al lado de la casa Gath y Chaves.

"Literatura Chilena"
POR
Samuel A. Lillo

Texto para el 6.o año de Humanidades, acaba de publicarlo
La Librería y Casa Editorial "Minerva"

PRECIO: $ 3.50

Obras nuevas editadas por esta Casa:
"Higiene de la Piel", del Dr. Bodin. . . . . . $ 3.50
"Dibujo Lineal", del Sr. Troncoso Pinto. . . . 5.00
"Laudatorias Heróicas", Poesías de A. Bórquez Solar. 3.50
"Las mejores poesías", de Víctor D. Silva. . . . 5.00
"Inquietud", poesías de Oviedo Martínez. . . . 2.00
"Domingo de Ramos" (sin vergüenzura cómica), de Cariola y Frontaura. 2.00
"Irredentos", drama de Acevedo Hernández. . . 2.00
Los pedidos de provincias, agregando para el franqueo, hágase a

M. GUZMAN MATURANA
SANTIAGO :: CASILLA 1419
y-25-i

Venta Especial

Con motivo de las FIESTAS PATRIAS

Mañana y Martes

Ofrecemos las siguientes mercaderías a precios muy convenientes

VESTIDOS de Seda desde	$ 95.00
BLUSAS de Velo de Hilo bordadas .	12.25
PALETOES de Jersey de Seda. Gran Variedad desde	45.00
GUANTES de Seda. El par . . .	5.75
BLUSAS de Seda de Buena Calidad desde	25.00
CUELLO de "Lencería" Ultimas Novedades.	
VELOS y Gasas de Hilo el metro .	1.50
CREPÉ de Hilo doble ancho el metro	1.60

La Tienda Inglesa

STRUTHERS y Cía.

Estado 270 Casilla 956

Vendemos en $ 18,0000

En calle

MERCED

propiedad que consta de una cómoda y bien tenida casa en bajos y de otra en altos, de arriendo.

MACKENNA Y GREEK
Huérfanos 1161

15-i

OBSEQUIO

Exíjanse en todos los negocios al hacer sus compras, las estampillas de descuento marca "Estrella", con las cuales obtendrán objetos de valor en la oficina.

ARTURO PRAT 699

z-15-i

En Calle Carreras

vendemos propiedad moderna, compuesta de una buena casa en bajos con garage, y de otras en altos. La propiedad ha sido recientemente construída. Renta: $ 7,320.
PRECIO: $ 75,000

MACKENNA Y GREEK
Huérfanos 1161

15-i

AUTOMÓVIL

europeo de lujo vendo de ocasión. Verlo y tratar de 2 a 3:

MONEDA 873

x-7904-16-i

Roble Americano

CUARTEADO

vendo *Lira, 385.*

7918-15

NAFTA "WICO"

Etiqueta verde. . . $ 23.70 m|cte.
Etiqueta amarilla. . $ 26.20 m|cte.

PARAFINA

"Caloria" 115°, $ 15.00 m|cte.

Entrega a domicilio-Al contado-Sin descuento - Desde cualquier cantidad

ORDENES A

WEST INDIA OIL Co.

BANDERA 84

Teléfono Inglés 2933 - Nacional 79

y-15-i

En ROSAS, esquina

Renta: 12¾%

Consta de 3 casas en bajos, 2 en altos y almacén. Propiedad situada a la altura de Av. Brasil.
Vendemos en $ 85,000.

MACKENNA Y GREEK
Huérfanos 1161

15-i

Vendemos en

MONJITAS

En $ 125,000

De habitación y renta. Propiedad moderna. Consta de una casa en bajos y de otra en 2.o y 3er. piso.

MACKENNA Y GREEK
Huérfanos 1161

15-i

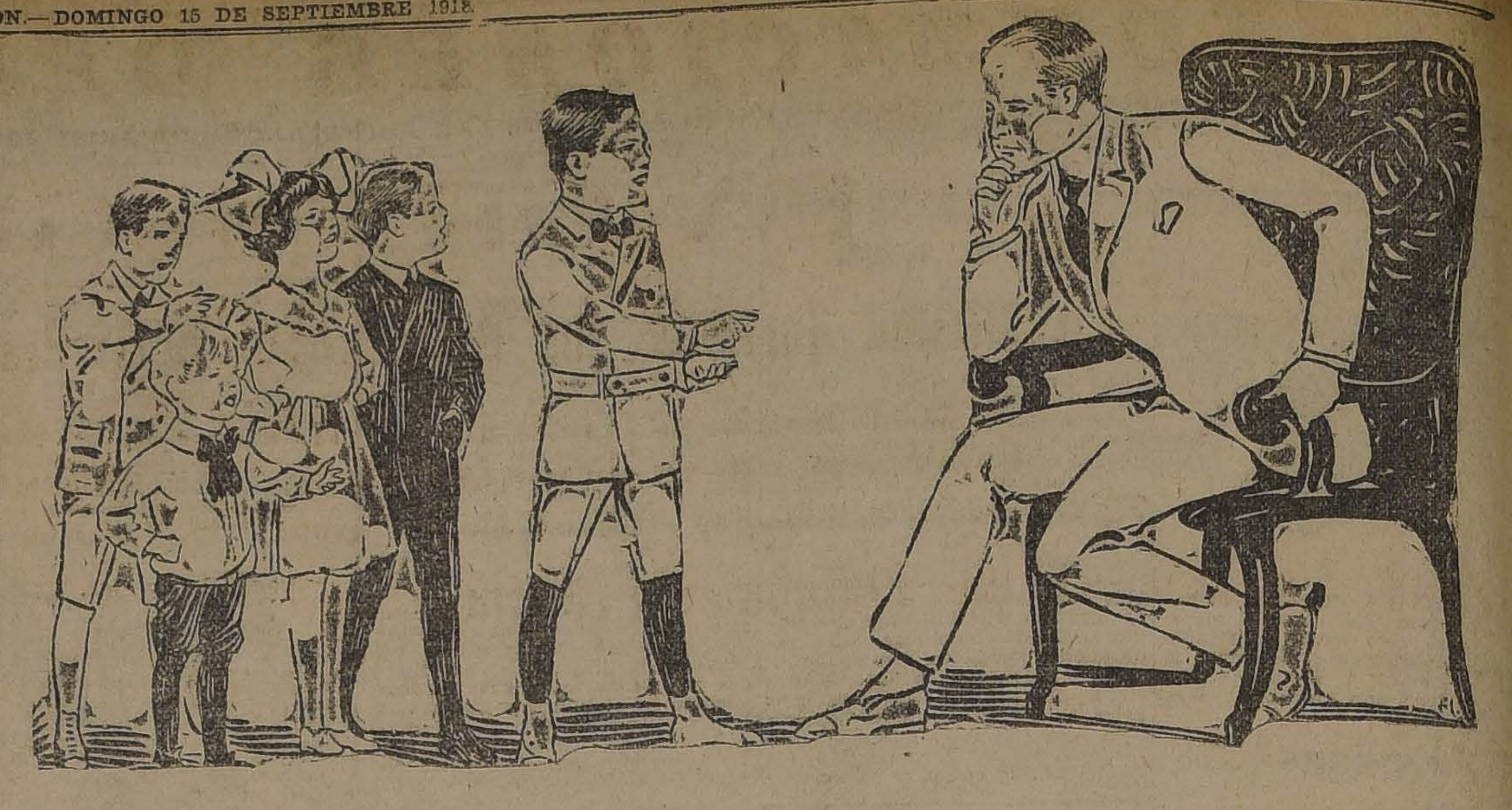

¿Puede Usted Contestar?

¿Puede usted contestar a los miles de preguntas que hacen sus hijos?

A la derecha de este material hay algunas preguntas corrientes que le pueden ser presentadas en cualquier momento.

¿Cuántas de ellas puede usted contestar? Y aún cuando usted sepa las respuestas, ¿cuántas puede usted satisfacer en lenguaje y manera que el niño las comprenda?

El espíritu infantil

El espíritu infantil es una interrogación perpetua. Todo lo pregunta; todo lo anhela saber; noble manifestación de la criatura racional, que al abrir los ojos a la vida siente que ha sido dotada de la facultad de indagar el cómo y el por qué de lo que le rodea. En el niño que, teniendo entre sus manos un juguete no se contente con sacar de él todo el entretenimiento posible, sino que lo desarma o lo rompe para "ver lo que tiene adentro", para cerciorarse de cómo está construído y cómo ejecuta sus movimiento automáticos, se da la primera revelación de aquella misma facultad humana que llegando a sus más altos desenvolvimientos, produce a los Newton, descubridores de las leyes de la naturaleza, y los Edison, dominadores de sus fuerzas en provecho del hombre.

Las preguntas del niño son la más característica manifestación de la gracia infantil y constituyen el encanto de la casa. A veces son ellas de fácil contestación; pero muchas otras colocan en verdadero compromiso la sabiduría paternal. El niño formula con la sencillez de la inocencia las preguntas fundamentales que durante decenas de siglos se han propuesto las generaciones humanas sin hallarles respuesta satisfactoria. El orgullo de la ciencia no le impedirá confesar que, delante de ciertos problemas, no sabe absolutamente nada más que el niño que por primera vez los plantea con asombro ingenuo. Pero, ¡cuántas otras preguntas en que se concreta la curiosidad infantil pueden y deben hallar respuesta inmediata, que contribuya a formar en el tierno espíritu del niño exacta noción del mundo físico y justa concepción del mundo moral!... Siempre que una pregunta infantil tiene respuesta conveniente, es un deber ineludible contestarla o proporcionar al niño el medio de hallar esa respuesta. Sólo se aprende bien lo que se ha tenido deseo de saber. Cuando la curiosidad del niño proporciona espontáneamente la ocasión de hacerle adquirir un conocimiento que ya no olvidará—puesto que lo ha buscado con verdadero anhelo,—sería de pésima educación desdeñar esa preciosa oportunidad y responder con evasivas o postergar la satisfacción de su deseo. Nada debe complacer en mayor grado a los padres que tener un niño "preguntón"..

El Libro que contesta

"El Tesoro de la Juventud" contesta a toda pregunta que un niño puede hacer. Más de mil preguntas similares a las impresas en este anuncio tienen su contestación en esta magnífica obra, y forman **ellas solas una de las catorce secciones de "El Tesoro".**

Es la primera obra práctica de consulta para los jóvenes, estando reconocida en todas partes del mundo como el libro ideal para la familia. Más de medio millón de familias en quince países lo tienen en una de sus cuatro ediciones — español, inglés, francés o italiano.

Claro es que este éxito tiene su explicación. Es muy sencilla y está muy bien expresada en dos opiniones emitidas sobre "El Tesoro", la primera por un educador muy bien conocido en los Estados Unidos, el Dr. John H. Finley, ex-Comisionado de Educación de Nueva York, y la segunda por uno de los compradores de la obra en Chile, la señora doña Luisa Lynch de Gormaz:

> "Suponed que un niño de diez años empleara quince minutos al día en leer estas páginas. . . a los trece sabrá más respecto a la tierra y su vida que sabía el hombre más sabio hace unas pocas generaciones."

> "El Tesoro de la Juventud interesa no sólo a los "chicos" sino también a los "grandes". Es atrayente a todas las edades. El nombre "El Tesoro" fascina a las criaturas y las atrae con particular impresión."

Es decir, que el gran éxito alcanzado por "El Tesoro" consiste, primero, en que es una obra de gran importancia que imparte al niño que la tiene una instrucción tal, que le ayudará muchísimo en su educación, haciéndole aventajar en la lucha por la vida a sus menos afortunados compañeros de la escuela; y segundo, que es una obra que leerá por puro gusto, dado el gran interés que en él despierta.

En dos palabras, "El Tesoro" es la obra ideal para la juventud porque **instruye deleitando.**

RECORTE hoy mismo este Cupón

N-15-IX

Fecha . . . .

W. M. JACKSON.
Casilla 3987, Santiago.

Sírvase enviarme el folleto de 100 páginas que describe "El Tesoro de la Juventud".

Nombre . . . .
Dirección . . . .
Profesión . . . .

En las "Contemplaciones" de Víctor Hugo, se encuentra una bellísima composición sobre el espíritu investigador y reflexivo en la infancia; composición que, traducida al castellano por el escritor uruguayo don Agustín de Vedia, reproducimos a continuación, como el mejor y más sentido comentario de lo que va expresado:

¿A dónde va a parar el agua de la lluvia?

¿A dónde va a parar el humo?

¿Por qué soplan los vientos?

¿Comen las plantas?

¿Por qué es dulce el azúcar?

¿De dónde procede el polvo?

¿Por qué se estira el elástico?

¿Cómo calculamos las distancias?

¿Caen realmente las estrellas?

¿Por qué es insípida el agua?

¿Se hablan las aves?

¿Qué es el rayo?

¿Qué es el rocío?

¿Cuál es la causa del espejismo?

¿Beben los peces?

¿Qué es un ciclón?

¿Está inmóvil el sol?

¿Cómo teje la araña su tela?

¿Qué es una aurora boreal?

¿Se sienten los sonidos?

¿Qué es una esponja?

¿Tienen vida las piedras?

¿Qué es una pesadilla?

¿Cómo crecen las flores?

¿Por qué cría nata la leche?

¿Cómo funciona el giróscopo?

¿Cuánto dista el horizonte?

¿Cómo se forma el arco iris?

¿Cuál es el origen de la fuerza del vapor?

¿Cuál es el origen de los remolinos?

¿Cuál es la causa del gran ruido que se produce cuando se dispara un cañón?

¿De qué modo obtuvieron los mineros las lámparas de seguridad?

¿Es cierto que los días se van haciendo más largos?

¿Cómo se forma la imagen en la cámara fotográfica?

¿Cómo se formaron las montañas?

¿Cuál es el origen de nuestros pensamientos?

¿Deben de tener fin todas las cosas?

¿Duermen de noche las flores?

¿Gobernarán los niños el mundo?

¿Hasta qué altura pueden volar los hombres?

¿Hay habitantes en la Luna?

¿Podrá hundirse el firmamento?

¿Por qué avanzan y se retiran las aguas?

¿Por qué se apaga el fuego?

¿Por qué soplan los vientos?

¿Seguirá la Tierra moviéndose con la misma velocidad, eternamente?

¿Tienen vista de aumento los caballos?

¿Por qué andan los relojes?

Tentada Vía esl

No os inquietéis! Oh, no! madre extremosa
Cuya bondad por todo se difunde,
En el hogar al verle, niño débil,
Mostrarse ya tan grave y pensativo

Como un pájaro blanco, solitario,
Que sobre un arrecife desde el fondo
De la sombra, avanzar ve lentamente
Las olas del Océano una a una.

Así él contempla desde allá la vida
Vasta, sombría como el mar profundo,
Y sumergido en hondas abstracciones
Sueña verla avanzarse paso a paso

No os inquietéis! Oh, madre! cuya alma,
En tan divina mezcla se confunde,
Que el ángel os acoge como a un niño,
Y el niño como un ángel os admira

Sin turbación y sin temor, serena,
Besad la frente de ese tierno niño
Con legítimo orgullo: no es un sabio,
no es un prodigio; un soñador es madre.

Y el niño soñador revela siempre
Al hombre pensador, del genio hermano:
Y es todo el pensamiento, que él entrega
El cielo a Milton, el infierno a Dante!

Un día será grande; reservado
extenso porvenir tiene sin duda
Ese curioso y reflexivo niño
Avido así de investigarlo todo.

¿Quién sabe si del cielo levantando
El cincel colosal de Miguel Angel,
Y batallando audaz con el granito,
No hará al mundo admirar sus esculturas?

¿Quién sabe si cual nuevo Bonaparte
O Francisco primero, no pretende,
Jugador de ajedrez, tomar un día
El plano de la Europa por damero!

¿Quién sabe si, bogando a toda vela
Y extendiendo su vista limitada,
A favor del atrevido telescopio,
O de audaz o profundo pensamiento

No irá mañana a sorprender triunfante
En el inmenso azul del claro cielo
O en el Océano, como Herchel, un astro
Como Colón el genovés, un mundo!

¡Quién sabe, sí! Dejad crecer al niño...
Nuestras miradas ni siquiera advierte
Acaso sueña ya, como soñara
Otro niño inmortal, Virgilio, un día.

En el combate que después prosigue
El insigne poeta, acaso sueña
Ensayar y vencer como aquel genio,
Y por el nuevo camino abandonado

La esfera en que se enciende nuestra vida,
A sus sienes ceñir palmas de gloria,
Y un día deslumbrante, nombre alado
Revolotear en boca de los hombres.

Exposiciones de "EL TESORO"

"El Tesoro de la Juventud" está en Exposición y venta en:

PASAJE MATTE 27, Santiago
Av. Pedro Montt 4, Valparaiso

donde los volúmenes pueden ser examinados con toda comodidad.

INFORMACIONES DEL EXTRANJERO

SERVICIO DE NUESTROS CORRESPONSALES ESPECIALES, de The Central and South American Telegraph Co., vía Colón, de la Agencia Havas y de la Agencia Americana

LA GRAN GUERRA

La última jornada fué de grande actividad en las líneas occidentales

Desde Moscou se anuncia que los maximalistas han recuperado Simbirsk, sobre el Volga

LOS CONTRA-REVOLUCIONARIOS ESTARIAN DOMINANDO LA SITUACION EN PETROGRAD

El príncipe Kropotkine es arrestado en Petrograd, bajo la acusación de conspirar contra el Gobierno maximalista

Las operaciones en Bélgica y Francia

LOS EJERCITOS ALIADOS PROSIGUEN A LA OFENSIVA DESDE EL LYS AL MOSELLE

ENTRE FLANDES Y LA PICARDIA SE HA COMBATIDO CON GRAN ARDOR EN TODA LA LINEA, PERO LA SITUACION DE LOS EJERCITOS NO HA SUFRIDO MODIFICACIONES DE IMPORTANCIA

Los franceses reasumen la ofensiva en el Ailette y entre el Ailete y el Aisne, realizando un avance de una a dos millas sobre un frente de doce

LOS FRANCO-NORTEAMERICANOS CONSOLIDAN SUS VENTAJAS EN EL SECTOR DE SAINT MIHIEL

LAS LOCALIDADES DE HERBEUVILLE, THILLOT, HATTONVILLE, SAINT BENOIT, JAULNY, THIAUCOURT, VIEVILLE Y OTRAS QUEDAN EN SU PODER

Pasa de 15,000 el número de prisioneros hechos en estas operaciones

LA NUEVA LINEA DE BATALLA EN LA LORENA

PARIS, 14.—Combres, Fresnes, Vigneulles y Thiaucourt marcan ahora la línea de batalla en la Lorena.

La resistencia de los alemanes fué muy enérgica.

Los prisioneros continúan afluyendo a los puestos de retaguardia.

Baker Pershing y Petain

ENTRAN A SAINT MIHIEL

CUARTEL GENERAL NORTEAMERICANO EN FRANCIA, 14.—El Ministro de la Guerra, Mr. Baker, el generalísimo Pershing y el general Petain entraron a Saint Mihiel inmediatamente después de la toma de la plaza por la infantería franco-norteamericana.

Los habitantes los recibieron entre ruidosas manifestaciones de júbilo.

Declaran que los alemanes se llevaron a todos los habitantes de 16 a 45 años.

Los prisioneros tomados por los norteamericanos pertenecen a 7 distintas divisiones, incluso uno de la Landwehr y otra de la Landstrum.

Los prisioneros austro-húngaros pertenecen a los regimientos 192, 10, 77, 155 y 307.

Muchos oficiales prusianos expresan agrios juicios respecto del alto comando alemán.

El entusiasmo de Gran Bretaña

POR EL TRIUNFO NORTEAMERICANO DE SAINT MIHIEL

Lo que dice "The Times"

LONDRES 14. — El gran entusiasmo provocado en toda Gran Bretaña por el éxito de los ejércitos norteamericanos en la región de Saint Mihiel, se manifestó ayer por las demostraciones que se efectuaron en Liverpool.

Los diarios de Londres expresan su admiración sin límites por la victoria norteamericana, descrita como uno de los más grandes hechos de la guerra. Los aliados han arrancado de un sólo golpe y con un mínimum de pérdidas todo el terreno mantenido por los alemanes durante una guerra de cuatro años. Esto prueba, dice uno de los periódicos, que la formidable fuerza de los Estados Unidos comienza a hacerse sentir antes de lo que se esperaba.

"The Times" dice a este respecto:

"Nada parece que abrirá más los ojos al pueblo alemán, que el carácter decisivo del nuevo factor que surgió en la guerra, como la victoria notable obtenida casi instantáneamente por el potente ejército de los Estados Unidos de Norte América, perfecto en todos sus detalles y conducido por los generales norte americanos".

REANUDACION DE LOS ATAQUES FRANCESES EN EL AILETTE

LONDRES 14. — En la madrugada de hoy los franceses comenzaron de nuevo sus ataques en ambas márgenes del Ailette, entre el Aisne y el Vese.

LOS FRANCESES SE APODERAN DE VARIAS POSICIONES ALEMANAS AL SUR DEL AILETTE

LONDRES 14. — Las tropas francesas, a sur del río Ailette, se han apoderado del monte de Hesiges y de las aldeas de Allemont y Sancy, alcanzando los bordes de Vally, al sur del Aisne.

LOS NORTEAMERICANOS HACEN 15,000 PRISIONEROS EN SAINT MIHIEL

LONDRES 14. — El número de prisioneros hecho por los ejércitos norteamericanos durante las operaciones que dieron por resultado la desaparición de la saliente de Saint Mihiel, alcanza a 15,000 hombres.

OPINION DE "THE DAILY TELEGRAPH" RESPECTO A LAS DECLARACIONES DE VON LUDENDORFF

LONDRES, 14. — Ocupándose "The Daily Telegraph" de las declaraciones de von Ludendorff respecto a la retirada de las tropas alemanas de las regiones invadidas en Francia, dice:

"La versión de von Ludendorff que dice que la evacuación de los alemanes ha sido espontánea es una estupidez sin precedentes.

"El sólo hecho de la cifra de prisioneros que han capturado los norteamericanos prueba su éxito, porque descubre el flanco del enemigo en la Lorena y amenaza el importante empalme de aprovisionamiento de Conflans.

"El discurso de von Payer demuestra claramente la disminución de las ambiciones alemanas, pero sus pretenciones de libertad en el Oriente son inaceptables, ello equivaldría a la supremacía del continente."

Nueva ofensiva francesa

EN EL AILETTE

Avance de 2 millas sobre un frente de 11

LONDRES, 14. — La Agencia Reuter ha sido informada por su corresponsal en el campo de batalla, de que hoy en la madrugada los franceses lanzaron un nuevo ataque a ambos lados del río Ailette, entre el Aisne y el Vesle.

El ataque, según el corresponsal, es en dirección del bosque de Coucy, y progresa en forma satisfactoria. Al sur del Ailette, los franceses se apoderaron de Montt des Signes y de las aldeas de Allemont y Sancy; ahora se encuentran en los alrededores de Vailly.

Sobre el Aisne, el avance ha sido de dos millas de profundidad sobre un frente de 11 millas. El ataque fué iniciado a las 5 de la mañana.

Una de nuestras divisiones hizo más de 1,000 prisioneros, sumando estos un total de 1,800.

Las reacciones de los alemanes fueron débiles, a pesar de que la línea estaba muy bien defendida. Al sur del Aisne el avance es también de consideración, pero los detalles no han sido recibidos todavía. Nuestro avance tiende a tomar la región de Chemin-des-Dames, y pone también en peligro la ciudad de Laon.

Según las informaciones llegadas hasta estos momentos, los norteamericanos hicieron 15,000 prisioneros en el curso de las operaciones libradas en la saliente de Saint Mihiel. Esta cifra tendrá necesariamente que aumentar, pues faltan muchos informes.

LOS NORTEAMERICANOS HABRIAN HECHO 20,000 PRISIONEROS MAS

NUEVA YORK, 14.—"The Associated Press ha recibido informaciones de París, que anuncian que al total de prisioneros hechos en Saint Mihiel hay que agregar otros 20,000.

DETALLES DEL AVANCE FRANCO - AMERICANO

LONDRES 14. — En el nuevo ataque hecho esta mañana por los franceses en el Aisne, han avanzado de una a dos millas, en un frente de once.

En el ataque al Ailette se lanzó una división norteamericana, e hizo a primera hora 1,600 prisioneros alemanes. El enemigo contratacó débilmente, aunque toda la línea de batalla fué defendida con firmeza. Los prisioneros dicen que se les ordenó resistir a toda costa.

Lamparitas Eléctricas

Vanitie por su Bajo Precio

y por ser una lámpara cómoda y elegante, está llamada a ser la preferida del público.

MORRISON & Co

Ahumada 65, 67 y 77 - Casilla 212 - Santiago

LA NUEVA LINEA EN SAINT MIHIEL REPRESENTA UN AVANCE MAXIMO DE TRECE MILLAS

LONDRES 14. — La profundidad máxima de las nuevas posiciones en Saint Mihiel es de trece millas adelante de la línea anterior.

LOS REPUBLICANOS DE LA IZQUIERDA EXIGEN EL CASTIGO DE LOS CULPABLES DE LAS DEPREDACIONES COMETIDAS EN EL NORTE DE FRANCIA

PARIS 14. — Los republicanos de la izquierda pedirán al premier Clemenceau que provoque una declaración solemne de los aliados, en que exigen el castigo ejemplar y la represión completa de los asesinatos, robos, incendios y demás depredaciones cometidas por los alemanes, que transformaron el norte de Francia en un desierto, haciendo un verdadero desafío a la razón humana.

LOS NORTEAMERICANOS AVANZAN LIGERAMENTE CERCA DE VILLERS EN PRAYERS

LONDRES 14. — Las tropas norteamericanas en el Aisne avanzaron ligeramente su línea en varios puntos al sureste de Villers en Prayers.

LA OFENSIVA NORTEAMERICANA EN SAINT MIHIEL

Comentarios de la prensa parisiense

PARIS, 1'. — Los distintos órganos de la prensa de esta capital celebran con gran entusiasmo la magnífica victoria que ha alcanzado el ejéercito de Pershing y ven en la facilidad relativa de los éxitos de los americanos una prueba evidente de laxitud en las tropas alemanas, que molestadas por las maniobras provenientes de sus últimos reveses se encuentran con grandes dificultades para su defensa.

En esta ocasión, el comando enemigo, dice uno de los diarios, no logró reunir las fuerzas necesarias para responder en debida forma el ataque; el mismo diario afirma la convicción que el potente plan ofensivo de Foch, en plena evolución, no dejará a von Ludendorff el tiempo necesario para agrupar sus ejércitos y organizar un plan de defensa.

Los periódicos estiman que Alemania ha cambiado completamente; su potencia militar declina de una manera sensible y seguramente los pueblos de los Imperios Centrales comienzan a prever su derrota.

Los críticos militares constatan que la operación primordial de reducir la saliente ha sido ejecutada en buena forma, y creen que esta campaña no terminará allí, aún que los vencedores han llegado delante de las posiciones defensivas del enemigo.

La prensa comenta satíricamente la forma en que von Ludendorff ha presentado al pueblo alemán la evacuación de la saliente de Saint Mihiel. Los diarios constatan jocosamente la necesidad perfecta de esta maniobra por parte del comando adversario y manifiestan que si se realizaran algunas otras maniobras parecidas, la guerra sería bien pronto terminada a entera satisfacción de los aliados.

El corresponsal de "The Herald" en el frente de batalla insiste en la alteración rápida de la moral del ejército alemán. Los oficiales, dice, se rinden con la misma facilidad que las tropas sin oponer ninguna resistencia.

Los alemanes tuvieron enormes bajas en muertos y en heridos.

Los oficiales franceses hablan con mucho elogio de los americanos.

Todos los prisioneros, a excepción dos los oficiales están felices de haber caído prisioneros. Todos los soldados dicen que la guerra ha terminado, pero los oficiales opinan de distinta manera y dicen que Alemania puede aún ganar la guerra.

La gran maniobra de envolvimiento explica el gran número de prisioneros. La orden era resistir lo más obstinadamente posible, que se cumplió hasta el momento que los alemanes se vieron completamente envueltos.

Los prisioneros austriacos dicen que en el frente alemán existe cierto número de divisiones austriacas y tres divisioens de reserva.

AUMENTAN LOS PRISIONEROS ALEMANES EN SAINT MIHIEL

CUARTEL GENERAL NORTEAMERICANO DE LA LORENA, 14.—Aparte de los 15,000 ya contados, nuevos prisioneros alemanes continúan llegando.

El bolsillo que formaba la saliente de Saint Mihiel en las líneas aliadas y que ha sido cortado por su base con la unión de las tropas que lo atacaron por ambos lados, no ha sido limpiado aún de enemigos. Se estima que hay aún muchos cañones abandonados de que los norteamericanos aún no han tomado posesión.

El agotamiento de los efectivos alemanes

Datos del Cuartel General británico

CUARTEL GENERAL BRITANICO, 14. — La 1.a división de reserva de la Guardia Prusiana, con sus efectivos sumamente reducidos, ha sido identificado en el sector de Moeuvres.

La artillería austriaca ha sido puesta en acción a ambos lados del camino de Havricourt a Flesquiéres.

Tres batallones de un regimiento de la 87.a división está reducido cada uno a una compañía, y con un promedio de un centenar escaso de soldados.

El batallón 46.o de infantería llamado "Los leones de Cambrai", fué destrozado durante el avance británico desde Santerre a Nesle.

Un mapa secuestrado recientemente, y fechado el 10 de Julio, demuestra que se había organizado un ataque contra el frente de la 1.a división británica cuando Foch decidió la ofensiva.

EL PRESIDENTE POINCARE VISITA LAS LOCALIDADES LIBERADAS

PARIS, 14. — El Presidente Poincaré visitó hoy los acantonamientos y abrigos de las tropas de las regiones liberadas y en especialmente destruídas por los alemanes en la retirada.

Estuvo el Presidente examinando las arboledas cortadas, las casas destruídas a dinamita, los caminos hechos pedazos por las minas subterráneas hechas estallar exprofeso, y que continúan estallando en diversos puntos.

Las iglesias están destruídas en todas partes. En Ham, los alemanes destruyeron el Hospital. Un oficial mutiló la estatua del general Foy.

El Presidente Poincaré felicitó a los oficiales y los soldados por su bravura y tenacidad.

En el Hospital Militar estuvo conversando con el diputado M. Abel Ferry, herido por el mismo obus que dió muerte al diputado M. Dumesnil.

La entrevista del delegado obrero alemán

CON EL CANCILLER IMPERIAL

Las quejas y solicitudes de los obreros.— La falta de alimentos

LONDRES, 14.— "Die Berliner Zeitung" publica la siguiente información:

"Thomas, de Francfort, presidente de los Sindicatos de techadores y pizarreros, fué el portavoz de la diputación enviada ante el Canciller Imperial el día 12 de Septiembre.

"El delegado Thomas declaró que todo el pueblo alemán estaba muy desalentado a causa de los acontecimientos políticos de las últimas semanas. Dijo que la situación económica iba de mal en peor y que la situación alimenticia atravesaba por una crisis aguda, siendo la calidad de los alimentos pésima, hasta el punto de que se debilitaba a los trabajadores en una forma alarmante.

"La efervescencia de la clase obrera, dijo además Thomas, es enorme y el Gobierno debe poner toda su energía para obligar que los acaparadores de alimentos pongan todos los víyeres a disposición del pueblo entero.

"Thomas agregó: es necesario suprimir las semanas sin carne y dar mayor cantidad de patatas; la distribución es en la actualidad completamente inadecuada para las familias; es necesario, además, disolver el Lantag y hacer un compromiso para una paz amigable.

"El Canciller imperial contestó que el Gobierno había resuelto disolver el Landtag tan pronto como fuera posible, pero que el compromiso para una paz amigable era por el momento imposible.

"El Secretario de Estado del Interior declaró a su vez que la cosecha de trigo era solamente en un 15o|o superior a la del año pasado y que la cosecha de patatas era más pobre que la del año anterior. Es imposible aumentar la ración de patatas, dijo, pero la ración de pan será restablecida. Por otra parte, suprimir las semanas sin carne es imposible".

TERRENO CONQUISTADO POR LOS NORTEAMERICANOS

CUARTEL GENERAL NORTEAMERICANO EN LORENA 14.— En los dos días de nuestra ofensiva hemos reconquistado 155 millas cuadradas.

LOS ALEMANES CONTINUAN RETIRANDOSE EN EL MOSELLE

LONDRES 14. — Los alemanes están reajustando sus líneas al norte de la saliente de Saint Mihiel. En las vecindades de Chatillon continúan retirándose. Las patrullas francesas están en contacto con los alemanes, que han retrocedido de una a dos millas en este punto.

Como se ha hecho notar, cualquier avance de los franceses al norte del Ailette afectará sériamente el macizo de Saint Gobain.

RECIBIMIENTO HECHO POR LA POBLACION DE SAINT MIHIEL AL MINISTRO DE LA GUERRA NORTEAMERICANO

CUARTEL GENERAL NORTEAMERICANO EN LORENA, 14.— La población de Saint Mihiel, compuesta completamente de mujeres, recibió con entusiasmo al Ministro de la Guerra norteamericano, Mr. Baker, y lo rodeó aclamándolo, dándole las gracias por su liberación y besándole las manos.

EL GENERAL DEBENEY ES NOMBRADO GRAN OFICIAL DE LA LEGION DE HONOR

PARIS, 14. — El general Debeney ha sido nombrado Gran Oficial de la Legión de Honor, como recompensa por haber detenido el avance de los alemanes contra Amiens y por haber reconquistado a Montdidier.

Resultados de la victoria aliada en Saint-Mihiel

Metz bajo la gruesa artillería francesa.--Impresiones de Paris

PARIS 14. — El corresponsal de la Agencia Havas, en una información reciente dice:

"Uno de los momentos más patéticos de la batalla, fué aquel en que los ejércitos que partieron de la región de Eparges, se dieron en Saint Benoit la mano con las tropas que habían llegado por el sur. La red estaba cerrada y todos los alemanes que no tuvieron tiempo de huir fueron hechos prisioneros.

Los pirmeros resultados de esta victoria son de mucha importancia. Por el momento se pudo enumerar la recuperación del importante trozo de terreno nacional, que comprende la gran aglomeración de Saint Mihiel, cuya posesión es de especial importancia, desde el punto de vista militar, pues nos ofrece el uso de la gran vía férrea de Nancy a Verdun, y de una treintena de aldeas.

"Verdun, Toul y Nancy están alejados del frente y no tienen la amenaza de ser rodeados. Una importante fracción del ejército alemán fué puesta en apuro por las maniobras de las tropas aliadas.

Los vencedores se apoderaron de un botín enorme, que comprende numerosos cañones de todos los calibres y enormes stocks de municiones.

El frente defensivo está reconquistado. Metz estará en lo sucesivo bajo el fuego de nuestra artillería pesada y se puede ya prever una hermosa lucha de cañones contra la coraza alemana.

Los alemanes fatigados y en desorden, en los pantanos de Woevre, no podrán defenderse, pues la edificación de fortificaciones de campaña es difícil, por el hecho de que el agua está algunos centímetros del suelo. Los aliados tienen ahora la posibilidad de atacar por ambas orillas del Moselle, remontando Pont a Mousson, en dirección de Pagny, o bien de Thiencourt, en dirección al Moselle, por el este de Khambry, al norte, a través de la planicie, también desde Les Hauts del Meuse, perpendicularmente a la carretera de Saint Benoit a Verdun".

"Le Matin', al comentar las últimas informaciones llegadas sobre el estado de las operaciones militares, dice:

"Los franceses cooperaron sobre todo para abrir profundas incursiones al fondo de la saliente, hacia Chavoncourt y Saint-Mihiel.

"Una personalidad militar, al referirse a la incontenible marcha de los ejércitos aliados, dice:

"Nunca los alemanes han empleado semejante abundancia de medios científicos, de métodos que consideran insuperables. Había que ver la llegada de hombres perdidos, pidiendo gracia.

En sus rostros se leían el espanto y el estupor. Nuestras pérdidas han sido estremadamente leves, en una conquista que representa más de 20 kilómetros de profundidad.

Informaciones oficiales

COMUNICADO BRITANICO

LONDRES, 14.—(Oficial). Nuestras tropas han ganado algún terreno en el sector de Vermand y Jeancourt, y al noroeste de Saint Quentin; están siempre en contacto con las retaguardias de los alemanes, a los cuales han tomado numerosos prisioneros.

Nuestros progresos al sudoeste de La Bassée continúan, a pesar de la resistencia opuesta por el enemigo, que usa de preferencia de sus ametralladoras.

Nuestras tropas han tomado posesión de la fosa de Huit-Bethune y de un montón de ruinas que se encuentran en sus cercanías. Nuestras tropas se acercan a un montón conocido bajo el nombre de Le Dump, que permite una observación muy intensa de los alrededores.

Al norte de este punto los británicos mantienen la línea de trincheras enemigas hasta el oeste de Auchy-le-Masse y apresuran su movimiento hacia adelante. Durante la noche hemos tomado algunos prisioneros en esta última aldea.

En las vecindades del lago Zillebeke, el tiempo desfavorable ha limitado considerablemente las operaciones aéreas.

COMUNICADO NORTEAMERICANO

WASHINGTON, 14.— (Oficial). Hemos obtenido nuevos éxitos en el sector de Saint Mihiel.

Nuestras tropas, continuando su avance desde el sur, junto con las que avanzaban desde el oeste, se han posesionado de toda la saliente que se encuentra a doce millas al nordeste de Saint Mihiel. Estas operaciones nos permitieron hacer un buen número de prisioneros.

Rechazado por nuestro avance constante, el enemigo se retira, destruyendo grandes cantidades de material de guerra.

Los prisioneros hechos por nuestras tropas ascienden a 13,300.

Nuestra línea corre ahora por Herbeuville, Thillot, Hattonville, Saint-Benoit, Jammes, Jaulny, Thiancourt y Vieville.

COMUNICADO ALEMAN DE LA MAÑANA

BERLIN, 14.—(Oficial retrasado).—En el frente de los ejércitos del príncipe Rupprecht de Baviera y del general von Boehm, realizamos con todo éxito algunas operaciones locales en las cercanías de la costa y también al noreste de Bixchoote.

Intentos de reconocimiento emprendidos por el enemigo entre Ypres y Armentiéres fracasaron bajo nuestro fuego.

Los ingleses intentaron un ataque parcial al suroeste de Fleurbaix y otro más poderoso al noroeste de Hulluch; ambos fueron rechazados.

Entre los caminos que parten de Arras y Peronne hacia Cambrai, el enemigo continuó sus ataques de ayer en la tarde, protegido por un poderosísimo bombardeo. Todos sus esfuerzos resultaron vanos, y le costaron pérdidas gravísimas.

El bien dirigido fuego de nuestra artillería tuvo una parte decisiva en la acción.

En los escasos puntos en que los ingleses consiguieron penetrar en nuestras líneas, la infantería alemana los arrojó después en victoriosos contrataques. Havrincourt quedó en manos del enemigo.

Nuevos ataques de los ingleses emprendidos en la tarde entre Moevres y Gouzeaucourt, fueron rechazados.

En el frente de los ejércitos del Kronprinz Imperial, entre el Ailette y el Aisne, el fuego de las artillerías aumentó únicamente a intérvalos, con motivo de algunos encuentros locales de las infanterías.

En la Champagne, nuestras tropas de asalto realizaron algunas operaciones ofensivas que les permitieron volver con varios prisioneros de las líneas enemigas de Le-Mesnil.

En el frente del ejército del general von Gallwitz, los franco-norteamericanos emprendieron ayer un vigoroso ataque contra la saliente de Saint Mihiel, entre las alturas de Combres y un punto situado más al sur, como asimismo entre Cotes-de-Lorraine y el Mosella.

Anticipándonos a este ataque, realizamos la evacuación de la saliente, cuya posesión nos exponía a un movimiento envolvente por parte del enemigo. El movimiento fué ejecutado sin lucha, y el enemigo no fué capaz de impedir su realización.

Los franceses que habían avanzado por las alturas situadas al este, fueron rechazados, y el cerro de Combres, el que habíamos perdido, fué recuperado después por nuestras tropas de la landwehr.

Al sur de dicho punto, en una resistencia encarnizadísima, algunos regimientos austro-húngaros, en unión de tropas alemanas luchando, entre Maas y el Moselle aseguraron la retirada de las divisiones que había establecidas en Saint Mihiel.

Entre Cote-de-Lorraine y el Moselle, el enemigo atacó en Thiaucourt y ganó algún terreno. Nuestras reservas impidieron a los norteamericanos el paso más adelante.

Un ataque enemigo al suroeste de Thiaucourt fué rechazado, como lo fué también otro emprendido al oeste del Moselle.

Durante la noche, la evacuación de la saliente de Saint Mihiel fué completada, sin que el enemigo intentara siquiera impedirlo.

Estamos ahora establecidos en nuevas líneas que habían sido previamente preparadas.

En el frente del ejército del duque Albrecht de Wurtenberg, en un ataque emprendido por nuestras tropas en Hartmannsweilerkopf, hicimos algunos prisioneros.

COMUNICADO AUSTRIACO

VIENA, 15.—(Oficial).—En el frente occidental, en el sector de Saint Mihiel, regimientos austro-húngaros, luchando al sur de Combres, aseguraron en una magnífica y enérgica resistencia, la sistemática retirada de las tropas alemanas.

COMUNICADO BRITANICO DE AERONAUTICA

LONDRES, 14.— (Oficial). — Nuestros aviadores en cooperación con el primer ejército americano bombardearon violentamente las vías férreas de Metz en Sablon y Courcelles en la noche del 12. Estas operaciones tuvieron muy buen resultado. Los proyectores eléctricos de la estación de Metz y los transportes fueron atacados con las ametralladoras.

Estas operaciones fueron proseguidas contra Metz en Sablón y otros puntos de unión de las vías férreas durante el día 13. También se efectuaron ataques contra los transportes enemigos en el campo de batalla.

En estas operaciones fueron arrojadas cerca de siete y media toneladas de bombas. Derribamos varios aparatos enemigos. Dos de los nuestros faltan.

COMUNICADO ALEMAN

BERLIN, 14. (Oficial).—En el frente de los ejércitos del príncipe Rupprecht al noreste de Bixschoote, tomamos algunos prisioneros durante una de nuestras incursiones, y durante el rechazo de los ataques del enemigo.

Nuestros avances y los del enemigo en el sector del Canal del Norte, condujeron a violentas luchas en Woeuvres y Havrincourt.

Rechazamos algunos ataques parciales del enemigo contra Gouzeaucourt, al norte de Vermand, y a ambos lados del camino de Ham a Saint Quentin.

En el frente del Ejército del Kronprinz fracasaron frente a nuestras líneas los ataques hechos en la tarde por el enemigo entre el Ailette y el Aisne, después de una gran preparación de la artillería.

Los regimientos prusianos rechazaron en la tarde nuevos ataques enemigos.

Ha habido actividad de las artillerías entre el Aisne y el Vesle.

En el grupo de ejércitos al mando del general von Gallwitz, al sur de Ornes, y en el camino de Etain a Verdun, fueron rechazados los avances del enemigo.

En el frentede batalla entre Cotes de Lorraine y el Moselle, el día transcurrió con mediana actividad.

El enemigo no continuó ayer sus ataques al este de Combles y al noreste de Thiaucourt. El enemigo trató de abrirse camino hacia nuestras líneas.

Ha habido combates locales al este de Thiaucourt.

COMUNICADO BRITANICO

LONDRES, 14.— (Oficial). El número de prisioneros capturados por nuestras tropas en el curso de las operaciones ejecutadas con completo éxito por el 3.er ejército en el sector de Trescault Havrincourt, en el curso del día 12, pasa de mil quinientos hombres.

A raíz de los progresos efectuados ayer por nuestras tropas al noroeste de Saint Quentin, nuestra línea ha sido restablecida al este de las aldeas Behecourt y Jeancourt.

Durante las últimas 24 horas el enemigo hizo varias tentativas para reconquistar las posiciones recientemente tomadas por nosotros en las cercanías de Gouzeacourt y Havrincourt, pero resultaron infructuosas.

Un fuerte ataque emprendido ayer por el enemigo al sur de

A. Chiriboga Navarro
DENTISTA
Estudios en Europa
CATEDRAL 1290

E. TURRI

Agencia de la

Lotería Nacional Argentina

Autorizada por ley N.o 3313 del Honorable Congreso de la Nación

Ultimos Sorteos de Septiembre

Días 24 y 30, de $ 80,000 argentinos cada uno. Un billete ENTERO vale $ 19 arg., $ 30 CHILENOS o 42 francos. Cada QUINTO de billete a $ 5 arg., $ 8 CHILENOS u 11 francos.

En estos precios están incluídos todos los gastos.

Enviando Ud. el importe correspondiente a la afortunada y bien reputada Casa responsable de E. TURRI, Galería Güemes, Buenos Aires, recibirá su pedido a vuelta de correo.

La forma más segura y fácil de remesar el importe en pago de estos billetes, es tomando una o rden de pago en la Casa

E. Turri, Santiago

Pasaje Balmaceda 10 - Casilla 3217

E. TURRI, GALERIA GÜEMES, BUENOS AIRES

LA SALIENTE DE SAINT-MIHIEL

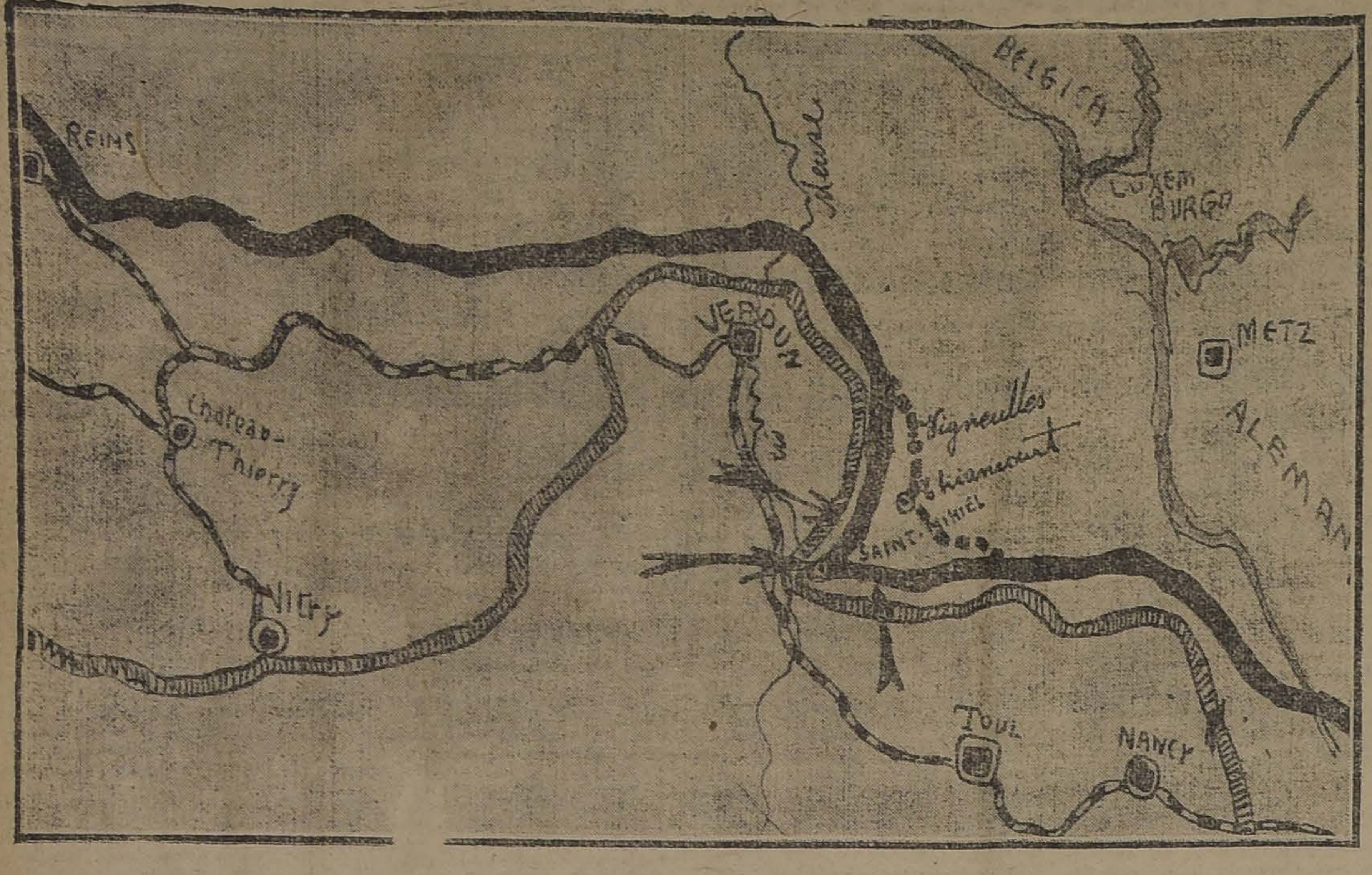

En este apunte procuramos dar una sumaria idea de los territorios en que se desarrolla actualmente la ofensiva de los ejércitos franco-norte-americanos contra las líneas del general Von Gallwitz, y que hasta ahora ha tenido como resultado la desaparición de la aguda saliente que hendía el frente aliado en Saint-Mihiel, al sur de Verdun.

La línea rayada indica el avance máximo que realizaron los ejércitos alemanes en su primera arremetida de Agosto de 1914.

La línea negra señala la ubicación en que quedaron los ejércitos combatientes después de la batalla del Marne, y que no había tenido modificaciones sensibles desde aquella fecha. Las tres flechas negras siguen la dirección de los ataques que iniciaron los aliados hace dos días. La línea fragmentada indica aproximadamente los puntos a donde habían llegado ayer los franco-norteamericanos, ocupando las localidades de Vigneulles y Thiaucourt.

Como puede verse, los aliados han recuperado sus comunicaciones ferroviarias entre las plazas fuertes de Verdun, Toul y Nancy.

Gougeaucourt en el que empleó lanzallamas, fué rechazado con fuertes pérdidas. Nuestras tropas tomaron algunos prisioneros.

En Havrincourt el enemigo atacó ayer en la mañana protegido por un violento bombardeo de su artillería pesada y logró penetrar en la parte oriental de la aldea. Después de un rudo combate la infantería alemana que atacaba fué rechazada y nuestras posiciones fueron integramente restablecidas.

Al norte de Havrincourt avanzamos levemente entre la aldea y el canal.

En la tarde el enemigo atacó al este de Trescault y logró sentar pie en nuestras trincheras. Un contrataque emprendido impediatamente por nosotros rechazó al enemigo causándole numerosos muertos, los que quedaron frente a nuestras trincheras.

Durante la noche los alemanes lanzaron un fuerte ataque acompañado de líquidos inflamados contra nuestras posiciones al noroeste de Gouzeaucourt. Después de haber obligado a nuestras avanzadas a replegarse, nuestras tropas atacaron rechazando al enemigo con mucho éxito.

Varios combates locales tuvieron lugar ayer en el sector de Moeuvres, sin que se produjeran cambios sensibles en la situación. Durante la noche el enemigo atacó al sur de Moeuvres, pero fué también rechazado.

Hemos establecido nuevos puestos en el curso de la noche a lo largo de la márgen occidental del Canal del Norte, en la vecindad de Sauchy, Couchy y en el frente de Oie y Leveerger.

En el sector de La-Bassee hemos ocupado a Auchy-les-la-Bassee.

La guerra austro-italiana

EL PREMIER ORLANDO REGRESA A ROMA

ROMA, 14.— El primer Ministro, señor Orlando, ha regresado de su viaje por la zona de guerra. En la estación fué recibido por los Ministros y por los Subsecretarios.

COMUNICADO AUSTRIACO

VIENA, 15.—(Oficial).—El sur de Moventa, las tropas de reconocimiento italianas intentaron ganar la orilla del Piave, pero fueron obligadas a volver a su punto de partida.

En el resto del frente sólo ha habido frecuentes duelos de artillería.

COMUNICADO ITALIANO

ROMA, 14.—(Oficial).— Nuestras tropas rechazaron a los destacamentos enemigos que intentaron acercarse a nuestras posiciones del Monte Orno y de la región del macizo de Grapa. En la región del Monte Orno hicimos algunos prisioneros.

NEOSALVARSAN
LEGITIMO ALEMAN, EHRLICH
Dosis: 0.15, 0.45, 0.60
0.90, acaba de recibir la
DROGUERIA Y BOTICA
KLEIN
Huérfanos, esquina Bandera
o-3485-15-i

MARYLAND = BOUQUET
El Super-cigarrillo

La situación en Rusia

ARRESTO DEL PRINCIPE KROPOTKINE

LONDRES, 15.—"The Exchange Telegraph Co." ha recibido de Amsterdam la siguiente información:

"El príncipe Pedro Kropotkine fué arrestado en Petrograd.

"Se le acusa de tener participación en una conspiración contra el Gobierno maximalista."

EL REPLIEGUE DE LOS MAXIMALISTAS EN KAZAN

AMSTERDAM 14.—La siguiente información telegráfica se ha recibido de Petrograd.

"El Gobierno de Kazán está en poder de los Guardias Blancos. Los maximalistas se han replegado ante el avance de las tropas tcheco-slavas, hacia Perm, Birsk y Bugulminsk, pero avanzan al sur de Samara".

LA REVUELTA DE LOS CAMPESINOS DE UKRANIA

ESTOCOLMO 14. — Se anuncia que la revuelta de los campesinos de Ukrania se extiende con rapidez por todo el territorio.

PETROGRAD ESTARIA EN PODER DE LOS CONTRA-REVOLUCIONARIOS

PARIS 14. — Un despacho recibido por los diarios ingleses y transmitido por la vía Helsingfors anuncia que Petrograd ha sido tomado por las tropas contrarevolucionarias.

ALEMANIA HABRIA REHUSADO RECONOCER EL ESTADO INDEPENDIENTE DEL DON

LONDRES, 14.—Comunican de Cristianía que el Duque de Leuchtenberg llegó a Berlín a pedir, a nombre del Gobierno del Don, el reconocimiento de la independencia del nuevo Estado y la ayuda de Alemania contra los maximalistas. Según dicha información el Gobierno alemán habría rehusado acceder a estas peticiones.

LOS MAXIMALISTAS SE APODERAN DE SIMBIRSK

ESTOCOLMO 14. — Desde Moscou anuncian que los maximalistas se apoderaron de Simbirsk, y su caballería continúa persiguiendo a los contrarevolucionarios.

NO HAY NOTICIAS SOBRE EL CONSUL BRITANICO EN MOSCOU

LONDRES 14. — El Gobierno se encuentra todavía sin noticias del cónsul general en Moscou, Mr. Lockhart, y de los demás prisioneros. Se continúan haciendo negociaciones indirectas para su liberación.

LENINE Y TROTZKY SE HABRIAN PREPARADO PARA HUIR A SUIZA

LONDRES 14. — Las últimas informaciones de las esferas oficiales dicen que Lenine y Trotzky tenían hechos desde hace varios meses todos los preparativos necesarios para huir a Suiza.

TCHITCHERIN NIEGA EL ASESINATO DE LA EX-CZARINA Y SUS HIJAS

LONDRES 14. — Todavía no se tienen noticias directas de la suerte de la ex-czarina de Rusia y sus hijas.

El diario sueco "Folkets Dagebladet" dice que Tchitcherin ha negado que hayan sido asesinadas.

UN CONSULADO BRITANICO ES PINTADO CON LOS COLORES ALEMANES

HELSINGFOR 14. — La fachada del edificio que ocupa el consulado británico en esta ciudad fué pintada con los colores alemanes. La policía busca a los autores.

DE NORTE AMERICA

(De nuestro corresponsal, por cable)

La producción de estaño

Los dos tercios de ellas lo recibirán los Estados Unidos

NUEVA YORK, 14.—Según se anuncia desde Washington, los Estados Unidos recibirán dos tercios de la producción universal de estaño, de acuerdo con una decisión tomada en Londres, en una conferencia celebrada entre representantes de los gobiernos de Gran Bretaña, los Estados Unidos, Francia e Italia.

Se cree que China, el Japón y Holanda, la última de las cuales controla el estaño de las Indias, tomarán parte en este mismo acuerdo.

No se nombra a Bolivia, el gran productor de estaño de Sur América.

Los cargamentos de estaño a los Estados Unidos vendrán consignados al Instituto Americano de Fierro y Acero, a precios prefijados, lo que significa que el estaño será controlado por el Gobierno.

Debido a esta circunstancia, hay una paralización en el mercado de ese mineral. No habrá, pues, transacciones hasta que los reglamentos de la materia sean explicados.

La crisis de gasolina

El país atraviesa por una marcada crisis de gasolina. Las existencias disminuyen considerablemente día a día, a causa de las necesidades de la guerra.

Para contrarrestar la disminución de la producción en los depósitos del Este, ha habido necesidad de recurrir a la producción de los yacimientos de California.

La existencia del combustible ha obligado a suprimir el tráfico de automóviles en los días festivos.

Luego se impondrán nuevas restricciones. La exportación de gasolina se convertirá entonces en algo imposible.

La explotación federal de los minerales

El Senado Federal ha autorizado al Presidente de la República para hacerse cargo y explotar las propiedades mineras inexplotadas, como también de las fundiciones que al parecer son capaces de producir minerales utilizables en los servicios de la defensa nacional.

Desde luego se ha destinado la suma de 50.000,000 de dólares para llevar a la práctica la autorización en referencia.

En virtud de esta nueva ley se explotarán minas de manganeso, potasa, radium, mercurio y treinta y seis otros minerales. No están incluídas en la autorización las de oro, plata, cobre o plomo.

El efecto de la ley terminará dos años después de firmada la paz.

Economía y finanzas en la guerra

FUSION DE THE LONDON CITY BANK Y THE MIDLAND JOINT STOCK

LONDRES 14. —En una asamblea celebrada por los representantes de The London City Bank y de The Midland Joint Stock, se acordó la fusión de ambas instituciones.

El presidente Mr. Horden declaró que después de la guerra los banqueros ingleses abordaron el problema de renovar las industrias británicas, para lo cual estimo necesario la suma de 300 millones de libras esterlinas.

Agregó que la concurrencia del comercio de exportación sería muy viva. Considero esencial conservar en Londres la supremacía de las finanzas mundiales.

SE ESTABLECE UN SERVICIO DE CONTROL DE LA LECHE

PARIS 14. — Con el objeto de proteger la salud de los niños y enfermos, M. Raux ha establecido un servicio de control de la leche.

LA DESMORALIZACIAN EN EL EJERCITO ALEMAN

AMSTERDAM 14 — Una comunicación recibida desde los campos de batalla dice que en la semana pasada centenares de soldados arrojaron sus armas y huyeron.

Los heridos procedentes del frente dicen que los motines e insubordinaciones entre las tropas son tan numerosos como nunca se había visto.

EMPRESTITO OFRECIDO POR LOS ESTADOS UNIDOS PARA LOS FERROCARRILES SUIZOS

BERNA, 14. — La Revista de Lausanne dice que los Estados Unidos han ofrecido un empréstito de 750 millones de francos, con el fin de electrificar los ferrocarriles de Suiza y así independizarse del carbón alemán.

Lotería Nacional Argentina
SORTEO DE $ 100,000 ARGENTINOS
SEPTIEMBRE 17
El billete entero vale: $ 24 argentinos, $ 40 chilenos ó 53 francos.
Un quinto: $ 6 argentinos, $ 10 chilenos ó 14 francos.
SORTEOS DE $ 80,000 ARGENTINOS
SEPTIEMBRE 24 Y 30
El billete entero vale: $ 19 argentinos, $ 30 chilenos ó 42 francos.
Un quinto: $ 5 argentinos, $ 9 chilenos u 11 francos.
Haga sus pedidos de billetes de la Lotería Nacional Argentina a la Casa Chilena LEONIDAS ROJAS, con la seguridad de que sus órdenes serán atendidas a vuelta de Correo.
De todas las jugadas esta Casa despacha desde un décimo o un quinto.
A cada comprador se le envía la lista oficial con el detalle de los 5,400 premios que se reparten en cada sorteo.
Ordenes por carta certificada y giros a
LEONIDAS ROJAS
CORRIENTES 435. — CASILLA 1047. — BUENOS AIRES
15—i.

La situación interna de los Imperios Centrales

LOS DISCURSOS DE LAS PERSONALIDADES ALEMANAS

ROMA, 14.— Los diarios comentan los discursos pronunciados por el Kaiser, el Ministro de la Guerra Von Payer y Von Hussarcok, considerándolos como sintomas de que los Imperios Centrales empiezan a darse cuenta de la inferioridad en que se encuentran en la actualidad.

Los mismos diarios se regocijan de los brillantes éxitos obtenidos por los norteamericanos en Saint Mihiel.

NO HAY DESACUERDOS EN EL GABINETE ALEMAN

AMSTERDAM 14. — "Die Koelnische Zeitung", dice que no existen los menores indicios de crisis en el Gabinete alemán. Agrega que el Kaiser Imperial y el Estado Mayor están en perfecto estado de concordia; el canciller no ha tenido la menor intención de dimitir.

EL CANCILLER ALEMAN RECIBE A LOS LEADERS DE LOS SINDICATOS OBREROS

AMSTERDAM 14. — Comunican de Berlín que el Ministro de Relaciones Exteriores recibió a 6 leaders de los sindicatos obreros y discutió con ellos la situación política.

Los socialistas independientes

PIDEN QUE SE INICIEN INMEDIATAMENTE LAS GESTIONES DE PAZ

AMSTERDAM, 14.— "Die Reinische Westhphaslischen Zeitung", de Berlín, anuncia que los socialistas independientes depositaron una moción en el Consejo Municipal en la que piden que inicien inmediatamente las gestiones de paz, y dicen que es una medida que se impone en vista del desamparo en que se encuentra la población y el aumento de la mortalidad y de la criminalidad.

DISCURSO DE VON HERTLING

La paz está más cerca de lo que se cree

LONDRES, 14.—Los diarios de Copenhague anuncian que von Hertling en el discurso que dirigió a los jefes de los sindicatos obreros de Alemania les expresó que tenía la convicción que a pesar de la negativa a la oferta de paz hecha a Alemania la paz está más próxima de lo que generalmente se cree.

LOS SLAVOS EN HOLANDA

LA HAYA 14. — Los slavos residentes en el sur de Holanda han organizado una sociedad para trabajar en favor del establecimiento de un Estado independiente que sería formado con los serbios, eslavos y croatas.

23,000 OBREROS DE LAS MINAS DE OBERSHAUSEN SON LLEVADOS AL FRENTE DE BATALLA

AMSTERDAM 14. — El diario "Telegraaff" anuncia que 23,000 obreros de las minas de Obershausen fueron llamados para prestar sus servicios en el frente. Las autoridades alemanas intentan reemplazar estos obreros con mineros holandeses; pero parece que éstos rehusan cualquier proposición.

SON ARRANCADAS DE LAS CALLES LAS PLANCHAS CON EL NOMBRE DE HINDENBURG

AMSTERDAM 14. — Informaciones recibidas de Alemania dicen que las autoridades han ordenado buscar a los que en diversas ciudades del Imperio han arrancado de las calles las planchas que llevaban el nombre de Von Hindenburg.

AVIADORES NORTEAMERICANOS INTERNADOS EN SUIZA

PARIS, 14. — Un aeroplano norteamericano se vió obligado a aterrizar cerca de Fahy, en Suiza. Fueron internados los dos aviadores que lo tripulaban.

La América Latina ante la guerra

LA CAMARA PERUANA ADHIERE A LA POLITICA DE LA ENTENTE

LIMA 14. — En la sesión secreta celebrada por la Cámara de Diputados se aprobó la declaración del Ministro de Relaciones Exteriores, adhiriendo a la política de la Entente.

PROXIMA INAUGURACION DE LA TERCERA SEMANA DE LA AMERICA LATINA

PARIS 14. — El Ministro de Comercio, M. Clementel, inaugurará en Burdeos el 20 del presente mes la tercera semana de la América Latina, que será clausurada por M. Leygues, Ministro de Marina.

La guerra germano-americana

SE PIDE AL PRESIDENTE WILSON QUE ENVIE NUEVAS FUERZAS A ITALIA

WASHINGTON 14. — Mr. Tillman, miembro de la Cámara de Representantes, ha comunicado al Presidente Wilson que es urgente enviar a las líneas de Italia 230,000 norteamericanos. Dice que el generalísimo Díaz le aseguró que si tuviera disponible esa fuerza, podría arrojar del Piave a los enemigos, e invadir al Austria.

NUEVO DIRECTOR DE INSTRUCCION MILITAR DE LOS SOLDADOS NORTEAMERICANOS

BOSTON 14. — El mayor Leonat, del ejército francés, ha terminado en sus funciones de Director de la instrucción militar de los norteamericanos, quedando en su reemplazo el coronel Azan.

Las discusiones sobre paz

DEL DISCURSO DE VON PAYER

AMSTERDAM 14. — Al final del discurso que pronunció últimamente en Stuttgart von Payer, dijo las siguientes palabras:

"A pesar de todo, el tratado de paz deberá contener cláusulas positivas que impidan la vuelta de las miserias de la guerra, por medio de una Liga de las Naciones, o por medio de Cortes internacionales de arbitraje, o de convenios para un desarme igual, como hoy claman nuestros enemigos.

"Deseamos el desarme completo, con reciprocidad en la tierra y en el mar. Nosotros vamos aún más allá de esta idea. En las negociaciones de paz pediremos la libertad de los mares y de los caminos marítimos, puerta libre para todas las posesiones de ultramar, protección a la propiedad privada en el mar; y si las negociaciones tienen lugar, pediremos protección para las naciones pequeñas, para las minorías nacionales.

"Con todo gusto provocaremos arreglos internacionales para la liberación de los países que están bajo Gran Bretaña".

El camarada Kropotkine

Un telegrama de ayer nos trae la noticia del arresto del príncipe Pedro Kropotkine, el célebre revolucionario ruso, a cuya obra se ha atribuído generalmente una influencia decisiva en la generación del movimiento revolucionario que derribó a la dinastía de los Romanoff en 1917.

El príncipe Pedro Alexievitch Kropotkine abrazó desde muy joven la causa de la libertad y la democracia de Rusia. A causa de sus actividades revolucionarias fué reducido a prisión, cuando era miembro del Consejo Internacional de Trabajadores, en 1872. Anduvo errante por Europa, en incansable y fogosa propaganda; varias veces fué expulsado de Suiza, arrestado en Francia, libertado luego y por último detenido en su patria y desterrado de ella definitivamente hace cerca de cuarenta años. Desde entonces vivió en Inglaterra, para regresar a Rusia semanas después de la caída del Imperio. Ha publicado numerosos libros: estudios políticos, industriales sociológicos, literarios. Su libro "Ideales y realidades en la literatura rusa", publicado en 1905, es considerado como el más autorizado estudio que hasta ahora se haya hecho de la literatura de Rusia.

El discurso de Von Payer

EN STUTTGART

Comentarios de la prensa londinense

LONDRES, 14. —Al comentar el discurso del Ministro de Guerra alemán, von Payer, sobre las condiciones de paz, los diarios se manifiestan unánimente de acuerdo para decir que las conquistas alemanas en el este, deben ser completamente anuladas.

"The Daily Chronicle" dice, por ejemplo:

"Las declaraciones de von Payer con respecto al frente oriental, hacen absolutamente imposible considerar las condiciones que él ha formulado en su discurso, como base de un arreglo.

'Los tratados de Brest-Litovsk, firmados en Bucarest no serán jamás reconocidos ni por los aliados ni por Norte-América.

La conciencia del mundo ha sido ofendida esta semana por la noticia de que el Gobierno maximalista, que se debate ciego en la obscuridad del caos ruso, y no obstante los difíciles tiempos actuales, ha enviado a Alemania el primer pago de la indemnización de trescientos millones de libras esterlinas, impuesta a Rusia por el conquistador implacable.

Estas exacciones, en tal momento arrancadas a tal país, hacen pensar en el vampiro chupando la sangre de sus víctimas".

"The Daily Graphic" se refiere especialmente al cambio experimentado en las ambiciones alemanas, relativas a las idemnizaciones. Recuerda que no hace mucho tiempo que los alemanes se apoyaban en la necesidad absolutamente imperiosa de las indemnizaciones, para impedir después de la guerra la ruina del imperio alemán. El mismo diario explica la imposibilidad que existe de dejar a Alemania el control del ferrocarril del Este, para que tenga campo libre en esta parte del mundo.

"The Morning Post" dice:

"El discurso de von Payer demuestra que Alemania no solamente retrocede sus líneas en el campo de batalla, sino que también disminuye considerablemente sus ambiciones.

"Hace poco tiempo, agrega, que el pueblo alemán estaba convencido de que sus enemigos serían puestos a contribución por todos los cargos resultantes de la guerra. La improvisación del sistema financiero de Alemania estaba justificada por esta suposición.

"Ahora se ha proclamado que Alemania está dispuesta a pagar sus propios gastos; esto vino a probar que en esta guerra los alemanes no ven más la posibilidad de gozar de lo que ellos consideraban seguro y justo.

"Pero la arrogancia alemana aún no ha desaparecido completamente. Las conquistas que hacen los alemanes en el este desaparecerán, dentro de poco lo mismo que la victoria decisiva que esperaban alcanzar en el oeste; pero a pesar de esto Alemania no está dispuesta a aceptar concesiones de paz de los aliados y por lo tanto continuará la guerra resueltamente".

"The Daily Mail" dice:

"Los éxitos de los norteamericanos en la saliente de Saint Mihiel

Estanque
DE FIERRO CON CAPACIDAD PARA 80 A 100,000 LITROS DE AGUA, COMPRASE
Sociedad Manufacturera de Tejidos
CASILLA 3239
17-i

Los mayores surtidos
Las clases mas durables
y los precios mas bajos
en camisas, cuellos, corbatas, suspensores, artículos de punto, mantelería corriente y de fantasía, toallas, ropa de señora y demás artículos similares, los hallará Ud. en la
CAMISERIA
BARCELONA
CALLE PUENTE, 593
Esq. Sto. Domingo
La primera de Santiago.
Visite Ud. la Casa antes de hacer sus compras; le será útil.
Importación directa.
Precio fijo.
Esta Casa no tiene sucursales.
y-17-i

Vidrios Planos

de todas clases y tamaños se venden y colocan por mayor y menor a precios bajos. Consulten precios en

LA VIDRIERIA RUSA

Santo Domingo 1047

Entre Bandera y Puente. - Teléfono Inglés 2957. - Casilla 2010
GRAN REALIZACION DE MARCOS HECHOS IMPORTADOS

A ULTIMA HORA

Se ha recibido la siguiente comunicación: Que muy pronto habrá un gran acontecimiento.
La Guerra ante la Historia y la Ciencia.

acentúan la impertinencia de von Payer, cuyas proposiciones de paz son la consecuencia de la decepción de Alemania de deshacer a los aliados.

"El Ministro de Guerra alemán sólo es capaz de pensar que los aliados tienen la intención de dejar que Alemania pierda sus conquistas en el este y devolverle las colonias. Nuestra consigna no está basada en mercantilismos, sino en la justicia".

"The Times" dice que von Payer ha declarado que las condiciones de paz alemanas, fueron enunciadas con un candor que nosotros no podemos agradecer lo bastante. No hay un solo derrotista, dice, en todos los países de la Entente que osara negar que estas condiciones de paz fueron hechas por compromiso".

El **CINETGENOL** es un iodo orgánico lea el aviso de hoy, y sabrá algo más.

En los Balkanes

COMUNICADO AUSTRIACO

VIENA, 15.—(Oficial).—En el teatro de operaciones de la Albania, la situación no ha sufrido modificaciones en las últimas horas.

Informaciones generales

La contribución portuguesa en la guerra

Obreros portugueses en la retaguardia norteamericana

LISBOA, 14.— El Gobierno del Portugal acaba de dar una nueva prueba de su determinación de contribuir con todos sus medios disponibles al triunfo de la causa aliada. El general Pershing se dirigió a las autoridades portuguesas solicitando la autorización respectiva para contratar en ese país toda clase de obreros, a fin de reemplazar a los soldados norteamericanos que se encontraban ocupados en diferentes oficios detrás de las líneas de combate, y hoy el Gobierno del Portugal dió su respuesta afirmativa.

Inmediatamente, comisiones especiales de oficiales norte-americanos han dado comienzo al reclutamiento de obreros en el Portugal, los que serán enviados inmediatamente al frente de Francia.

El Portugal ha puesto todos sus recursos a disposición de los aliados. El 9 de Marzo de 1916 entró esta nación en la guerra y ha equipado y entrenado un ejército de más de 125,000 hombres, que en la actualidad presta sus servicios, parte en Francia y parte en Africa. En estos momentos el Portugal se encuentra empeñado en aumentar sus tropas combatientes y al efecto reciben instrucción militar en sus campos de entrenamiento un buen número de reclutas. La buena voluntad y la presteza con que tanto el pueblo como el Gobierno del Portugal respondieron al llamado del general Pershing es una nueva prueba de su firme determinación de prestar toda la ayuda posible en la presente guerra hasta conseguir el exterminio de la autocracia de la faz del globo.

REUNION DEL COMITE DE GUERRA INTERALIADO

PARIS 14. — El Viernes en la mañana, los miembros del Comité de Guerra se reunieron en el Elíseo bajo la presidencia de M. Poincaré.

EL NUEVO EMBAJADOR ESPAÑOL EN BERLIN

MADRID, 14.—Se dice que en el último Consejo de Ministros, se trató de la comunicación recibida por el Ministro de Relaciones Exteriores señor Dato, del gobierno de Berlín, referente al nombramiento de nuevo embajador español en Alemania.

El Gobierno alemán habría manifestado en su nota, su satisfacción por la designación del nuevo embajador, recaída en la persona del señor Piña embajador ante el Quirinal.

LAS INFORMACIONES SOBRE LA NOTA DE ALEMANIA A ESPAÑA

SAN SEBASTIAN, 14.—El Mitro de Relaciones Exteriores insistió en lo fantástico que eran todas las noticias que circulaban respecto a la nota de Alemania y a la crisis ministerial.

NUEVO INTERROGATORIO A M. HUMBERT

PARIS, 14. — El fiscal M. Gousmelin sometió hoy a un nuevo interrogatorio al senador Humbert.

EL ASESINO DE JAURES

PARIS 14. — Los médicos encargados de examinar las condiciones mentales de Villain, el asesino de M. Jaurés, llegan a la conclusión de que puede comparecer ante la Corte de Assises.

MEJORIA DE MR. LLOYD GEORGE

LONDRES, 14. — La salud de Mr. Lloyd George continúa mejorando. Ha desaparecido la fiebre.

ARGENTINA

La inauguración del monumento A O'HIGGINS

BUENOS AIRES, 14.—**Escuela O'Higgins.**—El Consejo de Educación ha acordado dar el nombre de O'Higgins a una escuela, en homenaje a la memoria del prócer chileno, como un acto de confraternidad chileno-argentina.

Las dificultades para el paso del transandino.— La Administración del Ferrocarril del Pacífico ha informado al Gobierno que en la tarde de mañana llegará el tren de Mendoza sin la combinación del transandino, debido a que el temporal de la cordillera ha continuado impidiendo la pasada del convoy internacional. Dice que hay numerosas cuadrillas trabajando para dejar expedita la vía.

Telegramas recibidos de los Andes dicen que se cree posible que la Embajada no podrá seguir su viaje a Mendoza hasta el Lunes próximo, y que la línea del ferrocarril está cubierta por una capa de nieve de dos metros de altura.

Se ordena que 6,000 niños de las escuelas reciban a la Embajada.— La Inspección de Escuelas Primarias ha impartido órdenes para que concurran 6,000 niños a esperar a la Estación a la Embajada chilena.

Honores militares a la Embajada.—El Ministerio de Guerra ha expedido un decreto que dispone los honores militares que se harán a la Embajada chilena durante su estada en esta capital.

Atraso de la combinación oficial.—El Ministro de Chile don Emiliano Figueroa, ha recibido un telegrama en que el Embajador don Gonzalo Bulnes le manifiesta que a causa de la acumulación de nieve y por haber sufrido desperfectos los aparatos rotatorios de la máquina cortadora de nieve es imposible fijar con seguridad la fecha de la llegada de la Embajada a Buenos Aires, y que se aprovechará el primer momento favorable para el tránsito de la cordillera, avisándose con cuarenta horas de anticipación la hora de llegada a la capital argentina.

Se acuerda postergar los festejos en honor de la Embajada chilena.—La Cancillería ha acordado postergar los festejos a la Embajada chilena sin fijar fecha, en espera de la llegada. Igualmente se ha postergado la demostración que se le ofrecerá al escultor chileno don Guillermo Córdoba.

Otras fiestas postergadas.—A causa del mal tiempo se ha aplazado el gran premio de honor que debía correrse mañana en el Jockey Club.

También han suspendido los partidos de football que se debían jugar mañana.

Recepción en honor de la señora del Campo de Montt.—Un acontecimiento social resultó la recepción que ofreció ayer en la tarde la señora Wilde en honor de la señora Sara del Campo de Montt. Asistió un selecto grupo de familias chilenas que recibieron de preferencia los agasajos de la concurrencia. Entre la concurrencia se vieron familias de la aristocracia, miembros del cuerpo diplomático, personalidades chilenas y argentinas. Los salones presentaban un aspecto resplandeciente, cubiertos de flores y luces. Las parejas bailaban al compás de la música ejecutada por magníficas orquestas. Después de varias horas de danza y conversaciones animadas los invitados se reunieron en el comedor donde se tomó una copa de champagne, después de servirse un espléndido buffet.

Los honores de la casa los hicieron las señoras Wilde, Chavez y Oliveira, y los señores César Costa, Juan Eisley, coronel Oliveira y Daniel y Alberto Oliveira.

BUENOS AIRES, 14.—**Prestan juramento los nuevos Ministros.** — Hoy prestaron el juramento de estilo los nuevos Ministros en presencia de numerosos legisladores, jefes del ejército y de la armada, funcionarios de la administración y una gran concurrencia que los aplaudió a su llegada.

El Ministro Moreno sufre un accidente.—Al llegar a la casa de Gobierno el Ministro Moreno, el automóvil que lo conducía chocó contra un poste del alumbrado, rompiéndose los vidrios delanteros. El Ministro recibió una contusión en el brazo derecho y algunas erosiones en la cara.

La huelga del personal de correos y telégrafos.—El Comité de los huelguistas de los servicios de Correos y Telégrafos se ha declarado en sesión permanente y ha acordado intensificar el movimiento huelguista. Los miembros del comité están muy satisfecho por la marcha que sigue la huelga.

Los servicios de correos y telégrafos se efectúan con gran lentitud.

La Dirección de dichos servicios ha solicitado a la policía que intime a los huelguistas la devolución de los uniformes.

El aumento de las tarifas ferroviarias.—Las empresas de los ferrocarriles han hecho constar que la negativa del Gobierno para autorizar el aumento de las tarifas en un diez por ciento, no las hará renunciar a su derecho, el que lo mantendrá en toda su amplitud para hacerlo valer en la oportunidad que la forma de las leyes los acuerdan. Dicen que sus derechos los harán valer, ya sea por arbitraje, por medios legales o por una declaración directa del Ejecutivo.

Declaraciones del Ministro de Guerra.—El Ministro de Guerra ha declarado que el Gobierno debe mantener las instituciones armadas a la altura de la importancia que ha adquirido la República, y al grado armónico de las exigencias de los medios defensivos.

La explotación de los bosques. — El Ministro de Agricultura se ha manifestado partidario de reglamentar la explotación de los bosques a fin de evitar la destrucción de los montes y de las mejores especies de árboles.

La importación de azúcar del Perú.—Los diarios señalan la exportación de azúcar del Perú a Chile y Uruguay y piden que se investigue la causa que impide que se importe a Argentina el azúcar peruano.

El puente del río Quiaca.—El Ministro de Obras Públicas prometió al Ministro de Bolivia estudiar la habilitación del puente del río Quiaca para favorecer el intercambio comercial con Bolivia.

Viajeros a Europa.—El literato Gómez Carrillo, el Cónsul General de Chile y otras personalidades partieron con destino a Europa.

BUENOS AIRES, 14.—**Gómez Carrillo es nombrado Cónsul argentino en París.**—La Cancillería ha nombrado cónsul de tercera clase en París a don Enrique Gómez Carrillo.

La Sociedad de Empleados de Comercio apoya al movimiento huelguista.—La Directiva de la Sociedad de Empleados de Comercio ha resuelto como un voto de solidaridad a los empleados de Correos y Telégrafos el movimiento huelguista.

Aniversario de la independencia centro-americana.—El Ateneo Hispano Americano ofrece esta noche una recepción en conmemoración del 97 aniversario de la independencia de Centro América.

BRASIL

RIO JANEIRO, 14.—**Las construcciones navales.**—El Presidente de la República presidió el acto del bautizo de las quillas de los nuevos vapores nacionales "Italia" y "Brasil", construidos en los astilleros del litoral. A continuación procedió a distribuir algunos premios entre los tripulantes de los vapores "Independencia," y "Rademaker" y del submarino brasileño "F 5".

El Presidente efectuó después una visita a los astilleros de la Compañía de Navegación Costera, en donde se construyen dos nuevos vapores, el "Itacoatira" e "Itaisy".

Los náufragos del "Gary Sharbor".—Hoy llegaron a este puerto los náufragos del vapor inglés "Gary Sharbor", que se hundió a causa de una explosión más o menos a 10 millas de la isla Noronha.—(Agencia Americana).

RIO DE JANEIRO, 14.—**El Sábado inglés.**—Todas las casas del alto comercio pondrán en práctica el Sábado inglés desde esta semana.

Las tarifas de los géneros.—Se ha publicado la nueva lista de la tarifa de los precios fijados a los géneros por el Gobierno.

La exportación de sacos vacíos.—La Comisaría de Alimentación se ha opuesto a que sean exportados a puertos argentinos 500,000 sacos vacíos, que se necesitan para las cosechas.—(Agencia Americana).

URUGUAY

MONTEVIDEO, 14.— **Aumento de salarios.**—Se ha aprobado el aumento de asignaciones a los obreros que trabajan en las usinas eléctricas del Estado.

En honor de la memoria de Guido Spano.—El Centro de Estudiantes de Asunción y el diputado paraguayo O'Leary enviaron una nota al Comité encargado de rendir honores a la memoria de Guido Spano, adhiriendo calurosamente a las manifestaciones. — (Agencia Americana).

MONTEVIDEO, 14.—**El homenaje a Guido Spano.**—Se comenta en los círculos políticos el homenaje rendido al poeta argentino Guido Spano, pues, se estima que más que un homenaje literario ha sido una manifestación de gran alcance político, por haber sido este poeta argentino contrario a la guerra con el Paraguay.

Huelga de los obreros de los astilleros nacionales.—Hoy se declararon en huelga los obreros de los astilleros en donde se efectúan algunas reparaciones al crucero "Uruguay." Los obreros han alegado que efectúan el movimiento por haber separado las autoridades al capataz de los trabajos. Se espera que pronto se llegará a un arreglo para normalizar la situación.— (Agencia Americana).

BOLIVIA

LA PAZ, 14.—**La frontera argentino-boliviana.**—El Ministro de Relaciones Exteriores señor Ricardo Mujica y el Plenipotenciario argentino en ésta han entablado activas negociaciones para resolver la cuestión de frontera.

Delegado boliviano al Congreso Médico.— El doctor Nicolás Ortiz ha sido nombrado como delegado para el Congreso Médico que se realizará en Río de Janeiro.

El Congreso del Niño. — El Gobierno ha designado la comisión que deberá asistir al Congreso del Niño que se celebrará en Montevideo. Jefe de esta comisión quedó nombrado el doctor Somilúz.

Liberación de derechos de aduana.—El diputado Carlos Lanza presentó al Congreso un importante proyecto relativo a la liberación de derechos de aduana para los artículos de primera necesidad.

El diputado Blanco Galindo. — Procedente de Cochabamba llegó el diputado Clemente Blanco Galindo.

CARLOS DUVAL
Corredor de la Bolsa de Comercio
ACCIONES -- BONOS -- ORO
Casilla 2266 - Tel. 1812
BANDERA 57

QUININA EN FORMA SUPERIOR NO AFECTA LA CABEZA

Por motivo de su efecto tónico y laxante, el **LAXATIVO BROMO QUININA** es superior a la Quinina ordinaria. No produce nerviosidad ni malestar en la cabeza. Téngase en cuenta que sólo hay un "Bromo Quinina". La firma de E. W. GROVE, en cada cajita.

CIGARRILLOS
"Maryland Cabinet"
Son los mejores
20-1

La última semana de operaciones en Occidente

Ahora que los aliados bordean la "Línea Hindenburg" desde la región oeste de Armentieres hasta Coucy, existe cierto interés en dar una rápida mirada a las operaciones que han llevado a los aliados a ese resultado.

El 15 de Julio marca la fecha de la última gran ofensiva desencadenada por los alemanes entre Chateau-Thierry y Massiges. Su fracaso completo había estabilizado las fuerzas en ambos frentes.

El equilibrio momentáneo debía razonablemente romperse de un momento a otro por uno de los beligerantes el que, naturalmente, tomaría la iniciativa de las operaciones. Los aliados han sido los que tomaron esta iniciativa.

Su contra ofensiva comprende dos fases:

La primera tiene por objetivo la reducción de la saliente Soissons, Chateau-Thierry y Reims, la que amenazaba a París.

Principiada el 18 de Julio, se terminó victoriosamente el 15 de Agosto, merced a los ataques llevados por una parte entre el Aisne y el Marne y por otra al sur-oeste de Reims.

La segunda faz tiene por objetivo la reducción de la gran saliente entre Arras y Noyon, la que era una amenaza constante de un avance enemigo hacia el Marne, separándonos al mismo tiempo de los ingleses.

Principiada el 8 de Agosto por un ataque al este de Amiens, da por resultado el 11 la liberación de la saliente Mondidier. El 17, atacamos al sur de Oise, con dirección a la planicie que existe entre el Oise y Soissons. El 21 los ingleses atacan sobre el Ancre y el 26 las operaciones se extienden hacia la región de Arras.

Estas operaciones llevadas conjuntamente con las iniciadas por los franceses entre Chaulnes y el Oise, determina un repliegue general alemán entre Bapaume y Noyon. El 11 bordeamos la "Línea Hindenburg", la que ya hemos comprometido en varios sectores.

Con el comando único del Mariscal Foch, la maniobra se lleva a cabo en las mejores condiciones posibles, tanto de rapidez, de ejecución, como de sorpresa y por consiguiente de rendimiento, apesar de lo que pretenden las informaciones alemanas con respecto a nuestras pérdidas.

En cuanto la resistencia enemiga se acrecenta en un sector, las operaciones quedan suspendidas momentáneamente, sin perjuicio de volver a emprenderlas por sorpresa, después de otro golpe en otro sector.

En materia militar, los resultados sólo deben tomarse en cuenta; y todas las hipótesis sólo deben ser consideradas a título de fantasía.

El principio establecido de la inviolabilidad de la línea Hindenburg es sólo una hipótesis: el porvenir nos dará a conocer su valor. En todo caso, el alto comando alemán no parece tan seguro de su poderío, como sus panegiristas. Admitiendo el flanqueo posible de esa línea, hizo establecer a la retaguardia de ella tres líneas fortificadas escalonadas así:

Línea número 1, Douai-Cambray-Marles-Rethel-Vouzieres-Montfraucon Etain-Pagny sur Moselle.

Línea número 2, Hirson-Mezieres-Conflans sur Moselle.

Línea número 3, Valenciennes-Givet.

Ante la resistencia acrecentada momentáneamente en nuestra ala izquierda y conforme con los principios establecidos más arriba, hemos atacado con nuestra ala derecha con éxito completo.

El terreno donde se llevó el ataque comprende una faja de terreno encajonada entre dos ríos, al este el Moselle y al oeste el Meuse.

A lo largo del Meuse y a la derecha de su curso, el macizo abrupto de Hauts de Meuse, se extiende en las planicies del Woevre, tal como el lomo de un enorme lagarto.

Los americanos, conjuntamente con nuestras tropas llevaron en este sector dos ataques importantes. El primero de estos ataques se llevó en dirección sur a norte remontando la faja de terreno; la derecha del ataque apoyada al Moselle y su izquierda en Hauts de Meuse.

Partiendo de la línea Apremont-Bois le Pretre, alcanzó la línea Noroy Xammes, lindes nortes del bosque de Dampoitout St. Benoit en Woevre.

El segundo ataque, llevado de la base Les Eparges La Croix sur Meuse, en dirección general sur-oeste, nóreste, alcanzó la línea Herbeuville Hattonchatelle.

Las alas de los dos ataques se juntaron en Vigneulles, estrechando la saliente de Saint Mihiel.

Hemos hecho más de 14,000 prisioneros, de los cuales 5,300 lo fueron por nuestra parte y los restantes por los norteamericanos.

La vía férrea Commercy-Saint Mihiel-Verdun queda completamente libre, como asimismo el canal.

Ocupamos completamente los Hauts de Meuse, lo que nos permite llevar nuestras miradas hacia Briey y la carretera de Mas la Tour a Metz.

Este nuevo retroceso alemán se tachará indudablemente de estratégico; pero hay una verdad establecida y es que los alemanes no podrán invocar la completa sorpresa, pües aquí mismo, un diario de la tarde, anunciaba en días pasados la llegada a Francia de Mr. Baker, Ministro de la Guerra de Estados Unidos, el que, decía el diario mencionado, debía presenciar el ataque norteamericano en Woevres.

Cap. DE LAGATINERIE.

VALPARAISO

El día de los huerfanitos.—El 25 del presente se realizará el acostumbrado paseo a los huerfanitos asilados en los diversos establecimientos de caridad.

Los miembros de la Sociedad Cooperativa de Chauffeurs, como siempre, han puesto sus carruajes a disposición de los huerfanitos, a los cuales pasearán por esta ciudad y sus alrededores hasta Viña del Mar.

El Sr. Intendente, don Aníbal Pinto Cruz, la presidenta del Hospital de Niños, señora María S. de Thierry, el director del Sporting Club, las casas comerciales y, puede decirse, todo aquel que esté en situación de poder contribuir al buen éxito de esta fiesta tan noblemente humanitaria, han ofrecido su concurso a la Sociedad Cooperativa de Chauffeurs.

Mañana a las 14 horas (antes 2 P. M.), habrá una reunión en la Intendencia, a la cual asistirán los organizadores del paseo y las señoras y señoritas que el año pasado secundaron eficazmente con su trabajo, la iniciativa de los chauffeurs porteños.

Don Tomás Alfredo Page. — A bordo del "Perú", que zarpó ayer, se dirige a hacerse cargo del Consulado de Chile en Ohio, el señor don Tomás Alfredo Page.

Movimiento marítimo. — Ayer entraron:

El ballenero Ballena, de Corral, fondeó a las 6 horas. Consignatarios señores Enrique Reimeres y Co.

El ballenero Fyr, de Corral, fondeó a las 8 horas. Consignatarios señores Reimeres y Co.

El Cauca, de Coronel, fondeó a las 8 1|2 horas. Consignatarios la Compañía Inglesa de Vapores.

La goleta Teresina, de Pichidangui, fondeó a las 6 horas. Consignatario el señor Carlos Barroilhet.

A las doce pasó frente a este puerto el vapor Ultima Esperanza, en dirección de sur al norte.

Ayer salieron:

El Quito, para Iquique e intermedios, zarpó a las 15 1|4 horas (antes 3 1|4). Despachado por los señores Etchegaray, Onfray y Co.

El Perú, para Colón e intermedios, zarpó a las 17 horas (antes 5 P. M.) Despachado por la Compañía Inglesa de Vapores.

El Goiland, para Coquimbo, directo, zarpó a las 17.20 horas (antes 5.20 P. M.) Despachado por los señores Pretot, Fontaine y Cía.

El Cauca, para Eten e intermedios, zarpó a las 17.20 horas (antes 5.20 P. M.) Despachado por la Compañía Inglesa de Vapores.

El Potosí, para Liverpool e intermedios y despachado por la Compañía Inglesa de Vapores.

El Magallanes, para Punta Arenas e intermedios y despachado por los señores Duncan, Fox y Cía.

El Don Carlos, para Lota, directo y despachado por la Compañía de Lota y Coronel.

Hoy salen:

El George W. Ender, para Iquique y San Francisco. Despachado por los señores W. R. Grace y Cía.

El remolcador Miraflores, para Iquique, directo y llevando a remolque a la chata Iberia. Ambos despachados por los señores Sanz y Cía.

El Cautín, para Corral, directo y despachado por la Compañía Sud Americana de Vapores.

El Martes 17 salen:

El Taltal, para Arica e intermedios y despachado por los señores González, Soffia y Cía.

El Souveric, para Callao e intermedios y despachado por los señores Geo. C. Kenrick y Cía.

El Rosita, para Chañaral e intermedios y despachado por los señores Court Hermanos.

El Inca, para Tocopilla e intermedios y despachado por la Compañía General Comercial.

El Lovart, para Antofagasta, directo y despachado por los señores Duncan, Fox y Cía.

El Miércoles 18 salen:

El Huasco, para Colón, en viaje rápido, a las 16 horas (antes 4 P. M.) Despachado por la Compañía Sud Americana de Vapores.

El Sábado 21 salen:

El Mapocho, para Eten e intermedios, a las 16 horas (antes 4 P. M.) Despachado por la Compañía Sud Americana de Vapores.

El Limache, para Antofagasta, directo y despachado por los señores Víctor Valck y Cía.

Salidas de malas:

El Martes 17|9 16.30 y 17. Vía Andes, para Argentina y Europa e intermedios.

El Martes 17|9. 21. Vía Longitudinal para Iquique e intermedios.

El Martes 17|9 10-10.30. Vapor Taltal, para Coquimbo, Taltal, Antofagasta e Iquique.

El Miércoles 18. 11-11.30. Vapor Huasco, para Coquimbo, Antofagasta, Iquique, Arica, Mollendo, Callao, Salaverry, Payta y Balboa. Y con triple franqueo hasta las 15 (antes 3 P. M.)

El Sábado 21|9. 11-11.30. Vapor Mapocho, para Coquimbo, Huasco, Caldera, Chañaral, Taltal, Antofagasta, Gatico, Tocopilla, Iquique, Caleta Buena, Pisagua, Arica, Mollendo, Chala, Pisco, Cerro Azul, Callao, Huacho, Supe, Casma, Samanco, Chimbote, Salaverry, y Payta. (Con triple franqueo, hasta las 15 (antes 3 P. M.)

El Sábado 21|9. 16.30 y 17. Vía Andes, para Argentina y Europa e intermedios.

El Sábado 21|9. 21. Vía Longitudinal, para Copiapó e intermedios.

Informaciones del país

LLANQUIHUE

OSORNO. — **Construcción de un camino.**— Algunos propietarios del departamento de Osorno, los señores Federico Menge, Florencio Vásquez y Cristino L. Biewer, han enviado una presentación al Gobierno en demanda de auxilio para llevar a efecto la construcción de un camino definitivo que una la ciudad de Osorno con el lago de Puyehue.

Hacen presente que el camino proyectado existe en la actualidad en forma de senda, y las frecuentes y copiosas lluvias de la región lo dejan intransitable la mayor parte del año, de tal manera que la gran extensión de tierras a que sirve, casi no pueden explotarse, apesar de que tales tierras son de primera calidad, aptas para la agricultura y ganadería y ricas en maderas de toda clase. Debemos advertir, además, que el camino en cuestión es una importante y traficada vía internacional que conduce a la República Argentina por el boquete de Puyehue y que tiene también valor estratégico. Por esta circunstancia la ejecución de la obra, no sólo tiene importancia local o regional, sino, también nacional.

Alimento Meyer

Cuide Ud. a su Guagua!

Un alimento que no sea fresco es un veneno.
La mayor parte de los catarros intestinales se deben a esa causa.
Por eso todos los médicos especialistas, cuyos testimonios hemos publicado en la prensa, recomiendan el

Alimento Meyer

COMO 15-1

El mejor Alimento para Niños
mayores de tres meses.

Ejército y Armada

Presupuesto para 1919. — El Ministro de Guerra y Marina, señor Robles, ha continuado estudiando con toda atención el presupuesto de la cartera a su cargo, para el año 1919, a fin de presentar en su oportunidad todos los antecedentes del caso a la Subcomisión Mixta de Presupuestos.

Con este objeto, se han enviado circulares a todas las reparticiones superiores del Ejército, a fin de que los jefes militares indiquen las reducciones y economías que sea posible efectuar en el presupuesto del año próximo.

Visita de cortesía. — En la tarde de ayer, el ayudante del Ministro de Guerra, teniente coronel don Rafael 2.o Naranjo, pasó a cumplimentar, en nombre del señor Robles, al Ministro de Guatemala y al adicto militar de Bolivia.

Destinación. — El Intendente de División don Julio Hinojosa, de la dotación del Comando de la IV División, ha quedado agregado hasta segunda orden, al Departamento Administrativo.

Profesor del Regimiento Lautaro. — Se aceptó la renuncia que hizo el señor Pedro Seguel, del puesto de profesor ayudante de 1.a clase de la escuela primaria del Regimiento de Infantería Lautaro; y se nombró en su reemplazo al señor Manuel Cárdenas Vargas, en la categoría de profesor ayudante de segunda clase.

Entrega de materiales. — En conformidad a los informes que demuestran que es excesiva la cantidad de glicerina que se entrega a las baterías para sus frenos de retroceso, se expidió una orden ministerial en la cual se ordena entregar anualmente a cada regimiento 30 litros de ese material, de cañones o de cañones y obuses.

Clubs de tiro al blanco. — Han sido incorporados a la Asociación Nacional de Tiro al Blanco, los clubs "Quillota", ubicado en la ciudad del mismo nombre, y "San Vicente", del departamento de Caupolicán.

"MY LORD"
CIGARRILLOS
HECHOS CON TABACO MARILAND
20

CURA

Inflamaciones de los ojos u Oftalmias
Vista débil o Cansada
Escrofulismo
Nubecillas.
Manchas u
Opacidad de la Córnea,
Cataratas Grises,
Gota serena y Verde o Glaucorrea.

DIRIGIRSE A:
VICTOR ROSTAGNO
SERRANO 68-74 -:- VALPARAISO
Unicos Agentes en Chile
A VENTA EN TODAS LAS PRINCIPALES BOTICAS Y DROGUERIAS.

El prodigioso
COLIRIO
— DEL —
PADRE CONSTANZO

ALHAMBRA - - Matinée

La novela de aventuras entre cow-boys:

MANOS ARRIBA

Interpretación de los simpáticos artistas COLLEN MOORE y MONTT BLEU.

Selecta - - ALHAMBRA

El éxito más grande de la semana:

LA LEY del AMOR Fox Color

Es tan bella JUANITA SAWYER y tan pura, que hasta el agua le brinda su cristal para que contemple su hermosura.

ESTRENO – ESPECIAL Y NOCHE – ESTRENO

Primera presentación de la TRIUMPH FILM:

EL LIBERTINO

Protagonistas: ALMA HANLON y JOHN MASSON. Arte, magnificencia, enseñanza. — Primera obra recomendada por el Sindicato de Defensa Social y la prensa unánime de los Estados Unidos.

NUEVOS TRIUNFOS PARA LA SEMANA QUE ENTRA

MARTES

Un record cinematográfico. Presentaremos antes que a nadie a

Douglas Fairbanks en

ARISTOCRACIA AMERICANA

VIERNES

La chispa, la gracia, la simpatía de JUNE CAPRICE en

LA HIJA DE LA SELVA

FOX

SABADO

Una obra que hasta el nombre es misterioso:

PARIS-LYON-MEDITERRANEO

1.a y 2.a jornada: El crimen de la Compañía; La condena del inocente.

CAESAR

DOMINGO

Delicada creación:

LA ULTIMA ILUSION

Protagonista: la elegante MLLE. CHAUVERON. PATHE

El N.o 23 de "GLÜCKSMANN MAGAZINE" se vende ya, a $ 0.20. En los Cines se reparte gratis.

TEATRO POLITEAMA

Programa Max Glücksmann

HOY – TRES FUNCIONES

Matinée: Marina Sais en el Tesoro de los Aztecas — Y — Chaplin vigilante. La super creación de CARLITOS

Especial: Gail Kane la gran trágica yankee en el soberbio drama El crimen de ayer

Noche: René Silvayre la hermosa actriz francesa en la emocionante obra La muerte invisible

Mañana Gail Kane en el sombrío drama ruso: El Juramento Rojo. Misterio y emoción.

Teatro Electra

Matinée: Cacaseno, Chaplin y Hombre Mosca. Risas y aventuras.

Especial: Chaplin vigilante

Noche: Gail Kane en el impresionante drama El crimen de ayer

Butacas norteamericanas, tenemos cinco partidas lista para entregar.

"Matrimoniomanía" o "Casamiento Accidentado"

es el soberbio estreno con que se reabrirá el ROYAL THEATRE

Las siguientes razones justifican su elección:

1.o Es marca TRIANGLE

2.o Interpretada por

CONSTANCE TALMADGE y Douglas Fairbanks el artista que obtuvo la primera mayoría en un concurso abierto últimamente en Buenos Aires.

LA MARCA DE FUEGO

La Marca de Fuego

Paramount Pictures Presenta Programas Extraordinarios para las Fiestas Patrias

FANNIE WARD: CADA PERLA... UNA LAGRIMA!!! Fina y sentimental comedia que nos pinta el dolor de cómo una mujer virtuosa paga el precio de una falta. – LAS BODAS DE CATALINA. Comedia dramática, en donde la ambición y la fastuosidad destruye una vida.

MARY PICFORD: LA REYNA DESTRONADA. El romance de un alma nobilísima que abdica su grandeza en aras de una causa bella.

MAE MURRAY: EN EL ARCHIVO DE LA INFAMIA. Tragedia de la vida de una muchacha honrada en una gran metrópoli.

Prepárese usted: MARCA DE FUEGO, la más grande de las películas cinematográficas; por su argumento y su factura le permitirá asistir a la revolución del Cine.

Las siguientes películas quedan a disposición de los Srs. Empresarios de Santiago y Provincias:

LA BOTELLA ENCANTADA	Sessue Hayakawa.	PRISION SIN MURALLAS	Wallace Reid.	LA PRINCESA ALICE	Ina Claire.
LA LEY DE LA TIERRA	Olga Petrova.	EL BESO	Margarite Comtol.	EL MODELO DE CERA	Vivian Martin.
LOS DESPOJOS DE UNA VIDA	Katlyn Williams.	LA VERDAD ESCONDIDA	Pauline Frederick.	LA POBRE PEPPINA	Mary PICKFORD.
ROMANTICISMO	Vivian Martin.	LA REVELACION DE UN DIARIO	Marguerite Clark.	CADA PERLA... UNA LAGRIMA	Fanny Ward.
DIPLOMACIA	Marie Doro.	MADAME BUTTERFLY	May Pickford.	CAPRICHOS DE LA SUERTE	Wallace Reid.
LA DOMADORA DE CORAZONES	Fanny Ward.				

THE SOUTH PACIFIC PARAMAMOUNT COMPANY — ESTADO 250

La Marca de Fuego

LA MARCA DE FUEGO

TEATRO NOVEDADES

CUETO 257

Funciona aunque llueva.

Buena música por la orquesta Domingos y días festivos.

CUATRO FUNCIONES HOY

Matinée, a las 14.15 (2.15).

Selecta, a las 16.15 (4.15).

Especial, a las 18.15 (6.15).

Noche, a las 21.15 (9.15).

Precios iguales:

Platea, $ 1; Palcos, $ 5; Galería, $ 0.30; Niños, $ 0.60

Matinée, 14.15.—Colosal éxito! Por última vez la sensacional película de palpitante actualidad:

EL TANKE DE LA MUERTE

El espectador apreciará el terrible poder destructor de la máquina infernal THE TANK.

Mañana estreno Vitagraph.—Platea, $ 1.

LA MUJER ENTRE AMIGOS

Selecta, 16.15.— Vista solicitada! Por 5.a y última vez en este teatro:

LORENA

La hermosa película de arte, emoción y sentimiento, interpretada por la querida SUSANA GRANDAIS

Martes estreno GOLDWYN.—Platea, $ 1.

EL CAMPO DEL HONOR

Especial, 18.15. — Sublime film! Primera vista artística llegada a Chile: FOX color, virada en preciosos colores naturales.

LA LEY DEL AMOR

Por JUANITA SAWYER la bonita bailarina que fué causa indirecta de una tragedia que repercutió en nuestro mundo social!!

Miércoles estreno FOX.—Platea, $ 1.

LA CEGUERA DE LA PASION

Noche, 21.15.—Gran estreno! La manufactura americana TRIANGLE presenta la hermosa película

MANOS ARRIBA

desarrollada entre los famosos cow-boys del Oeste y en regios salones de la aristocracia americana.

Jueves estreno Triumph. Acontecimiento!

EL LIBERTINO

x-7887-15-1

TEATRO ALAMEDA

— HOY —

Tres funciones

Noche, a las 21.15. — Estreno PARAMOUNT: Arte, Poesía:

Romanticismo

Tarde, a las 18.15.—Exito! SUSANA GRANDAIS en

Los 3 Sitiadores

Tarde y Noche.—Ultima creación de

CHAPLIN - VIDA DE PERRO

Matinée, a las 3.15.—5.a, 6.a y 7.a series de

El Buque Fantasma

Vistas cómicas de SANCHEZ Y MAX

Mañana, tarde:

BERTINI en TOSCA

Noche:

La Avenida de las Acacias

TEATROS

Teatro Municipal

El "Werther".—Después de dieciocho años de ausencia, ha vuelto "Werther" a la escena del Municipal, este drama de amor violento y hasta enloquecedor.

Musicalmente, con evidencia innegable, es en esta obra donde Massenet vertió lo más exquisito de su talento y en donde el ilustre compositor supo encontrar, mejor que en ninguna de sus otras producciones, ese mágico resorte que dice al alma y al espíritu y que los agita hasta causar en ellos las más intensas emociones.

"Werther", es una tragedia de amor que nace desesperada, como quien dice: La peripecia amorosa que se desarrolla en ella siempre fué obscura y tenebrosa. Así también es la música de "Werther": triste y dolorida desde el principio hasta el fin. Y aún sus momentos de pueril liviandad, parecen también invadidos de mortal tristeza.

Los procedimientos musicales de Massenet, también en "Werther" han llegado a sus mayores méritos. Bien pudo ser notada la forma maravillosa con que Massenet ha abordado en "Werther" el drama lírico, manteniendo en todo momento la más íntima y sabia correspondencia entre la acción dramática y la parte musical. Todo lo que sobre la escena ocurre, es relatado en la orquesta y la música misma, es el drama de "Werther" descripto con derroche de fuerza y colorido.

La versión que anoche se nos dió de "Werther", estuvo a cargo de la soprano señorita Mercedes Llopart, del tenor Juan Nadal, del barítono Martínez y de la señora Benincori.

Mercedes Llopart, podemos adelantarlo desde luego, complació ampliamente al público en su interpretación de Carlota. Ante todo nos llamó favorablemente la atención el visible acierto con que la señorita Llopart supo mantenerse dentro de las características esenciales del personaje interpretado y la dulzura incontestable de sus articulaciones vocales, circunstancias que le valieron los aplausos que la sala le tributó. Especialmente en el primer cuadro del acto último, Mercedes Llopart tuvo momentos felicísimos que le valieron sinceros y nutridos aplausos.

El tenor Nadal nos dió una excelente versión del rol de Werther y así lo apreció el público exteriorizando por medio de frecuentes aplausos éste su modo de pensar. Después de pasados los primeros momentos del primer acto, durante los cuales el tenor Nadal nos pareció un tanto desconcertado, este distinguido cantante se expidió en forma tal, que nos mereció los aplausos más irreservados. Y con especialidad lo aplaudimos,— porque nos satisfizo ampliamente,— durante el cuadro primero del acto último. Artísticamente el señor Nadal nos reveló condiciones de incontestable valer presentándonos un personaje cuidado hasta en sus menores detalles.

El señor Martínez correctísimo en el desempeño de su papel tanto vocal como artísticamente considerado. Nos sorprendió, especialmente, la sobria propiedad en todos sus ademanes, circunstancia que dice mucho en favor de las condiciones interpretativas de este artista.

La señora Benincori hizo una correctísima Sofía, mereciendo la aprobación del público en más de una ocasión.

Sólo nos resta la orquesta, que fué espléndidamente conducida por el maestro Padovani.

Y nos llamó especialmente la atención en el interludio entre la primera y segunda parte del acto último.

La obra, en sus líneas generales, fué correctamente presentada.

Hoy habrá dos funciones. Por la tarde, matinée con "Lucía", interviniendo en su representación María Barrientos, Palet y Ordóñez.

Por la noche, "Norma", con Sara Cesar, Maestri, Frau, Aniúúa y Rossato.

Teatro Santiago.—Descartada la reprise de la zarzuela de Allens Perkins y el maestro Chapí, "Ninón", los carteles de ayer no registraron mayores novedades. La pieza que subió a escena en primera, fué interpretada con acierto. En segunda se hizo "¡Vaya calor!", revista que cada día gusta más.

El éxito indudable de los espectáculos que ofrece este teatro, es la tonadillera Luisa Vila, que se ha conquistado el público en su inteligente y original desempeño. Luisa Vila, llamada la "tonadillera a dicción", es una incomparable actriz, cuyas interpretaciones tanto en lo dramático cuanto de tipos cómicos, merece los más calurosos elogios. Puede asegurarse, sin exagerar, que Luisa Vila ennoblece el género del couplet y la tonadilla, dándole importancia a un arte que hasta hoy considerábamos banal, pero en cuyos límites cabe también algo de personalidad y temperamento.

Para la matinée de hoy se anuncian: la zarzuela "Ninón", el entremés "Los chorros del oro" y la revista "¡Vaya calor!"; en vermouth, dedicada a las familias, se hace la zarzuela del maestro Jiménez, "El barbero de Sevilla", que Josefina Fórnas canta muy bien, y Luisa Vila presentará nuevas tonadillas de su notable repertorio; en primera va la zarzuela cómica "El trébol"; en segunda la revista de éxito "¡Vaya calor!" y en tercera, Luisa Vila y el gracioso sainete de Arniches, "La gente seria".

Aniversario del Teatro Septiembre.—Mañana Lunes 16 de Septiembre, con motivo del aniversario de la apertura del Teatro Septiembre, se efectuará una función extraordinaria a beneficio del personal de empleados del Teatro.

Se ha confeccionado un interesante programa en el que figura una romanza por el barítono señor Emmanuel Martínez, una imitación de tipos populares por el señor Pedro J. Malbrán, couplets por Petit Imperio, representación de una comedia, couplets por la señorita Ursula Rivas, números de ilusionismo por el ventrílocuo The Great Ney's y romanza por la señorita Ubilla.

Se pasará, además, la interesante película "Quien siembra recoje".

Centro Familiar Español.—Hoy se efectuará una función extraordinaria, a las 21.30 (9.30 P. M.) en honor y beneficio del señor José D. Casas Güell.

Se pondrá en escena la hermosa opereta "La hija del mar" en la que hará el papel protagonista el señor Casas Güell.

El programa será completado con una romanza por el barítono señor Martin Torrens, "Los irresponsables" declamados por el señor Salucci, una romanza por la señorita Filomena Nobille, poesía por el señor Radero y couplets por el señor Lanza.

Arturo Rubinstein

Este celebrado artista terminó el 20 del presente todos sus compromisos en Buenos Aires.

Después, según se nos informa, realizará una jira por dos ciudades argentinas más, para luego después dirigirse a Santiago.

Karel Kavlicek

A fines del presente mes de Septiembre vendrá a esta capital el notable artista Karel Kavlicek, que ha obtenido un éxito honroso en sus audiciones ofrecidas en Buenos Aires, en donde actúa.

Después de Kubelik y de Wecksey, informan algunas críticas argentinas, no se recuerda otro instrumentista de mayores merecimientos que éste.

El violinista Kavlicek arribará a esta capital después de una jira por las principales ciudades argentinas.

Conciertos

Audición Aracena Infanta.—Como lo tenemos ya anunciado, para el 23 del presente, en el Septiembre, ejecutará el conocido maestro señor Aracena Infanta el gran concierto imperial de Beethoven, acompañado de gran orquesta de cuerdas.

Además tomarán parte en el programa de este interesante concierto la distinguida señorita Amandina Urquieta, aventajadísima discípula del maestro Aracena y el maestro señor Julio Guerra, los distinguidos cantantes señorita Mercedes Neuman y señores Ludovico Muzzio y Emmanuel Martínez.

Damos a continuación el programa que se realizará en esta audición:

Aníbal Aracena Infanta.—Hojas de album, ejecutadas por la orquesta de cuerdas bajo la dirección de su autor.—1.o Nachicha, Scherzo.— 2.o Frezia.—3.o Tenereza.— 4.o Amore. Romanza cantada por la señorita Mercedes Neuman.—5.o Pensiero.— 6.o Cosí t'amo. Romanza cantada por el señor Ludovico Muzzio. 7.o Idilio.—8.o Ave María. Cantada por el señor Emmanuel Martínez.— Ejecución del gran concierto imperial de Beethoven (op. 73) por Aníbal Aracena Infanta, acompañado de un 2.o piano por la señorita Amandina Urquieta, y orquesta de cuerdas (reducción de Listz) bajo la dirección del maestro señor Julio Z. Guerra. a) Allegro; b) Adagio con Moto c) Rondo final.

Circos

Circo Strong-Man.—Con éxito siguen funcionando los nuevos artistas traídos de Buenos Aires, entre los cuales figuran artistas de fama mundial, como el capitán Sáenz y sus hijos, la familia Salinas, el célebre cómico musical Fischer, los Lara y Kleuky y el gracioso Tony Rosalito y su compañero Sánchez, el favorito del público.

El capitán Sáenz, tirador de gran fama, que forma parte de la troupe, nos pide decir que desafía en la forma más cordial y sólo como un estímulo para los buenos tiradores del país, a un concurso en el cual desde luego, se podrá contar con dos premios que él ofrece, una carabina y una medalla de la Confederación de Tiro de Buenos Aires.

Nos agrega que los que deseen tomar parte en este concurso pueden inscribirse en la Empresa del Circo.

Noticias cinematográficas

Estrenos Paramount.—A las películas "Cada perla una lágrima" y "Domadora de corazones", estrenadas últimamente, agregará en el curso de la semana el estreno de tres hermosas cintas tituladas "En el archivo de las infamias", "Reina destronada" y "Las bodas de Catalina".

La Paramount tiene el propósito de exhibir las mejores obras de su repertorio en Chile, antes de estrenar "Marca de fuego" a fin de que pueda aquilatar el público la enorme superioridad de esta última cinta, tenida como una de las más completas y de mayor fuerza dramática del repertorio cinematográfico moderno.

Como se sabe, al lado del gran trágico japonés Hayakawa, trabaja en "Marca de fuego" la bella Fannie Ward, protagonista insuperable de "Cada perla una lágrima" y de "Las bodas de Catalina".

De las obras por estrenar en el curso de la semana, hemos tenido muy buenas referencias.

En "El archivo de las infamias" es la historia trágica de las aventuras que le ocurren a una virtuosa joven provinciana que se ve de pronto cogida por la vorágine de la vida metropolitana, en que todos los engaños tienen su nota, y desde donde logra salir triunfante a fuerza de carácter y de la acrisolada virtud de su alma incorruptible.

"Reina destronada" es el romance bello de una soberana que renuncia a todas las glorias y triunfos de un reinado fácil para sacrificarse en bien de delicados sentimientos humanitarios.

Nueva comedia de Chaplin.—Ayer se iniciaron en los teatros de esta capital las exhibiciones de la más celebrada película impresionada por el célebre cómico inglés "Charlie Chaplin, titulada "Vida de perros".

Esta es una producción que sale de lo común de las anteriores del mismo artista, y puede reputarse como la última palabra de la gracia y de la comicidad.

"Vida de perros" contiene escenas verdaderamente notables, que man-

COMEDIA

Matinée, a las 15.—Episodios 1, 2, 3 y 4 de la sensacional película en series:

El Buque Fantasma

Programa especial para niños por el chistoso humorista

DUARTE

Palcos, $ 8; Platea, $ 2; Balcón, $ 1.50; Niños platea, $ 1

Tanda selecta, a las 16.30.—Ultima exhibición del emocionante drama PARAMOUNT:

Los Despojos de una Vida

Palcos, $ 5; Platea, $ 1; Galería $ 0.30

Especial, a las 18.15; y Noche, a las 21.20.—Nuevos números por la elegante tonadillera

LA LUSITANA

y el humorista DUARTE; y estreno de la chistosísima película

Chaplin en Vida de Perro

La primera del famoso contrato del millón de dolars. Palcos, $ 15; Platea, $ 3; Balcón, $ 2; Galería, $ 0.60.

La Marca de Fuego

El Jueves 19. — ¡Gran estreno TRAVER!—Especial:

La Lucha Eterna

Creación de la hermosa y genial actriz

FLORENCE REED

MATINEE: SETIEMBRE

Buque Fantasma

Series 5, 6 y 7, con el sensacional salto desde un edificio de 10 pisos y la caída de un auto a un precipicio; y

CHAPLIN a la 1 de la Mañana.

Los boletos para el sorteo de $ 1,000.00 se dan en la boletería.

TARDE: La hermosa vista Goldwyn:

Campo de Honor

La mujer que lucha por su honra y por el bienestar de los suyos, merece tantos honores como el héroe que defiende a la patria en el campo de batalla.

NOCHE: Por última vez:
Puesto en escena por el director de "Hija de los Dioses":

Esposas de Guerra

Drama profundamente conmovedor, escrito por una mujer, dedicado a las mujeres e inspirado en los más altos ideales femeninos.

EL HUNDIMIENTO DEL LUSITANIA

o LO QUE MIS OJOS VIERON, es la más perfecta reconstitución de la realidad. Se ve la confusión de tan terribles momentos; el salvataje, los cientos de personas que luchan contra las olas, las pequeñas embarcaciones repletas de sobrevivientes, los ya cadáveres flotando unos, sumergiéndose otros..
Exclus. de la Cía.. Norte- Americana.

tienen al espectador en constante hilaridad.

La Empresa Bidwell y Larraín, que adquirió la exclusividad para Chile, ha traído tres copias de esta cinta, las que están ya programadas en casi todos los teatros de Santiago.

Charlie Chaplin, ganando el millón de dólares, ha puesto en juego todas sus facultades imaginativas, para hacer de "Vida de perros" su obra maestra en obsequio del público que le admira.

Llama la atención desde un principio en esta cinta la forma en que se presenta la firma Bidwell y Larraín, concesionarios en Chile de la película.

Las escenas de "Vida de perros" son de una comicidad originalísima que llama la atención en alto grado.

"Matrimoniomanía". — "Matrimoniomanía" o casamiento accidentado, es una alta comedia fina en la que Douglas Fairbanks, aprovecha de cuanto detalle gracioso puede ofrecerse para conseguir efectos de una comicidad sorprendentes. Es una pareja de enamorados a la que el padre de la novia tiene singular antipatía, pues desea cambiar en la pareja el elemento novio, por otro de su especial predilección.

Y Douglas Fairbanks, en compañía de Constance Talmadge, cuenta en páginas graciosísimas todas las aventuras que deben sufrir hasta llegar al matrimonio, que se efectúa estando la novia secuestrada en un hotel, el novio desde lo alto de un poste telefónico, y el pastor en... la cárcel.

Con esta vista se estrenará el Royal Theatre.

La casa manufacturera de películas Triumph y el estreno de "El libertino".—Entre las grandes casas elaboradoras de películas con que cuenta actualmente Estados Unidos, se ha conquistado un puesto único la casa Triumph. Las vistas que exhibe la citada casa se caracterizan por la alta moralidad de sus argumentos, y la eximia interpretación de los artistas que en ellas toman parte.

La primera obra de Triumph, que se estrena hoy en el Alhambra, titulada "El libertino", fué estrenada recientemente en el Alhambra de Valparaíso, obteniendo un éxito sin precedentes.

La prensa norteamericana se ocupó extensamente de "El libertino". Copiamos algunos párrafos que corroboran nuestra firmación:

El "New Evening Journal" dice: que es una "formidable visión recomendada por el Sindicato de Defensa Social de Estados Unidos. Historia fuerte y emocionante cuyo desenlace se precipita como un soplo de rosas de Junio, trayendo al corazón del auditorio una oportuna y poderosa moral".

Los artistas que trabajan en las películas de Triumph son de reconocida fama en Estados Unidos; la distinción y la elegancia que derrochan en sus caracterizaciones los han hecho conquistarse el aplauso unánime del pueblo yanqui.

Programas de hoy

Cine Alhambra. — Como día de fiesta este cinema dará cuatro funciones. En la matinée estreno de la novela de aventuras entre cow-boys "Manos arriba", interpretación de los simpáticos artistas Collen Moore y Monti Blue.

En la selecta se reprisará el éxito de la semana, "La ley del amor", creación de la bailarina Juanita Sawyer, vista de la casa Fox en colores.

En la especial y en la noche, estreno de la primera obra llegada al país de la manufactura Triumph en el magnífico drama de enseñanza "El libertino", película recomendada por el Sindicato de Defensa Social y la prensa unánime de Estados Unidos, interpretada por Alma Hanlen y John Massen.

Teatro Comedia.— En la matinée a las 15 se anuncian los episodios 1, 2, 3 y 4 de la sensacional película "El buque fantasma".

Duarte, el chistoso humorista, hará las delicias del mundo infantil con un programa especial para esta función.

En selecta a las 16.30 (4.30 P. M.) se exhibe por última vez la notable película Paramount, titulada "Los despojos de una vida".

Esta cinta ha tenido una franca aceptación entre el público, pues tanto su argumento como su interpretación merecen elogios.

En especial a las 18.15 (6.15 P. M.) y en noche a las 21.20 (9.20 P. M.) se estrena "Chaplin en vida de perro", primera película del tan famoso contrato de un millón de dólares.

Se nos informa que esta obra es la mejor que ha interpretado Carlitos hasta la fecha y que en ella ha hecho un verdadero derroche de gracia e ingenio.

La distinguida tonadillera La Lusitana y el ya popular humorista Duarte tomarán parte con nuevo programa en ambas funciones.

Teatro Septiembre.—Matinée, "El buque fantasma", series 5, 6 y 7 de esta sensacional vista, y "Chaplin a la 1 de la mañana".

Los boletos para el sorteo de 1,000 pesos se dan en boletería.

Tarde, "El campo del honor", hermosa vista que tiene el siguiente inspirado tema: "La mujer que lucha por su honra y el bienestar de los suyos, merece tantos honores como el héroe que defiende a la patria".

Noche, por última vez, "Esposas de guerra", drama profundamente conmovedor, escrito por una mujer, dedicado a las mujeres e inspirada en los más altos ideales femeninos.

Teatro Brasil.— Cuatro funciones anuncia para hoy este acreditado cine. A las 13.30 (1.30 P. M.) se efectuará una matinée extraordinaria en la cual se exhibirá la segunda función de "El buque fantasma". A las 15 ((P. M.) se verifica la matinée ordinaria. En esta función se pasará la tercera etapa de "El buque fantasma" y además "Chaplin guardián".

En la tanda blanca vespertina, a las 1815 (6.15 P. M.), se repetirá la hermosa vista Goldwyn, intitulada "El campo del honor", interpretada por Mae Marsh. Esta vista ha sido todo un éxito tanto por su perfección artística como por su sentido tema.

En nocturna se exhibe "El engañado", vista de la casa Metro, interpretada por Emilia Stevens. Esta obra se desarrolla parte en New York y parte en Palma Beach, el aristocrático balneario donde se conciertan los matrimonios con rapidez verdaderamente yankee.

Teatro Politeama. — Hoy como día festivo anuncia este cine tres funciones. En la matinée se pasará "El tesoro de los aztecas", interpretado por la amiga de los niños, Marina Sais. Además se pasará el estreno "Chaplin vigilante".

En la especial se reprisará la obra interpretada por Gail Kane, llamada "El crimen de ayer", impresionante drama, en el que la gran trágica hace una labor admirable.

En nocturna se estrenará "La muerte invisible", creación de la actriz francesa Renée Silvayre.

Mañana se reprisará "El juramento rojo", drama basado en los tiempos del czarismo ruso.

Teatro Electra. — En la matinée de hoy trabajarán tres artistas que son los favoritos del público infantil: Hombre mosca, Chaplin y Cacaseno.

En la especial se estrenará la creación del gran mimo Carlitos, llamada "Chaplin vigilante".

En la nocturna se pasará "El crimen de ayer", interpretación de Gail Kane, la trágica norteamericana que más aplausos ha conquistado.

Gran Teatro Circo Independencia. —En la matinée de hoy se pasará el drama de aventuras "El rastro del ladrón" y se continuará el concurso entre Chaplin y Cacaseno.

En la especial se continuarán las series 10, 11 y 12 de la hermosa película en episodios "Ravengar".

Para la función nocturna se anuncia el hermoso drama "Angustioso dilema" o "Quién es el loco..".

Teatro Novedades.— Hoy 4 funciones: Matiné "El tanke de la muerte", sensacional vista de palpitante actualidad. Selecta: por última vez "Lorena" por Susana Grandais. Especial: "La ley del amor", interpretada por la hermosa bailarina Juanita Sawyer. Noche: "Manos arriba", estreno Triangle, poema de amor por el estilo de "La fiera" y las aventuras de Dauglas Fairbanks en New York.

Garden Theatre.—Matiné a las 15.15 horas (ant. 3.15 P. M.) en la que se exhibirá el drama hípico de Cow-Boys, "Manos arriba".

Sección especial a las 18.30 horas (6.30 P. M.) en la que será estrenado el hermoso romance de sentimentales amores editado por la casa World de Nueva York, titulado "Sybill"; en él hace su última creación la encantadora actriz yankee Alice Brady.

Función nocturna a las 21.30 horas (9.30 P. M.), en la que será reprisado el romance de amor, "Los tres sitiadores", drama en el que hace su mayor creación Susana Grandais.

Teatro Dieciocho.— Hoy anuncia este teatro cuatro funciones. En la matiné se estrenan dos películas revisadas y aprobadas por el consejo Pro Moralidad Infantil.

La cómica interpretada por Chaplin, "Chaplin a la una de la mañana" y el cuento "La bruja de la montaña". A las 17.15 horas (ant. 5.15 P. M.), tanda selecta, se presenta el actor Wallace Reid en "En caprichos de la suerte", a las 18.45 horas (ant. 6.45 P. M.), el estreno presentado por Paramount "Cada perla una lágrima", cuya interpretación está a cargo de la simpática y elegante actriz Fannie Ward.

"Cada perla una lágrima" se estrena también en la sección de la noche.

Teatro Iris.— Castro 130. — Hoy en matiné se estrena el drama "Sangre nueva", en 30 partes, con luchas, deportes y aventuras notables. "A fuerza de puños", vista en 10 partes, y dos cómicas. Obsequio de dulces a los niños y rifa de Chaplin.

En las secciones especial y nocturna, a precios reducidos estreno "Tosca", interpretada por la divina Francisca Bertini y el actor Gustavo Serena.

Teatro Victoria.— Cuatro funciones dará este teatro de la Avenida de la Recoleta. En la matiné a precios corrientes la buena vista nacional "Alma chilena", en la selecta la delicada creación de Susana Grandais en "Los tres sitiadores", en la especial reprisa de "La ley del amor" por Juanita Sawye y en la nocturna el estreno del drama de amor "La guerra de la pasión", creación de la casa Fox.

American Cinema.—Hoy en la matiné la primera jornada de "Las dos huérfanas", creación del atleta Búfalo, en la especial estreno del drama histórico 'La Princesa Alesia' y en la noche otro estreno, "Los tres sitiadores" por la gentil Susana Grandais. Mañana "La Avenida de las Accias".

Teatro Alameda. — Los episodios 5, 6 y 7 de la interesante película en series "El buque fantasma' estrena en matiné, anunciando para las 18.15 horas (ant. 6.15 P. M.) las películas "Los tres sitiadores" por la aplaudida actriz Susana Grandas y la hilarante comedia "Chaplin en vida de perro" primera película del millón de dólares. Esta última la reprisa en la noche junto con el estreno Fox "Ceguera de la pasió'n'.

Teatro Delicias. — En la matiné estrena los episodios 5, 6 y 7 del "Buque fantasma", la emocionante película en series de la Universal Film. En especial presenta el romance artístico "Domadora de corazones". A las 21.30 horas (ant. 9.30 P. M.) pasa el valioso drama "El ave de presa", interpretado por la actriz Luisa Levely.

Teatro Colón.— Para la matiné de hoy anuncia el estreno de los primeros episodios de "El buque fantasma" una de las mejores cintas en series de la Universal, en la que toman parte los aplaudidos artistas Neva Gerber y Ben Wilson. Los episodios 8, 9 y 10 de esta misma película los estrena en la función nocturna, pasando en la especial el sentido drama "Frou Frou", una de las últimas creaciones de la Bertini.

Teatro Carmen.— En la matiné de hoy pasará este teatro, vistas por Chaplin y Cacaseno, además de un drama llamado "La montaña de la muerte". En la especial irá la creación de María Luisa Derval, "Angustioso dilema" o "Quien es el loco..." Para la función de la noche se estrena el drama basado en la historia del czarismo ruso, y llamado "El juramento rojo" en donde Gail Kane, hace un trabajo sorprendentemente emotivo.

Mundial Cinema.— Plaza Almagro. —Tiene anunciado para hoy una matiné a las 15.15 horas (ant. 3.15 P. M.) con los episodios de la vista de gran éxito con $ 1,000 de premio, "El buque fantasma" y finalizando con la sensacional película "La perla del harem". En especial se exhibirán los episodios 7, 8 y 9 de la Pathé "Ravengar" y en la noche el estreno de las series 8, 9 y 10 de la cinta "El buque fantasma".

Teatro Excelsior.—Hoy 3 funciones: matiné final de "El guante de la muerte". Vermouth, "Entre dos deberes", interpretado por la gentil actriz Liliana Crueze. Noche: extraordinario extreno nacional, "La Avenida de las Acacias".

T. BRASIL

EL BUQUE FANTASMA

2.a función. — Matinée extra, a las 13.30 (1.30 P. M.)—Platea, $ 1; Niños, $ 0.60.

3.a función.—Matinee ordinara, a las 15 (3 P. M.) Además, la comedia
CHAPLIN, A LA 1 A. M.

Ultimo reparto de cédulas para el concurso de $ 1,000.

Tarde, a las 18.15.—Platea, $ 1.50; Balcón, $ 0.80.—Exito GOLDWYN:

EL CAMPO DEL HONOR

por las bellas Mae y Mary Marsh. Película realmente notable y grata al mundo femenino. Su heroína es una joven que lucha por la dicha de su hogar, lo mismo que un héroe en la batalla.

Noche.—Platea, $ 1.50; Balcón, $ 0.80.

EL ENGAÑADO

La más impresionante novela americana de Rex Beach. Vista tomada parte en New Yok y parte en Palma Beach, el aristocrático balneario yankee. Creación de
EMILIA STEVENS

Mañana: EL HILO DE LA VIDA, por María Jacobini y Andrés Habay.

ACERCA DE UNA MEDIDA DISCIPLINARIA

El señor Homero Valdés G., Receptor de Mayor Cuantía, ha solicitado de la Iltma. Corte, que habiéndose publicado en un diario de la localidad la noticia de que ese Tribunal había confirmado la resolución del juez señor Santapau que le imponía la medida disciplinaria de 15 días de suspensión de sus funciones, y siendo el hecho falso, pues lo que se ha declarado es simplemente que el juez pudo legalmente imponerle el apercibimiento si dejaba de concurrir al juzgado a las 13 horas (ant. 1 P. M.), durante el mes que estuvo de turno la Iltma. Corte. Se ha declarado que nunca ha sido suspendido el señor Valdés G., que se confirmó el auto del juez en la forma indicada, y que, finalmente, el señor Homero Valdés ha cumplido con todas las diligencias que se le han encomendado durante su turno.

TEMPERATURA

Ayer tuvimos:

Bajo abrigo: Máxima, 10.4. Mínima, 1.6.

A cielo descubierto: Máxima, 24.1. Mínima, 0.2.

El dia de los Estudiantes

ENTUSIASMO QUE EXISTE POR CONCURRIR A LAS FIESTAS

LOS PREMIADOS EN EL CONCURSO DE AFFICHES

INICIATIVA DEL CENTRO DE INGENIERIA

Los elementos estudiantiles de la capital se preparan entusiastamente para presenciar el desarrollo de las fiestas de la Primavera, que, como en ocasiones anteriores, promete revestir este año una especial animación.

La Federación de Estudiantes ha continuado ultimando los preparativos necesarios a fin de que cada uno de los números de que se compone el programa, constituya una nota de alegría, y satisfaga enteramente a todos los que tomen parte en estas fiestas.

El concurso de affiches

El Miércoles pasado, a las 15 (3 P. M.), se reunió el jurado.— del Concurso de Affiches abierto por la Federación de Estudiantes de Chile, — y que lo componían los señores Alberto Cruz Montt, Pedro Prado y Alberto Ried. — Después de examinar detenidamente los 121 trabajos presentados, acordó discernir los siguientes premios: primer premio, de $ 400, al affiche N.o 118; segundo premio, de $ 250, al affiche N.o 116, y tercer premio, de $ 150, al affiche N.o 62; primera mención honrosa, al affiche N.o 22; segunda mención, al N.o 28; tercera mención, al N.o 72; cuarta mención, al N.o 68; quinta mención, al N.o 21, y sexta mención, al N.o 60. Mención especial, bufa, al affiche N.o 56.

Se nos pide hacer saber a los autores premiados que se sirvan pasar por la secretaría de la Federación de Estudiantes, mañana Lunes, de 11 a 12 o de 18 a 19, a fin de dar sus nombres, presentando el recibo correspondiente.

Comité directivo del Día de los Estudiantes

Se nos pide citar para mañana, Lunes, a las 21 (9 P. M.), en San Diego 34, a los siguientes señores: Juan Gandulfo, Guillermo Yungue, Moisés Vargas, Carlos Vera, Luis Lorca Meléndez, Alberto Warcken, Enrique Vial, Julio Ramírez, Humberto Meza y Adolfo Allende. El secretario de la Federación de Estudiantes nos encarga recomendar la asistencia a los señores antes nombrados, pues debe darles cuenta de asuntos de sumo interés relacionados con la Fiesta de la Primavera.

Concurso del Centro de Ingeniería de la Universidad de Chile

El Centro de Estudiantes de Ingeniería de la Universidad de Chile, ha convocado a un concurso, para los carros alegóricos que presentará a la farándula del día 19, de Octubre próximo, bajo las siguientes bases:

1.o Los proyectos irán acompañados de un dibujo explicativo, firmados con seudónimos. En sóbre aparte cerrado irá el nombre del autor.

2.o Los trabajos pueden remitirse, desde esta fecha hasta el 10 de Octubre en que se cerrará el Concurso, al secretario del Centro de Ingeniería de la Universidad de Chile, San Francisco 86.

3.o El jurado que, estará formado por el actual directorio del Centro, emitirá su fallo antes del 12 de Octubre, dando preferencia al proyecto de más fácil realización, teniendo la facultad de declarar desierto el concurso si así lo estima conveniente.

4.o Habrá un primer premio de $ 100, y un segundo de $ 50.

NUEVOS ABOGADOS

Después del respectivo examen, la Corte Suprema les otorgó ayer el título de abogado a los señores Humberto Yáñez y Marcial Mora M., aventajados alumnos del Curso de Leyes de la Universidad del Estado.

La memoria de prueba del señor Yáñez versó sobre "Responsabilidad de los funcionarios públicos" y la del señor Mora acerca de las Leyes Marianas.

Ambos trabajos son completos y acusan bastante estudio.

SOCIEDAD PROTECTORA DE LA INFANCIA

El distinguido caballero norteamericano señor M, R., jefe de una casa de comercio, visitó últimamente el Asilo de la Protectora, e impresionado con el bien que hace esta obra, obsequió la suma de mil pesos, pidiendo se diera a una cama el nombre de "Presidente Wilson".

Este caballero quiso que se reservara su nombre.

LOS RATONES GRISES

y-15-i

Avisos de crónica

TEATRO SANTIAGO

Empresa Teatral del Pacífico
Compañía Española de Zarzuelas y Revistas
MONTERO - FERNANDEZ

Hoy Domingo 15 de Septiembre de 1918, Hoy

¡Tres grandes funciones!

Matinée, a las 15.15 (3.15 P. M.)
Con rebaja de precios

Ninón—Los chorros del oro y ¡Vaya calor!

Vermouth social, a las 18.45 (6.15 P. M.) La bonita zarzuela

El barbero de Sevilla

y nuevas canciones por la notable tonadillera

LUISA VILA

Primera tanda, a las 21.15 (9.15 P. M.) La graciosa zarzuela

El trébol

Segunda tanda, a las 22.15 (10.15 P. M.) La grandiosa revista

¡Vaya calor!

Tercera tanda, a las 23.15 (11.15 P. M.) Nuevas tonadillas por
LUISA VILA
y el sainete

La gente seria

J. Denis Lay Dentista
AHUMADA 68
Teléfono 2013

GALVARINO PONCE
DENTISTA
Cirugía y enfermedades de la boca,—Bandera 537. Teléfono 776.

A. MORA P. DENTISTA
ESTADO 136

CARTA DE CIUDADANIA

En el Ministerio de Relaciones se ha recibido una comunicación de nuestro Encargado de Negocios en Centro América, dando cuenta que el Gobierno de Costa Rica ha dictado un decreto por el cual se niega la concesión de cartas de naturaleza a todos los ciudadanos de los países que se encuentran en guerra con los imperios centrales, especialmente a aquellos que tengan la edad para prestar servicio militar.

Noticias Municipales

Clausuras. — La Alcaldía ha decretado la clausura de los siguientes negocios, por vender licor por copas, sin tener la patente necesaria:

Menestras, calle Andes 3588; Posada de carretas, San Pablo 3575; Bodega y menestras, San Pablo 3601.

También se han clausurado las siguientes casas de tolerancia, que venden bebidas alcohólicas:

María Valladares, Maipú 15 A y B.; María Muñoz González, Romero 2884; Teresa Hidalgo, Maipú 11.

La Flor de Cabañas

CIGARRILLOS
HABANOS EXTRA FINOS
20-y

CARLOS GONZALEZ MIRANDA

ANTOFAGASTA

Agente General de "La Nación" de Santiago

Se ofrece como agente o representante en esta provincia, de diarios, revistas u obras publicadas dentro y fuera del país.

Los grandes progresos de la Cinematografía y "MARCA DE FUEGO"

Una de estas noches, en el silencio obscuro de una sala de cinema, espectadores de una cinta Paramount, hemos meditado hondo sobre los estupendos progresos del arte cinematográfico. No hace cinco lustros, en efecto, desde la aparición del biógrafo en Santiago, una simple linterna mágica con el agravante de cintilaciones dañinas para los órganos visuales. Como la llegada de la diva-fenómeno María Barrientos y la de Caruso cuando venga, si viene, aquel espectáculo nuevo fué sonado suceso por más que su factura primitiva y la pobreza de los argumentos tratados merecerían hoy día aún las protestas del mundo infantil.

A ningún espectador le fué dado en aquel entonces soñar siquiera en que ese acontecimiento vulgar había de servir más tarde no sólo para recreo, sino que también de segura fuente de estudio para los artistas y, lo que es más, de antecedente científico para que grandes pensadores pudiesen analizar una vida y deducir consecuencias psicológicas, establecer principios de caro valor para la humanidad, sentar teorías de un atrevimiento sin límites...

Ningún arte, acaso, ha progresado tanto como la cinematografía en el lapso exiguo de tiempo que la separa desde su creación. Ayer nos llenó de admiración; hoy nos divierte instruyéndonos; mañana, sin duda, será la forma única en que los hombres hundan su pensamiento en lo pasado para adquirir en píldoras la sabiduría indispensable que una vida apresurada y plena de obligaciones les exija y les permita adquirir.

Los progresos del cine se deben principalmente a la inversión de cuantiosos capitales que suman millares en aunar cuantos principios científicos y artísticos se conocen con el fin exclusivo de aplicarlos al biógrafo. En semejantes empresas han descollado las firmas norteamericanas, que en esto, como en todos los ramos de las industrias y de las artes, consiguen efectos sorprendentes. Entre las firmas norteamericanas se señala, y con justicia, en primer rango, la Casa Paramount, cuyos éxitos en la cinematografía traen revolucionado el mercado mundial.

La Casa Paramount, la más fuerte de las empresas cinematográficas norteamericanas, tiene en su favor una dirección admirablemente sabia y discreta que jamás hasta hoy ha defraudado las expectativas cifradas en ella por los públicos más heterogéneos, llevando a las películas editadas bajo su control, de un triunfo grande a otro sin precedente.

Así ha ocurrido en cada país en donde la Paramount abre sucursales.

Nuestra nación misma es un ejemplo. Los grandes teatros que tienen contratos con aquella empresa norteamericana, se ven cada día más concurridos y su público es selecto.

Los procedimientos de la Paramount están caracterizados por un absoluto respeto al público. Sus cintas son de una moralidad a toda prueba y en lo que respecta a factura artística, es imposible ir más lejos.

Sin embargo, creemos que nadie imagina hasta qué extremos ha llegado la Casa Paramount en la gran película que ha venido anunciando por la prensa. Nos referimos a **"Marca de fuego"**. Espectadores privados de una revisión de la cinta, no trepidamos en adelantar a nuestros lectores nuestra impresión personal que tuvo la suerte de ser idéntica a la de algunos intelectuales de fuste a quienes la Compañía tuvo a bien invitar.

Trabajan en Marca de fuego, en el desempeño de los roles principales, los célebres artistas Fannie Ward y Sessue Hayakowa.

El nombre sólo de Fannie Ward es una prenda de éxito. En efecto, pocas artistas han tenido una carrera más brillante y más rápida que Fannie, salida ayer apenas del Conservatorio y consagrada desde su primer paso por la escena como un prodigio de finura y como un gran temperamento dramático.

Fannie Ward no viene de boulevard abajo, y quizá este hecho haya influído grandemente en la realeza de sus modales y de sus actitudes, muy a propósito para triunfar en los salones.

Sessue Hayakawa, actor japonés, el más grande de los trágicos modernos, lleva en sí todo el estoicismo de su raza, no pierde la serenidad en ningún momento, reflejando con jestos magistrales en su rostro todo el registro de los dolores y de las alegrías que experimenta el personaje cuya creación acomete.

En lo que respecta al argumento la Paramount ha escogido un asunto humano, de mucha fuerza dramática.

Fannie Ward, protagonista de la obra, desempeña en ella el rol de una mujercita aristocrática, de alma frívola, apasionada sólo por un lujo desbordante, al que no logran poner atajo los razonamientos del marido que tiene su fortuna pendiente de grandes operaciones bursátiles que pueden ser su prosperidad o su ruina, y que no le permiten sufrir las bajas de gastos fastuosos.

Fannie, que ha sido nombrada tesorera de una Liga Pro-Cruz Roja Aliada, para obtener recursos con qué subvenir a sus enormes desarreglos financieros, distrae diez mil pesos de los fondos bajo su custodia con la esperanza de duplicarlos en el mismo juego de bolsa a que está afecta la fortuna de su esposo; pero jugando a otros puntos. Por la noche, se da un gran baile a beneficio de la Liga en casa de un rico japonés, pretendiente de Fannie. Durante la fiesta Fannie queda notificada de que al día siguiente debe hacer entrega de los fondos en su poder, porque precisa enviarlos a Europa. Al mismo tiempo, recibe la noticia de la pérdida total de los diez mil pesos.

En situación tan angustiosa, no ve otra salida que solicitar del rico japonés un préstamo equivalente a la suma perdida. Lo obtiene, pero... el precio es su deshonra que habrá de consumarse en días más tarde.

La ruina de Fannie coincide con el triunfo de su esposo, que se ve enriquecido como resultado de sus juegos de bolsa y llega feliz a donde está su mujercita para participárselo. Mientras conversan, el japonés notifica por teléfono a Fannie de que por la noche la espera para que le cumpla lo prometido.

Toda nerviosa ésta, pide a su esposo diez mil pesos, pretextando haberlos perdido al bridge. El esposo le da un cheque y con él Fannie se encamina a casa del japonés a quien suplica la releve del cumplimiento de su obligación, aceptando que le devuelva su dinero.

El japonés, extravagante y caprichoso, cuya gran fortuna le permite cometer toda clase de exceso, no acepta la propuesta y no sólo no la acepta, sino que coloca sobre los hombros preciosos de Fannie el timbre de fuego que es la marca con que señala los objetos que le pertenecen.

Presa del dolor y de la desesperación, Fannie se apodera de un revólver y hiere al cruel verdugo.

El marido de Fannie que la ha seguido, llega a casa del japonés cuando éste, herido, se desploma en un charco de sangre y cuando al ruido del disparo comienzan a llegar sus sirvientes.

Sospechando vagamente la escena, pero dispuesto a salvar el honor de su esposa que ha logrado escapar sin que nadie la note, se declara autor del crimen. Viene el proceso. Durante su curso sabe parte de la verdad por boca de Fannie y más se afirma en la resolución de arrastrar el castigo de la justicia a trueque de que nada se sepa en el público. Como reunidos los jurados lo declaran culpable, Fannie, que lo acompaña, no puede sufrir la resolución y escapándose de sus brazos que tratan de sujetarla, logra abrirse camino hacia los estrados de los jueces y allí confiesa lo que realmente ocurrió, sirviéndole de prueba la marca de fuego que lleva sobre sus hombros...

El desenlace... lector nos agradecerás que te lo reservemos para que tú, como lo hicimos nosotros, te des el placer caballeresco de agradecérselo en persona a la Compañía Paramount, la más grande y bien dirigida de las Empresas cinematográficas.

OLYMPIA

HUÉRFANOS 1043 al 45

El Salón más elegante y confortable de la Capital.
El establecimiento preferido por la Sociedad.

Todos los días

DE 15.30 a 17.30: Five o'clock tea.
De 17.30 a 19.30: Biógrafo concert.

HOY, a las 15.30: Gran Matinée infantil con vistas escogidas. A los niños se les obsequiará bombones.

HOY, a las 17.30: Estreno grandioso de la hermosa y espléndida película dramática titulada:

"JUSTICIA DE MUJER"

según la conocida novela de Daniel Leseur, premiada en la Comedia Francesa. Creación inimitable de Diana Karren y Alberto Capozzi.

Durante los entreactos la orquesta Rossetti ejecutará escogidos trozos musicales.

Y-15-i

TEATRO MUNICIPAL

EMPRESA CONCESIONARIA: RENATO SALVATI. —TEMPORADA OFICIAL 1918
GRAN COMPAÑIA LIRICA ITALIANA
Maestro Concertador y Director de Orquesta: ALFREDO PADOVANI
HOY DOMINGO 15 DE SEPTIEMBRE DE 1918

A las 15 horas (antes 3 P. M.) —7.a función del abono a matinées y vespertinas:

Lucía de Lammermoor

Protagonista: MARIA BARRIENTOS

J. Palet, A. Ordoñez, V. Lazzari.

Noche, a las 21 horas (antes 9 P. M.)—21.a función de abono y 2.a del abono cívico. Grandioso acontecimiento!!

NORMA

S. César, F. Anitúa, C. Maestri, L. Rossato.

Mañana, a las 17 h., gran función extraordinaria a beneficio de la PROTECTORA DE LA INFANCIA

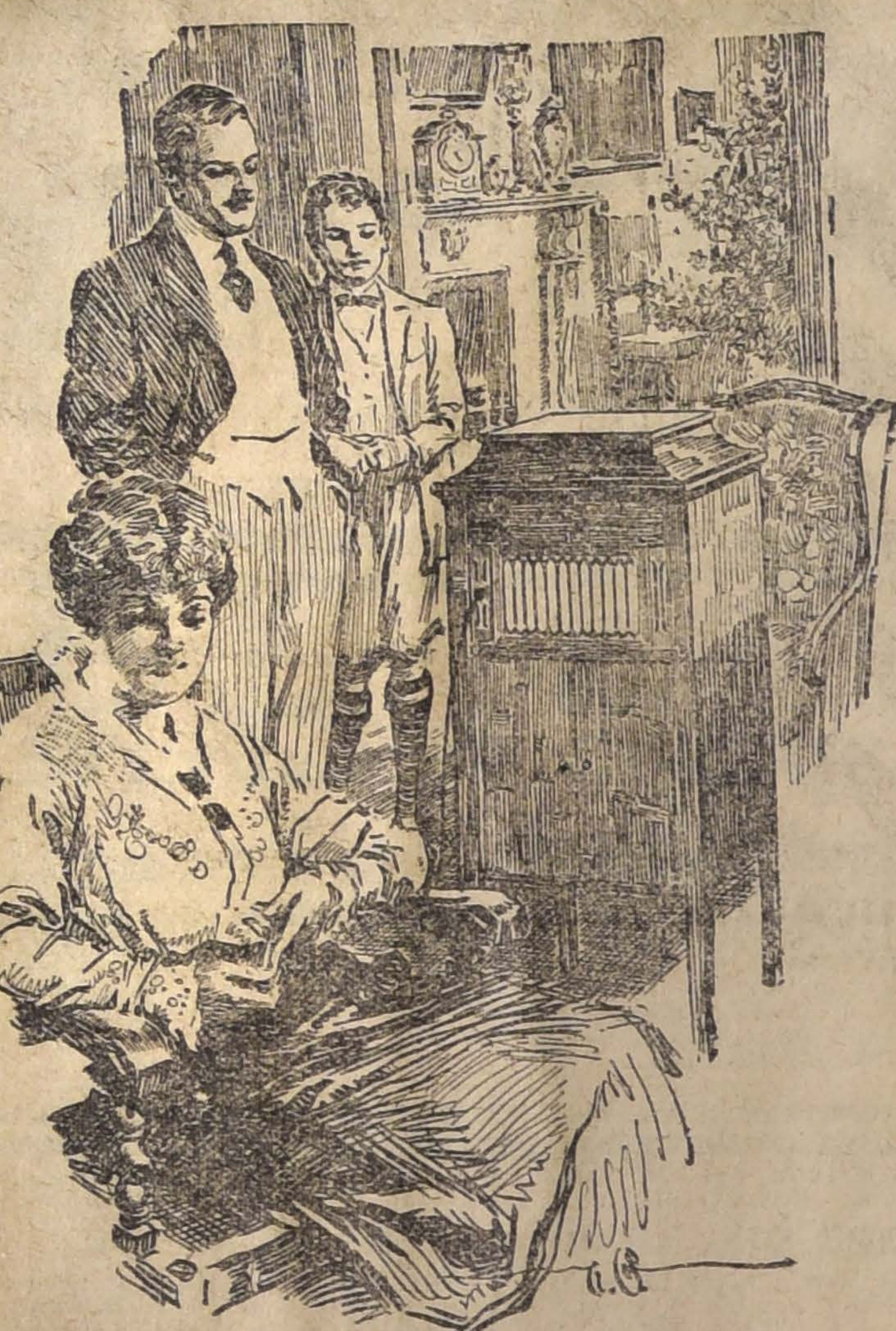

FONOGRAFÍA COLUMBIA

PASAJE MATTE 25

ACABA DE RECIBIR:

GRAN REMESA DE VOCALIONS DE LA AEOLIAN CO., los aparatos más modernos y reputados del mundo, provistos de la famosa patente **Graduola**, que permite la **interpretación personal de cada disco.**

ENORME SURTIDO DE DISCOS VICTOR impresos por Caruso, Titta Ruffo, Mc. Cormack, Farrar, Hempel, Mischa Elman, Kreisler, Powell, Paderewsky, La Goya, etc., etc., Fox Trots, One Steps, etc.

OFERTA ESPECIAL: Un Gramófono Víctor con seis discos Víctor, Columbia u Odeón (12 piezas), a elegir entre óperas, operetas, zarzuelas, couplets, marchas, valses, Fox Trots, One Steps, recitados cómicos, etc., y un paquete de agujas por sólo ciento cincuenta pesos moneda corriente ($ 150). Todo importado y de las marcas más famosas!!! Solamente el Gramófono que ofrecemos figura en el Catálogo Víctor con el precio de **$ 132 oro!!!**

COUPLETS. – El Martes 17 estará listo para la venta el mayor y mejor surtido de discos de couplets en español, actualmente en la Aduana de Santiago y que comprende más de doscientos distintos couplets modernos cantados por artistas tan reputadas como: Raquel Meller, Paquita Escribano, La Goyita, Cándida y Blanca Suárez, Amalia de Isaura, Resurrección Quijano, La Aretina, etc. Todos estos discos llegan por primera vez a Chile y han sido impresos por la gran Fábrica Odeón de Barcelona, este año.

z-16-i

El aniversario patrio

HOMENAJE DEL EJERCITO A LA REPUBLICA ARGENTINA

LA REVISTA MILITAR DEL 19

BAILE DE FANTASIA Y FIESTA ESCOLAR

Se continúan haciendo preparativos para la celebración del aniversario patrio en esta capital.

Ayer se realizaron diversas fiestas escolares, que a pesar de la lluvia estuvieron muy concurridas.

Las autoridades militares y el Gobierno local han dictado varias disposiciones para dar a las fiestas el mayor brillo posible.

La revista militar del 19

Este año la presentación y revista de las tropas de la guarnición, el día 19, en el Parque Cousiño, tendrá lugar a las 15 (3 P. M.), y en ella se verá lucir al Ejército el nuevo uniforme gris verde que se ha adoptado.

Las tribunas han sido arregladas convenientemente; se ha hecho una nueva tribuna oficial para el Presidente de la República y comitiva, que ocupa la antigua terraza, en los pisos altos y bajos se acomodará el público que compra su aposento, y, además, habrá una tribuna anexa, situada al extremo sur, que estará a cargo de una empresa particular, la que entregará parte del producto de la entrada para incrementar los fondos del Hospital Militar.

Baile de fantasía

Entre el elemento estudiantil universitario se ha formulado el propósito de realizar el 17 por la noche un baile de fantasía, el que será organizado por el Centro Liceo Aplicación, y que constituirá un gracioso atractivo de fiestas patrias.

Oportunamente se indicará el día y hora de la reunión.

Fiesta escolar

La escuela mixta N.o 159 ha invitado para hoy, a las 15 (3 P. M.), a las familias de sus educandos a una fiesta patriótica, que tendrá lugar en el Teatro Chiloé esquina de Victoria.

En honor de la Argentina

El Ejército ha preparado diversas fiestas en honor de la República Argentina, como una manifestación de agradecimiento por la gentileza que ha tenido el Gobierno de ese país, al ordenar la erección en Buenos Aires de un monumento a nuestro héroe nacional y padre de la patria, general don Bernardo O'Higgins.

Con este objeto, la jefatura del Comando de la II División ordenó ayer que el Martes próximo, de 17 1|2 a 18 1|2 (5 1|2 a 6 1|2 P. M.), las bandas de músicos de los cuerpos de la guarnición efectúen un festival frente al Palacio de la Legación Argentina, festival que será dirigido por los maestros Betteo y Stober.

Una comisión compuesta del comandante general de Armas, suplente, coronel don Agustín Echavarría, del comandante del Regimiento Buin, teniente coronel don Aurelio Carvallo; del comandante del Batallón Tren N.o 2, mayor don Manuel E. Velis, y del capitán don Fernando Sepúlveda, pasará ese mismo día, al iniciarse el festival, a la residencia del Ministro de la Argentina, señor don Carlos F. Gómez, con el objeto de manifestarle, en nombre del Ejército, el agradecimiento por la importancia que se ha dado en ese país a la celebración de las fiestas patrias chilenas.

El mismo día, las unidades de infantería y el Batallón de Tren, procederán a adornar con flores naturales el monumento a O'Higgins, que se levanta en la Alameda de las Delicias; y las unidades montadas harán igual cosa en el monumento a San Martín, en la misma Avenida.

Desde las 19 a las 20 (7 a 8 P. M.), todas las bandas de la guarnición concurrirán al pié de los referidos monumentos, a tocar marchas y piezas patrióticas. Las bandas montadas tocarán frente al monumento de San Martín, y las de infantería, frente al de O'Higgins.

Finalmente, durante el día 17, desde las 19 hasta las 21 h., (7 a 9 P. M.), el Regimiento Pudeto cubrirá guardia de honor al pié de ambas estatuas, instalando un centinela en los cuatro extremos de cada monumento. El día 18 desde las 9 hasta las 12, cubrirá esta guardia el Batallón de Tren N.o 2, y desde las 12 hasta las 21 (12 a 9 P. M.), el Regimiento Maturana.

Invitaciones oficiales

Por la Subsecretaría del Ministerio de Guerra se ha comenzado a distribuir las invitaciones oficiales que hace todos los años el Ministro del ramo, por encargo del Presidente de la República para la revista militar del 19.

El programa municipal

Aunque la Comisión de Ornato encargada de formar el programa de fiestas ha sesionado varias veces, aún no se tenía ayer tarde el proyecto definitivo.

Se nos dice que seguramente el Lunes venidero será entregado a la prensa para su publicación.

Señora

Si desea Ud. ahorrar dinero, si desea obtener mercaderías de primera calidad, visite antes de hacer sus compras la acreditada casa de novedades

Au Bon Marché

21 DE MAYO Esq. SANTO DOMINGO

donde llegaron últimamente Boas, Echarpes de Marabú, Cintas de fantasía, SEDERIAS de todas clases para ADORNOS y SOMBREROS, etc., etc.

Junta Naval de Estados Unidos

Nuevo Director

Se ha recibido una comunicación de Estados Unidos, en la que se anuncia el nombramiento del señor John H. Rosseter, gerente de la casa comercial W. R. Grace y Cía., domiciliada en San Francisco de California, para hacerse cargo del importante puesto de Director de la Oficina de Operaciones de la Junta Naval de Estados Unidos.

El señor Rosseter tendrá a su cargo todos los buques en los siete mares que llevan la bandera americana, ya sean ocupados en el servicio del Gobierno o en el de particulares.

La tarea principal del señor Rosseter será la de idear un plan para conducir con éxito el tráfico marítimo del país y de su comercio exterior después de la guerra.

El señor Rosseter ocupa un cargo de igual categoría en el Directorio de la Oficina de Construcción de dicha Junta, al del señor Charles M. Schwab, quien está comisionado para construir buques, los cuales serán transferidos al señor Rosseter para hacer viajes de comercio.

El nombramiento del señor Rosseter tiene interés, porque la firma Grace tiene sucursales comerciales en Chile.

El temporal

Ayer cae una segunda granizada. —Las intermitencias de la lluvia como en los días anteriores. — En la cordillera la nieve caída impide el paso a los trenes internacionales

El tiempo ha continuado ayer en estado de lluvia.

En la tarde de ayer, más o menos a las 17 horas (antes 5 P. M.) hubo una segunda manga de granizo.

Fácilmente se pudo observar que esta corta granizada avanzó de norte a sur, o sea, en el sentido que el fuerte viento que corría en esos momentos, empujaba a las nubes con rapidez, pues el granizo iba dejando marcado su paso sobre los campos vecinos a Santiago.

En la noche, la temperatura refrescó notablemente, como en los días más crudos del invierno, lo que ha hecho presumir que el temporal de nieve en la región de la cordillera de los Andes ha debido ser anoche bastante grande.

Entre tanto, la lluvia ha continuado en el día y luego en la noche con igual fuerza y continuidad.

En el río Mapocho, donde la policía del orden está encargada de anunciar cualquiera observación que note en su cauce, no ha notado un aumento muy considerable en el caudal.

En provincias

Se sabe que en las provincias el temporal no ha producido perjuicios de entidad.

Las creces en los ríos del sur han sido pequeñas y el ferrocarril no ha visto interrumpidos sus itinerarios, circulando todos los trenes con regularidad.

El Telégrafo del Estado daba anoche los siguientes puntos en que ayer ha caído lluvia:

Talca, Linares, Constitución, Parral, San Carols, San Ignacio, San Fabián, Pemuco, Los Angeles, Quilleco, Angol, Pailahueque, Victoria, San Felipe, Los Andes, Alicahue, Putaendo, La Cruz, Calera, Llay-Llay, Quillota, Casablanca, Valparaíso, Curicó, San Fernando, Cauquenes, Matanzas, Chillán y Quirihue.

Como se ve, la lluvia ha permanecido estacionaria en la zona central del país y en una buena parte del sur, hasta Valdivia.

En la cordillera

El temporal se ha hecho sentir con bastante intensidad en la cordillera.

El resultado de esta fuerte nevada ha sido la interrupción del tráfico en el Ferrocarril Transandino.

EMBAJADA EN WASHINGTON

EL SEÑOR SUAREZ MUJICA TIENE PRESENTADA SU RENUNCIA DESDE EL 12 DEL PRESENTE.—SE FUNDA EN NO HABER ESTIMADO PRECISA Y SATISFACTORIA LA RESPUESTA DEL GOBIERNO

Un diario de ayer ha dicho que el señor Suárez Mujica no había recibido todavía respuesta a la nota en que pedía que se le reiterara la confianza del Gobierno.

Hemos investigado lo que haya sobre el particular y podemos afirmar que esto es inexacto.

El señor Suárez Mujica no ha solicitado que se le haga manifestación de confianza, sino sencillamente que se esclarezca un punto controvertido. Hemos obtenido una copia de la nota que envió al Gobierno, el 7 del presente, a raíz de las declaraciones del señor Feliú, y cuyo texto es el siguiente:

"Santiago, a 7 de Septiembre de 1918.—Señor Ministro:—El ex-Ministro de Relaciones Exteriores, señor don Daniel Feliú, ha dicho hoy en una publicación hecha en "El Mercurio", que está autorizado por S. E. el Presidente de la República para declarar que, contrariamente a lo que afirmé ayer por la prensa, en unión del señor don Eliodoro Yáñez, Su Excelencia no fué informado amplia y oportunamente de las conversaciones tenidas el año pasado con el Excmo. señor don Felipe de Osma, de paso entonces en esta ciudad.

"Tratándose de una declaración que se hace en nombre de S. E. el Presidente de la República por un Ministro que acaba de abandonar sus funciones, creo que no abuso de la bondad de US. rogándole se digne inquirir de Su Excelencia si el señor Feliú ha interpretado con fidelidad su pensamiento; y en caso afirmativo, apenas necesito agregar a US. que procederé en seguida a formalizar mi renuncia del cargo de Embajador de Chile en los Estados Unidos.

"Dios guarde a US.— **Eduardo Suárez Mujica**.—Al señor Ministro de Relaciones Exteriores, don Ruperto Bahamonde."

El Gobierno contestó a esta nota el 12, en términos que el señor Suárez Mujica no estimó aceptables, por lo cual declaró inmediatamente al Ministro señor Bahamonde, que declinaba el cargo de Embajador en Washington, del cual podía el Gobierno disponer desde luego, aunque el texto escrito de la renuncia demoraría algunos días porque deseaba redactarlo en forma motivada y extensa.

Entendemos que este documento ha quedado presentado ayer o lo será hoy; pero en todo caso, el señor Suárez Mujica se ha desligado de la alta misión para que había sido designado y no ha pedido en momento alguno la declaración de confianza de que se habla.

Ismael Tapia Muñoz

MORANDE 450

Oficinas 30 y 31

Arriendos y compra-ventas de Propiedades. Préstamos hipotecarios y Seguros generales. 17-i

Confraternidad chileno-argentina

DEBIDO AL MAL TIEMPO, LA COMBINACION EN QUE VA LA EMBAJADA A BUENOS AIRES NO HA PODIDO ATRAVESAR LA CORDILLERA

REGRESARA HOY A ESTA CAPITAL

Al dar cuenta de la partida de la Embajada que preside el señor don Gonzalo Bulnes, informamos que, a pesar de los activos trabajos que se realizaban en la cordillera para dar paso al tren especial, se temía no pudiera continuar viaje sin interrupción.

Las grandes nevadas caídas en la cordillera y la descompostura de la máquina serpentín, ha sido uno de los obstáculos más grandes que ha encontrado la Embajada para trasmontar los Andes y llegar a Buenos Aires con el objeto de dar cumplimiento a la alta misión que se le había encomendado.

Con este motivo, el Ministerio de Relaciones telegrafió al señor Bulnes pidiéndole regresara a Santiago, en vista de que el Gobierno argentino ha resuelto postergar la inauguración del monumento a O'Higgins para dentro de ocho días.

Con este motivo, estuvo en la tarde de ayer a conferenciar con el Presidente de la República, el Ministro de la Argentina, señor don Carlos F. Gómez.

La Embajada llegará de regreso a esta capital, hoy día.

Viaje de turismo

Se nos pide avisar que la oficina organizadora permanecerá abierta hoy Domingo, de 15 a 19 (3 a 7 P. M.) con el objeto de informar a los abonados las últimas noticias sobre la partida definitiva.

A. SPINEDI - LOTERIA ARGENTINA

DIRECCION TELEGRAFICA: "SPIDI"

Sorteos próximos: Septiembre 24 y 30, de $ 80,000. El billete vale: $ 19 argentinos, 28 chilenos, en giro postal 42 francos; el quinto, a $ 4.50 argentinos, 7 chilenos ó 10 francos. Octubre 9, de $ 150,000. El billete: a $ 35 argentinos, 54 chilenos o 77 francos; el décimo: a $ 4.50 argentinos, 7 chilenos, 10 francos.

A todo comprador se le envía la lista oficial de los billetes premiados.

Los pedidos se contestan a vuelta de Correo.

A. SPINEDI, ESMERALDA 914. — BUENOS AIRES

En Corbatas Finas

Nuestro surtido es muy selecto y comprende diseños del más fino gusto en sedas de calidad especial.

Teniendo en cuenta, además de esta circunstancia, la ventaja de nuestros precios absolutamente incompetibles, una visita a nuestro departamento del primer piso resulta de suma conveniencia para elegir las corbatas de primavera.

La sección CORBATERÍA exhibe también una serie muy interesante de BASTONES, CARTERAS, CINTURONES, LIGAS, SUSPENSORES y otros muchos artículos especiales para caballeros.

Gath & Chaves Ltd.

GATH & CHAVES

ALAMBRE de Púa
negro para cierros
PUNTAS y COSTADOS para Arados
"AVERY" y "AMES"
CUARTAS para Carretas
ENTREGA INMEDIATA
CASA SANTIAGO WEBB & Co.
Estado 156-158-170 -:- Casilla 1767
Telefono Inglés 3176-3177

Chacra Subercaseaux
PRIMERA MARCA
Los vinos más antiguos y más premiados de Chile.

Gran Vino, el cajón	$ 50	Rín Subercaseaux	$ 45
Reservado, el cajón	35	Blanco escogido	35
Pinot, el cajón	25	Etiqueta dorada	30

En medias botellas, cinco pesos más por cajón.

Champaña demi-sec	$ 90
Champaña en medias botellas	100
Coñac de uva, viejo	80

NOTA.—Ya sale de venta el **Pinot Centenario** (de 1910), el mejor Pinot producido hasta ahora, a $ 36 cajón.
DEPOSITO: AGUSTINAS 1177

LA CONCESION DE PENSIONES

Y JUBILACIONES A LOS EMPLEADOS DE LOS FERROCARRILES DEL ESTADO

QUIENES PUEDEN ACOGERSE A LOS BENEFICIOS DE LA LEY DECRETO REGLAMENTARIO EXPEDIDO POR EL MINISTERIO RESPECTIVO

El Ministerio de Ferrocarriles ha expedido un decreto por el cual se reglamenta la concesión de pensiones de jubilación a los empleados de los Ferrocarriles del Estado, e indemnizaciones por accidentes a los mismos empleados y a sus familias.

El reglamento dispone que para optar a la pensión de jubilación, los empleados de los Ferrocarriles elevarán una solicitud al Presidente de la República, indicando en ella la enfermedad que lo imposibilita absolutamente para el trabajo y la circunstancia imprescindible de tener más de 10 años de servicios y estar en servicio activo.

Dicha solicitud será informada por la Dirección del ramo y la Comisión Médica y enseguida pasará en vista al Fiscal de Hacienda para que dictamine sobre la procedencia legal de la solicitud de jubilación.

Con este dictamen favorable, se hará la liquidación de la suma que corresponda recibir el peticionario como pensión y se podrá expedir el decreto correspondiente.

Pueden acogerse a los beneficios de la ley que ha dado origen a este reglamento los empleados de planta, a contrata o a jornal, comprendidos los operarios de maestranzas ya jubilados y los empleados de planta, a contrata y a jornal con 30 años de servicios y 55 de edad.

Las jubilaciones por accidentes se atendrán a las disposiciones por enfermedad y años de servicios, previo informe médico.

Las pensiones de jubilación con sueldo íntegro se mandarán pagar desde la fecha del respectivo decreto, si éste no se expidiere dentro de los seis meses en que ocurrió el accidente.

En los demás casos dichas pensiones se mandarán pagar desde el vencimiento del mencionado plazo de seis meses, rebajándose la parte de sueldo que el empleado hubiere recibido con arreglo a la Ley de Accidentes del Trabajo.

Los empleados que por accidentes del servicio reciban heridas y contusiones que los inhabiliten para continuar en el ejercicio de sus funciones, tendrán derecho a sueldo íntegro durante su curación, si ésta no exigiere más de seis meses. Pasado este tiempo, si no mejoraren, podrán retener sus empleos por otros seis meses, pero sin el goce del sueldo, pudiendo, sí, acogerse a los favores de la Ley de Accidentes del Trabajo.

Si un empleado de los Ferrocarriles falleciere por accidentes del servicio, el cónyuge, sobreviviente, sus hijos legítimos, naturales o ilegítimos ya reconocidos, tendrán derecho a una indemnización.

Entre los empleados se comprenderán los de planta, a contrata, a jornal y los peones o trabajadores de las respectivas empresas.

Más adelante el reglamento estipula disposiciones generales sobre la renta anual, computación de años de servicios, inembargabilidad de las pensiones e indemnizaciones y pago de las mesadas.

El Aguila que desafía al Sol con su poderosa vista, se siente deslumbrada ante una

LAMPARILLA G-E EDISON

Estas se venden en todos los buenos Almacenes Eléctricos.

HACENDADOS -:- GANADEROS

Se acerca la época de bañar sus ovejas en soluciones **DESINFECTANTES** y **GARRAPATICIDAS** a fin de obtener buena lana y hermosas crías.

Garrapatas,
Sarna,
Piojos,
Morriña,
Lombrices,
Cortaduras,
Diarrea,
Ojos,
Enfermos,
Etc., Etc.

Libre de todas estas plagas a sus animales, usando

(OVEJA RECIEN ATACADA DE SARNA)

CHLORO-NAPTHOLEUM-DIP
M. de F. R.

Es el más económico y eficaz de todos los baños desinfectantes, para animales. Lo comprueba la experiencia de muchos ganaderos que lo usan.

Sus soluciones no son VENENOSAS ni cáusticas.

Sírvase pedir detalles completos acerca del **CHLORO NAPTHOLEUM DIP** como baño desinfectante y sanativo para muchas enfermedades de los animales.

CONCESIONARIO PARA CHILE:
HERNAN VIJIL O.

VALPARAISO
Blanco 951

SANTIAGO
Compañía 1077

y-21-I

Sobre una concesión

EN LA BAHIA DE VALPARAISO

Permiso para fondear una lancha de 2,500 toneladas.— El Ministro señor Robles estudia los antecedentes de esta concesión

Oportunamente informamos a nuestros lectores de haberse dictado por el anterior Ministro de Marina, señor Valdivieso Blanco, un decreto por el cual se concedió permiso a los señores Nicolás Vial Puelma y Fernando Kiel **Rojas**, para fondear en Valparaíso una balsa de 2,500 toneladas.

Como se recordará, no hace muchos días, el actual Ministro de Marina, señor Víctor Robles, dió instrucciones telegráficas a la Dirección General de la Armada para que se suspendiera, por ahora, toda medida tendiente al cumplimiento del decreto de concesión.

Como se trata de un decreto ya tramitado, el señor Robles ha estado estudiando con todo detenimiento los antecedentes de esta concesión, a fin de dejar bien establecida su legalidad y conveniencia, antes de tomar alguna determinación sobre este asunto.

Informaciones fidedignas nos permiten asegurar que, si del estudio de los antecedentes llegara a establecerse que esta concesión fuera extrictamente legal y no conviniera a los intereses fiscales, el Ministro señor Robles tomará todas las medidas que estén a su alcance, a fin de que esos inconvenientes desaparezcan por completo.

La resolución que se adopte sobre el particular, será dada a conocer a mediados de la semana que se inicia.

◆

CON EL PRESIDENTE DE LA REPUBLICA

En la tarde de ayer conferenciaron con el Presidente de la República el Ministro de la Argentina, señor don Carlos F. Gómez, el nuevo Ministro de la Corte de Apelaciones, don Ricardo Dueñas, el Cónsul General de Chile en España, don Anselmo de la Cruz, don Ismael Tocornal y el Ministro de Chile en el Brasil, señor don Alfredo Irarrázaval.

◆

HIGIENE SOCIAL

Comisión a Estados Unidos

El Ministerio de Instrucción ha comisionado al profesor don Lucas Sierra para que se traslade a Estados Unidos, a estudiar los diversos procedimientos que se usan en esa República sobre higiene social.

◆

CONSULADO DE CHILE EN NUEVA YORK

El Consulado General de Chile en Nueva York ha fijado su residencia en Broadway 165 Street.

◆

MINISTRO DE CHILE EN MEJICO

El Miércoles próximo se dirigirá a hacerse cargo de su puesto el Ministro de Chile en Méjico, Centro América y Panamá, señor don Alberto Yoacham Varas.

◆

ADICTOS CIVILES

Adictos civiles a la Embajada de Chile en Washington y Legación en Italia, han sido nombrados los señores Ignacio Serrano Palma y Adolfo Valdés Riesco, respectivamente.

◆

EDECAN DE SERVICIO

Durante la presente semana estará de servicio en la Presidencia el edecán coronel don Benjamín Gutiérrez.

De semana estará el teniente coronel don Arturo León del Río.

◆

SOCIEDAD EMPLEADOS DE COMERCIO

Bajo la presidencia del señor Eustorgio Paredes G., se reunió el 13 del actual el Cuerpo Directivo de esta institución.

Leída y aprobada el acta de la sesión anterior, el señor presidente pasó a dar cuenta del sensible fallecimiento de los socios Manuel Maureira, honorario, y Gabriel Miranda, activo, ocurridos los días 8 y 9 del actual respectivamente. Se acordó enviar una nota de condolencia a la familia del socio honorario, señor Maureira.

Se acordó el pago de la Asignación Mortuoria por fallecimiento del ex-socio don Roberto López S. que asciende a la suma de $ 2,250.

Pasaron en informe al abogado de la sociedad, los antecedentes relacionados con el cobro de la asignación mortuoria por fallecimiento de la ex-socia doña Zoila Rosa Neira Neira.

Se trató a continuación diversos asuntos de carácter interno, y se levantó la sesión a las 0.15 horas.

◆

ECOS DE LA COLECTA DEL PATRONATO DE LA INFANCIA

El presidente del Patronato don Ismael Valdés Valdés, ha enviado al Alcalde Municipal una comunicación en la que agradece a nombre de la institución, la cuota de $ 500 que erogó la Municipalidad en la colecta del 4 del presente mes.

El Gran REMEDIO UNIVERSAL

Nitro Ozona, Lowe-Weisslog, el único comprobado por medio de la radiografía que cura la tuberculosis (tisis). Pruebas a la vista. Afamado desde 1887. Cura radicalmente: cáncer, gangrena, sífilis, enfermedades hígado, riñones, del estómago, pulmones, bronquitis, faringitis, asma, ipertrofia, diabetes, albuminuria, reumatismo, hidropesía, obesidad, raquitismo, epilepsia, apoplegía, anemia, catarro intestinal, disentería, apendicitis, peritonitis, almorranas, fístulas, furunculosis, heridas, úlceras, tumores, contusiones, quemaduras, picaduras venenosas, enfermedades piel, sangre, enfermedades secretas. Prodigioso en aneurisma, en enfermedades del corazón, cerebro, vista, espina dorsal, etc. Viruela, peste negra, hemorrágica, peste bubónica, tifus, pestes y fiebres en general, son vencidas a las pocas horas con repetidos lavados intestinales y tomas. Igual tratamiento para demás enfermedades. Catecismo Nitro-Ozona, consúltelo todo enfermo, sea cual fuere el mal, encontrará el medio seguro de sanar radicalmente. Remítolo gratis quien lo pida.

LUIS LOWE,
Casilla 832.— Claras 149.— Santiago.— Droguería Daube y Boticas principales

Ferrocarril de Linares a Colbun

Se ha recibido en el Ministerio el acta de recepción de los trabajos. — Suma en que se estiman los defectos de que adolecen las obras

Se recibió en el Ministerio del ramo el acta de recepción de los trabajos de construcción del ferrocarril de Linares a Colbún, suscrita por la comisión de ingenieros que designó la Dirección de Obras Públicas, y la entrega de su explotación al ingeniero fiscal don Jaime Aguirre.

Según dicha acta, los defectos de construcción representan un valor ascendente a $ 73,973.50 moneda corriente y $ 2,240.42 oro de 18 peniques.

◆

GRATIFICACION

A los empleados de los servicios de alcantarillado y agua de mar de Antofagasta, se les ha mandado pagar una gratificación del 10 por ciento anual.

◆

GOBERNADOR DE LOS ANDES

Se ha concedido feriado legal al Gobernador de Los Andes, don Julio Bolados Cárter, y se nombró en su reemplazo al señor Adolfo Urrutia.

◆

RECARGO ADUANERO

El recargo aduanero para la semana que se inicia, ha sido fijado por el Ministerio de Hacienda en 39.58 por ciento.

El 39 por ciento de los derechos de exportación en letras sobre Londres, se cobrará a razón de 23 peniques 102 milésimos de peniques por cada peso oro de 18 peniques.

◆

Industria, Obras Públicas y Ferrocarriles

Escuela Profesional de Temuco.— La Dirección de Obras Públicas fué autorizada para solicitar propuestas a fin de construir una sección del edificio de la Escuela Profesional de Niñas de Temuco.

Biblioteca Nacional. — Se autorizó a la Dirección de Obras Públicas para cancelar el contrato de construcción de la obra gruesa del Pabellón Central de Administración de la Biblioteca Nacional, contratada con los señores Mora y Botovia.

Lagunas del Planchón. — El Ministerio de Industria expidió un decreto por el cual se reglamenta la forma cómo se hará el embalse de las aguas de las lagunas del Planchón, para aprovecharlas en obras de regadío.

Expropiación de terrenos. —Se ha consignado a la orden del Intendente de Tarapacá las sumas de $ 10,707 oro de 18 d., y $ 9,602.90 moneda corriente para atender el pago de las expropiaciones de los terrenos destinados a la construcción del ferrocarril de Iquique a Pintados.

Agua potable de Quirihue. — El Fisco se ha reservado 15 litros de agua por segundo de la vertiente del Guanaco, para destinarla al servicio de agua potable de Quirihue.

Geólogo mineralogista. — El Ministerio de Industria ha nombrado geólogo y mineralogista, en propiedad de la Dirección de Obras Públicas al señor Aquiles Concha.

Se necesita
Tornero mecánico
competente

Dirigirse:
MINAS DE NALTAGUA,
ESTACION EL MONTE.
16-I.

Dos accidentes ferroviarios

Hay un herido de gravedad.— La vía sufrió desperfectos en una extensión de treinta kilómetros

La administración de la tercera zona de los Ferrocarriles del Estado ha dado cuenta a la Dirección General del ramo que anteayer a las 10.20, en el kilómetro 21, entre Selva Obscura y Cautín, se volcó el carro N.o 131, cargado con maderas que arrastraba el remolcador Martínez y ocasionó heridas de gravedad al palanquero Rufino Figueroa.

La vía sufrió desperfectos en una extensión de treinta metros.

La misma administración comunicó que anteayer el tren N.o 62 atropelló a dos animales en el kilómetro 1, produciéndose el desrielo de un bogie del carro D-59, lo que ocasionó desperfectos en la vía, de poca consideración.

◆

ESTUDIOS DE PEDAGOGIA E HISTORIA

Por decreto del Ministerio de Instrucción, se ha comisionado al señor Arturo Carrasco para que estudie en Estados Unidos, Pedagogía e Historia.

◆

LA DESINFECCION DE AUTOMOVILES

La Alcaldía ha derogado hasta nueva orden su decreto de fecha 9 de Agosto, en el que ordenaba la desinfección especial de los automóviles para los días de fiestas patrias, a causa de que el Desinfectorio Público no posee elementos necesarios para llevar a cabo la referida desinfección en el plazo ordenado.

◆

UNION EMPLEADOS DE COMERCIO

Hoy se llevará a efecto en los salones de esta institución, una matiné, a las 17.30 horas (antes 5 1|2 P. M.)

También se pone en conocimiento de los señores socios que para el 18, del presente se dará una fiesta teatral, la cual terminará con un baile social.

◆

CURSO ESPECIAL DE CESTERIA ARTISTICA

Debido al entusiasmo que ha despertado en nuestra sociedad la enseñanza de este arte, y con el objeto de ofrecer una oportunidad a las personas que se interesen por su aprendizaje, se dará principio a un curso el próximo 1.o de Octubre en Siglo XX N.o 179.

La matrícula está abierto, de 10 a 17 horas (antes 10 A. M. a 5 P. M.), diariamente; los Miércoles y Sábados, se atenderá las inscripciones, de 13.30 a 16 horas (antes 1.30 a 4 P. M.)

◆

DEFUNCIONES

Septiembre 14. — Virginia Reyes, de 32 años; Carlos Pedraza, de 54; Rosario Alfaro, de 78; Roque Aguilera, de 42; Enrique Soto, de 40; Marcelina Espinoza, de 83; Rosa Fabres, de 38; Angela Quevedo, de 26; Antonio Sepúlveda, de 35; María Pérez, de 38; Ana Núñez, de 54; Tomás Jiménez, de 86; Dionisia González, de 60; Daniel Fernández, de 42, y seis niñitos menores de un año.

LIQUIDACION
Solamente hasta el
18 de Septiembre
ALFOMBRAS
DE UNA PIEZA

1.83x1.30 mts., a.	$ 30.00
1.83x1.30 mts., a.	35.00
1.83x1.30 mts., a.	40.00
2.75x2.05 mts., a.	75.00
2.75x2.05 mts., a.	80.00
2.75x2.05 mts., a.	85.00
3.20x2.30 mts., a.	95.00
3.20x2.30 mts., a.	100.00
3.20x2.75 mts., a.	110.00
3.20x2.75 mts., a.	115.00
3.20x2.75 mts., a.	122.00
3.65x2.75 mts., a.	140.00

Alfombras,
Tripe cortado,
3.65x2.75 mts.
A $ 195

Estas alfombras están en exposición en nuestras vidrieras.

MUEBLERIA
IMPERIAL
Calle 21 de Mayo
N.o 801
Frente a la calle San Pablo
y-6723-15-I

Millares de certificados médicos y 50 años de éxito contínuo prueban irrefutablemente que la
HARINA LACTEADA NESTLÉ
sigue siendo el mejor alimento para guaguas.
15-I

QUESOS de CABRA
DE COQUIMBO

El mejor queso de Chile.

Venden:
Luis Luxardo & Cía.
VALPARAISO

Agentes:
S. VACAREZZA
Santa Lucía 328
y-18-I

Crónica policial

Afortunada pesquisa—En la tarde de ayer, los agentes Armenzol Poblete, Amador Lizama, Eustaquio Castillo y Moisés Gutiérrez, arrestaron en los alrededores de la Estación Central de los Ferrocarriles del Estado a los sujetos Carmelo Farías Fernández, Ricardo Castro Lagunas y Juan Pallamarco Villalobos contra los cuales había orden de prisión por creérseles autores del asalto cometido hace pocos días en el camino de Las Condes en la persona del señor Ignacio Bezoal, residente en Maitenes y del carretelero que lo conducía, Manuel Ramírez, trabajador del Mineral de Las Condes.

Continuando las investigaciones, los agentes supieron que Farías había estado bebiendo en el negocio de Juan Brivares y Brijida Zúñiga, San Pablo 4219, con varios otros individuos y pretendió le cambiaran allí dos letras expedidas por la Compañía Minera de Las Condes, las que resultaron ser llevadas por el señor Bezoal el día del asalto, quien fué despojado de $ 500, letras por valor de $ 600 y toda su ropa e igualmente el carretelero Ramírez.

Identificados los individuos Castro y Farías han resultado ser los autores del asalto, lo que naturalmente los reos se empeñarán en negar.

Falsificador de billetes.—El Juzgado de Rancagua ha enviado al 1er. Juzgado del Crimen a Alberto Martínez (alias El Queltehue) comprometido en el proceso por falsificación de billetes de $ 100 de que son autores Alberto Escobar y otros.

El Queltehue ha negado su participación y el Juzgado ha pedido el expediente a la Corte para comprobar el delito de Martínez.

Visita semestral de establecimientos penales.—Hoy, a las 11 horas, se llevará a cabo la visita a los establecimientos penales que ordena la ley.

La comitiva, compuesta de numerosas personalidades del poder judicial partirá a la hora citada desde el Palacio de los Tribunales de Justicia, sirviéndole de escolta un pelotón de policías montados.

Reos condenados. — El juzgado del crimen servido por el juez don Alfredo Rondanelli, ha expedido ayer las siguientes condenas:

Manuel Moreno, a 541 días de presidio, por hurto a N. Lind.

José Marambio, con tres condenas, a 4 años de presidio y 100 azotes, por robo a Alejandro Labrin; a dos años de presidio, por hurto a N. Lind y a 90 días por cargar este reo llaves ganzúas al ser detenido.

Juan Saavedra, a 310 días de prisión, por hurto a Amelia Brignadelli.

Enrique Castillo Vilches, a 541 días de presidio, por hurto a Luis Morales y a 541 días por estafa al mismo Luis Morales.

Juzgado de turno. — Desde hoy entra a desempeñar el turno el segundo juzgado del crimen servido por el juez señor Franklin de la Barra y por el secretario don Pedro Aldunate.

Amago de incendio. — Ayer a las 10.45, se produjo un amago de incendio en la casa N.o 2832 de la avenida de las Delicias.

El origen del fuego se debió a la inflamación de la chimenea de la cocina de la referida casa.

Las Compañías de Bomberos no alcanzaron a prestar sus servicios.

BAILES Y MODAS
"EL HESITATION"

¿Por qué el "Hesitation" no figuraba como un baile correcto entre los que están más en boga? Sencillamente, porque la buena sociedad no le había dado el tinte moral que todo baile de salón requiere y del cual carecía el "Hesitation"; puesto que antes, era bailado por aquellos aficionados que lejos de hacer honor al arte, lo degeneran y desmoralizan.

Desde hoy será "Hesitation", el baile favorito de todo buen danzante, y aceptado en toda reunión social y familiar, tanto por ser un baile nuevo como que las figuras adoptadas por el Profesor M. Aguilar son sencillas, bonitas y elegantes. Si Ud. desea aprenderlo puede dirigirse a San Isidro 128. El Jueves 19 habrá baile con orquesta.

BOY-SCOUTS

Brigada de Boy-Scout "J. V. Lastarria".— Como el Domingo 11 de Agosto se efectuó la rifa a beneficio de la banda de esta brigada y oportunamente se hicieron las publicaciones correspondientes con los números premiados y, como hasta el presente, aún no han sido cobrados algunos premios, se avisa nuevamenete que hoy, por acuerdo del directorio, es el último día para cobrarlos.

Los números y premios son los siguientes:

I Premio.— N.o 326, cuadro del señor Carrasco.
II Premio.— N.o 933, $ 50 en dinero.
III. Premio.— N.o 935, cuadro del señor Lastra.
IV Premio.— N.o 633, $ 50 en dinero.
V Premio.— N.o 833, cuadro del señor Zúñiga.
VI Premio.— N.o 921, $ 100 en dinero.

El tesorero atenderá a los interesados en Av. Providencia esquina de Pérez Valenzuela (Botica y Droguería).

—Cítase para el Lunes a las 10 de la mañana en el Liceo a todos los scouts que todavía no han dado cuenta de las entradas que recibieron con motivo del beneficio efectuado el Viernes 13 del presente.

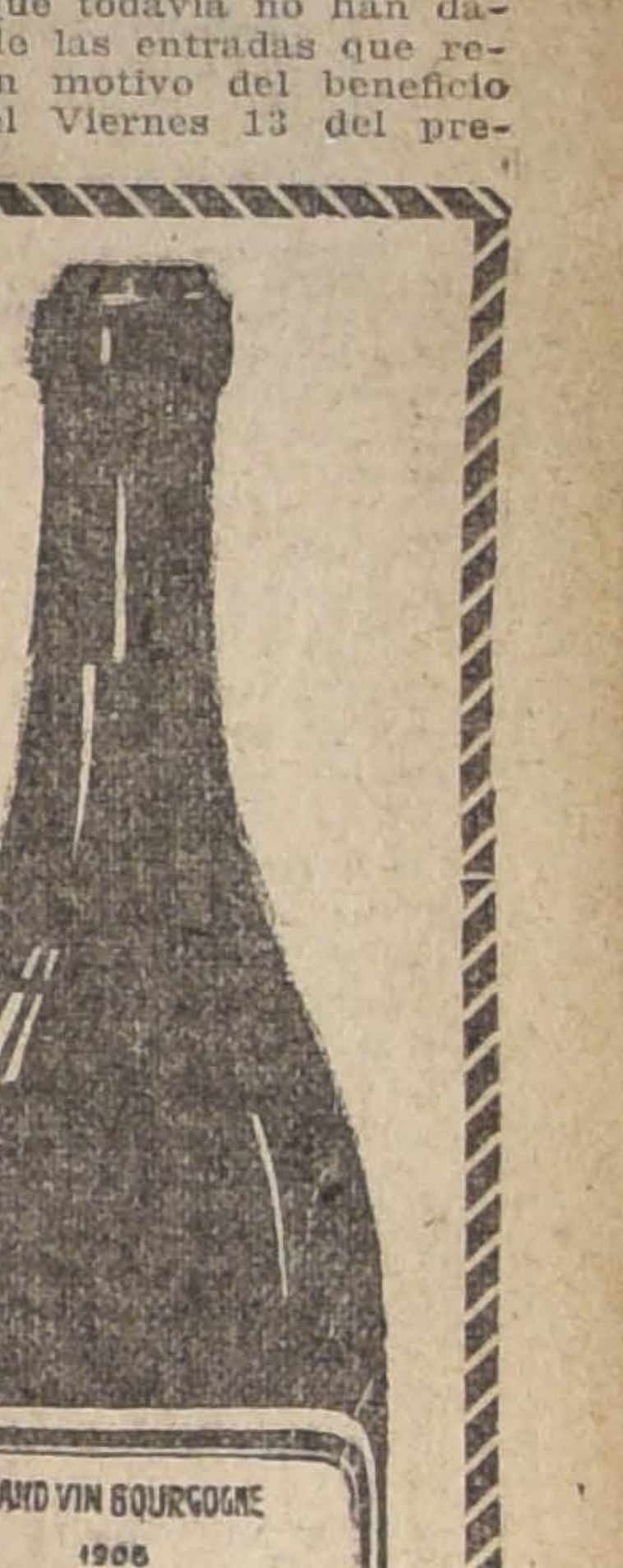

Fernando Orrego & Co.
COMPAÑIA 1301
AGENTES

TODOS ESTOS VINOS A PRECIO DE VIÑA
VENTA DESDE UNA BOTELLA

IMPORTACION DIRECTA DE LICORES

BOTELLERIA
MODERNA
Guillermo Zerbi
Monjitas 867
Tel. Ing. 2321

Puga Borne
Tocornal
Panquehue
Zavala
Vial
Lontué
Ochagavía
Aizta
Subercaseaux
Benítez
Casa Blanca
Concha
San Carlos
Concha y Toro
Carrasco
Linderos
Macul
Urmeneta
Santa Elena

REPARTO RAPIDO A DOMICILIO

INMENSO SURTIDO DE LICORES FINOS

EL CRIMEN
DE LA
Calle de Lord Cocrhane
tratado por los
redactores y dibujantes de
"MONOS Y MONADAS"
MAÑANA Lúnes 16
Precio: 20 centavos.
y-15-i

EL EMBAJADOR EXTRAORDINARIO DEL BRASIL

A LAS FESTIVIDADES PATRIAS

AYER ES RECIBIDO OFICIALMENTE POR EL PRESIDENTE DE LA REPUBLICA CON EL CEREMONIAL DE ESTILO.—DISCURSOS CAMBIADOS

En la tarde de ayer fué recibido oficialmente por el Presidente de la República el Embajador Extraordinario del Brasil a las fiestas patrias, Excmo. señor don José Manuel Cardoso de Oliveira.

A las 14.30 (2 P. M.), el Subsecretario de Relaciones señor don Francisco Donoso Carvallo, el Introductor de Diplomáticos señor don Enrique Antúnez Cazotte y el edecán del Presidente capitán de corbeta señor Luis A. Caballero, se dirigieron en coche de gala a la residencia del Embajador, escoltados por un escuadrón del Regimiento Cazadores.

SALIENDO DE LA MONEDA

A su llegada a la Mòneda rindió los honores prescriptos por el protocolo, el Regimiento de Infantería Pudeto que se encontraba formado con su estandarte y banda de músicos. A la entrada al Palacio la guardia presentó armas, mientras la banda tocaba diana.

En uno de los salones de la Presidencia esperaban al Embajador el Ministro de Relaciones señor don Ruperto Bahamonde, edecán teniente coronel señor don Arturo del Río y Ministro de Chile en el Brasil señor don Alfredo Irarrázaval Zañartu.

En el salón de honor fué recibido por el Presidente de la Repúública, Ministros de Estado, Subsecretarios, generales señores Pinto Concha, Armstrong, Moore, Herrera y Marín; Director de Correos don Carlos Lira, Director del Tesoro don Carlos Zañartu, presidente del Tribunal de Cuentas don Joaquín Aguirre Luco y numerosas personalidades.

En las puertas del salón de honor se congregó además un numeroso gentío que deseaba presenciar la ceremonia y oír los discursos que insertamos en seguida:

Del Embajador señor Cardoso de Oliveira

Señor Presidente:

Ninguno de los momentos, aún de los más afortunados de mi ya larga carrera, supera el valor de este en que me cabe el insigne honor de venir a presencia de V. E. en el carácter de Embajador Extraordinario de la República de los Estados Unidos del Brasil, en misión especial para representarla en las fiestas con que se conmemora el glorioso aniversario de la Independencia de Chile.

Al confiarme esta alta y grata misión, fué el propósito del señor Presidente de la República que el Gobierno del Brasil de un modo más acentuado que por los medios que acostumbran las prácticas ordinarias diplomáticas en tales circunstancias, reafirmase efusivamente a V. E. nuestros viejos sentimientos de amistad por esta grande y noble nación, amistad germinada al calor de una irresistible simpatía espontánea entre los dos pueblos, cultivada amistosamente por el conocimiento mutuo de sus sólidas cualidades, vivificadas por el transcurso del tiempo y que el tiempo sólo podrá fortalecer y elevar.

Convencido de que V. E. y el Gobierno chileno corresponden a esta afectuosa demostración de un país con el mismo aprecio y con el mismo espíritu con que ella fué concebida y realizada, me cabe el honor de transmitir a V. E., con motivo de este fausto aniversario los votos del señor Presidente de la República, a los cuales pido permiso para agregar los míos propios, por la ventura personal de V. E. y las sinceras congratulaciones del Primer Magistrado del Brasil, de su Ministerio, de sus dirigentes, de sus clases armadas y del pueblo brasileño, al ilustre jefe del Estado de Chile, a su esclarecido Gabinete, a los defensores de su Ejército y de su Armada, a sus notables hombres públicos y al valeroso pueblo de este país tan profundamente amado por el mío.

Del Presidente de la República

Señor Embajador:

Con la más viva complacencia recibo la honrosa misión que S. E. el Presidente de los Estados Unidos del Brasil ha confiado a vuestros incontestables merecimientos y a la cual se han dignado asociarse las altas personalidades, instituciones armadas y el progresista pueblo en cuyo nombre nos presentáis espontáneas y generosas adhesiones que estimulan nuestro patriotismo y comprometen nuestra más delicada gratitud.

La secular amistad, siempre leal y jamás quebrantada, que ha ligado al Brasil y Chile, se vigoriza con esta benévola y espontánea manifestación de aprecio y fraternal simpatía, que enaltece la celebración del aniversario de la Independencia Nacional.

Correspondo íntimamente agradecido la cordial estimación del Excmo. señor Presidente del Brasil, y os ruego, señor Embajador, que tengáis a bien transmitirle los votos muy sinceros que formulo por su felicidad personal y por la grandeza y prosperidad siempre creciente de la noble nación que gobierna con tanto acierto.

Con especial agrado os declaro reconocido Embajador Extraordinario de los Estados Unidos del Brasil.

Terminados los discursos, el Introductor de Diplomáticos señor Antúnez hizo las presentaciones de estilo, retirándose en seguida el Embajador señor Cardoso, rindiéndosele los honores en uso.

Poco después llegaba a la Moneda el señor Embajador acompañado del Consejero de la Embajada, capitán teniente señor Joao Soares de Pinna a hacer una visita de cortesía al Ministro de Relaciones señor Bahamonde.

A las 17 (5 P. M.) el señor Bahamonde, en unión del Subsecretario señor Donoso Carvallo, se dirigió en coches del Gobierno a la Embajada a devolver la visita protocolar que hiciera el señor Cardoso de Oliveira.

ORDEN DE ANTIGÜEDAD DE LOS JUECES DE SANTIAGO

Con motivo de las recientes promociones de los señores jueces don Moisés Lazo de la Vega y don Ricardo Dueñas, el orden de antigüedad de los jueces de Santiago, ha quedado en la siguiente forma:

1. Don Filidor Rodríguez, nombrado el 6 de Abril de 1910.
2. Don Franklin de la Barra, el 19 de Abril de 1911.
3. Don Francisco Santapau, el 17 de Mayo de 1911.
4. Don Felipe Urzúa, el 27 de Noviembre de 1912.
5. Don Alfredo Rondanelli, el 12 de Junio de 1914.
6. Don Isaac Givovich, el 23 de Mayo de 1917.
7. Don Andrés Villagra, el 1.o de Octubre de 1917.
8. Don Alejandro Fuenzalida, el 12 de Septiembre de 1918; y
9. La persona que se nombre en reemplazo del señor Dueñas.

EL HOSPICIO

Ayer en la mañana, el primer Alcalde visitó el Hospicio, y en compañía del administrador, don Jorge Matte, recorrió este establecimiento, en el cual se observa manifiesto progreso.

Actualmente, la población del Hospicio es numerosa; los pensionistas suman más de 1,400, a los que hay que agregar los enfermos transitorios, al personal administrativo y servidumbre, para completar las 2,000 personas que allí habitan.

Se ha construído en el Hospicio nuevos pabellones en los que se consulta la higiene moderna, un teatro y una escuela, progresos éstos que prueban la magnífica administración del señor Matte.

La inutilización de los vapores alemanes

Lo que dice el Ministro de Marina, señor Robles

A propósito de la destrucción de las maquinarias de los buques alemanes y de las publicaciones hechas sobre el particular por la prensa, interrogamos ayer al Ministro de Guerra y Marina, señor Víctor V. Robles, quien nos dió la siguiente información:

"El Gobierno, en ningún momento, ha aceptado ni podría aceptar que se amengüen las facultades y derechos inherentes a la soberanía de Chile sobre las naves alemanas fondeadas en aguas territoriales.

En consecuencia, las medidas que proceden, según las leyes y ordenanzas marítimas, se tomarán siempre que sean justificadas.

Así, habiéndose manifestado por algunas autoridades navales la conveniencia de cambiar los fondeaderos de las naves alemanas, se ha autorizado ampliamente para hacerlo. Esto, por acto propio de la soberanía chilena".

Un nuevo caso en Valparaíso

Se ha denunciado a la Gobernación Marítima de Valparaíso que el Miércoles fueron botadas al mar grandes piezas de la maquinaria del vapor "Rottingen", al ancla en ese puerto.

Este acto se efectuó poco antes de las 18 horas (antes 6 P. M.), y fué constatado por las personas que hicieron el denuncio.

EXEQUIEL POBLETE P
Contador y profesor en el Instituto Superior de Comercio, Ahumada 39-43. Casilla 1419. Teléfono 300.
16-i

La viruela en Antofagasta

Telegramas recibidos en el Ministerio del Interior

Con fecha de ayer se recibieron en el Ministerio del Interior, los siguientes telegramas, sobre el desarrollo de la viruela en Antofagasta:

"Antofagasta.—Ministro Interior.—Santiago.—El Inspector Sanitario ha proporcionado a la Intendencia los siguientes datos referentes a la epidemia de la viruela: Un niño de familia boliviana llegó con viruela y este fué el punto de partida del flagelo. En las oficinas de la Compañía de Salitres y de Baburizza Leikinric no ha habido casos de viruela. En Buchanan Jones y Cía., en las oficinas de María Luisa, Angamos y Anita, se han presentado 21 casos, siendo 14 mortales. Los 7 restantes convalecen. En las oficinas de la Casa Gibbs y Cía. únicamente se presentó un caso en la Lastenia, el cual sanó. En Araucana un caso fatal, en Antofagasta se atienden 3 casos, procedentes de las oficinas salitreras. Hasta el presente no se ha presentado ningún caso en la población. Las medidas generales que se han adoptado en las oficinas y en el ferrocarril han sido impedir el tráfico de enfermos y sospechosos aislamiento inmediato de los enfermos de las oficinas; desinfección prolija de los campamentos en general y vacunación intensiva y obligatoria con virus adquirida por ellos mismos. La epidemia declina notablemente.—**Balmaceda.**

Antofagasta.—Ministro Interior.—Santiago.—Médico jefe Desinfectorio avísame haberse producido ayer en la ciudad un caso de peste viruela y teme que sea origen como en ocasiones pasadas de una gran epidemia. Se ha practicado la desinfección del caso. Hay escasez de vacunadores y he solicitado del Municipio para que éste, a quien la ley encarga la policía de salubridad y eviten la propagación de las epidemias, contraté los servicios de otros vacunadores que hay aquí vacantes, pues el Ministerio ordenó el regreso del vacunador venido de esa por falta de fondos.—**Balmaceda.**

EL CRIMEN DE LA CALLE LORD COCHRANE

Solicitud de indulto

El Congreso Social Obrero ha dirigido al Consejo de Estado la siguiente solicitud:

"Honorable Consejo:

El Congreso Social Obrero, al cual están adheridas la mayor parte de las sociedades obreras del país, en su última sesión acordó dirigirse con todo respeto a ese Honorable Consejo y pedirle, en nombre de las colectividades obreras que representa, tenga a bien conmutar la pena de muerte a que han sido condenados algunos reos del crimen de la calle Lord Cochrane, ya que en el proceso aparecen algunos puntos obscuros que la justicia no ha podido aclarar y que hacen pensar en la inocencia de alguno de los reos.

Esperamos que nuestra petición tenga benévola acogida en el seno de ese Honorable Consejo.

Es gracia. — **Luis Correa Ramírez**, presidente. — **Ernesto Orellana T.**, secretario. — **Manuel Hidalgo**, vicepresidente. — **Manuel J. Fernández**, tesorero."

LA EMBAJADA AL BRASIL

En Consejo de Ministros celebrado en la tarde de ayer, se trató lo relativo al envío de una Embajada extraordinaria a la transmisión del mando en el Brasil.

MADAME
Irène
Corsets
S. Antonio
45
PARIS
NEW YORK
x-7927-15 i

Academia Chilena

Hoy será recibido el nuevo académico señor Orrego

Hoy, a las 16 horas (4 P. M.), celebrará esta Academia en el salón de lectura de la Biblioteca Nacional una sesión solemne para recibir a su miembro de número don Augusto Orrego Luco.

El discurso del señor Orrego Luco, que versará sobre don Ramón Sotomayor Valdés y su obra histórica, será contestado por el señor don Francisco A. Concha Castillo.

En caso de lluvia, la recepción del señor Orrego Luco se postergará para el Domingo 22 de Septiembre.

CONSUL GENERAL DE CUBA EN VALPARAISO

Con fecha de ayer el Ministerio de Relaciones ha dado curso al decreto por el cual se reconoce al señor don Gabriel Angel Amenabar, como cónsul general de Cuba en Valparaíso.

Guarderías de pesca

Jurisdicción que tendrán

Ha sido fijada por el Ministerio de Industria la siguiente delimitación de la jurisdicción que corresponde a cada una de las guarderías de pesca actualmente existentes:

Para la de Valparaíso, toda la bahía de este nombre;

Para la de Juan Fernández, las islas Más Afuera y Más a Tierra;

Para la de Santa María, la isla de Santa María, el puerto de San Vicente y la Bahía de Talcahuano;

Para la de Laraquete, la sección del Golfo de Arauco, comprendida entre la Caleta de Llico y el puerto de Coronel;

Para la de Corral, el estuario formado por el río Valdivia;

Para la de Valdivia, la zona fluvial del río de este nombre frente a la ciudad y sus inmediaciones.

Para la de Puerto Montt, el canal de Tenglo y Puerto Montt;

Para la de Huito, los canales de Calbuco, la ensenada de Huito y el estuario de Reñirue; y

Para la de Ancud, la Bahía de Ancud y el Golfo de Quitalmahue.

CONSUL DE CHILE EN BIRMINGHAM

El Ministerio de Relaciones ha aceptado la renuncia que hizo de su puesto el cónsul de Chile en Birmingham, señor J. M. Garrigó.

Vendemos en
MONEDA
casa esquina de 1 piso con 1,120 mts2. Cocheras y caballerizas. Elegante fachada. La casa reune todo confort.
Precio: $ 150,000
MACKENNA Y GREEK
Huérfanos 1161
15-i

VIÑA PRA
SANTIAGO
Vinos especiales
para Familias
MEDOC.. ot. $ 0.60 sin envase
PINOT.. Bot. $ 0.70 " "
BLANCO Bot. $ 0.80 " "
TIPOS SUPERIORES: $ 0.90, $1
y $ 1.40
Cas. 1915, Teléf. Ovalle 16
AGENCIA:
Huérfanos No. 1039

CASA
Heffer
ESTADO 242
Casilla 506
CASA
ESPECIALISTA
EN
ARTICULOS
FOTOGRAFICOS
Cámaras fotográficas, Kodak, Ansco y Carbine. Placas, Películas, Papeles, Placas inglesas Imperial y Americanas Cramer, Importadora del papel Cyko, reconocido como el mejor de los papeles fotográficos.
Solicite el Catálogo de la Casa

PICHILEMU
GRAN HOTEL
Esta Administración continúa mejorando todas las instalaciones del Balneario. Los trabajos para aumentar el agua potable estarán terminados; todos los inconvenientes salvados, y con las lluvias recientes, contaremos con abundante y muy buena agua potable en todas las dependencias, la que será, además, filtrada por muy buenos filtros.
Se coloca luz eléctrica en toda la Empresa. Hotel, Casino, chalets, calles, paseos: todo estará listo en Octubre.
Ahora es tiempo de contratar el arriendo de chalets y se ruega a los clientes transmitir sus órdenes.
Informaciones adicionales dará:
Evaristo Merino C.
PICHILEMU
x-7882-3-j

MARMOLES
de todos colores en planchas para muebles.
YESO
blanco y negro para estucadores.
VENDEN:
CASTRO 78
Marmolería Ceppi

CASAS VENDEMOS

SAN GABRIEL. . .	$ 17,000
COPIAPO. . . .	19,000
SAN ISIDRO. . . .	20,000
CASTRO.	28,000
SOTOMAYOR. . .	30,000
MOLINA.	33,000

MACKENNA Y GREEK
Huérfanos 1161

El 28
DE
SEPTIEMBRE
Se cerrará definitivamente la
Realización de libros
— EN —
272 AHUMADA 272
Por cuenta de la
LIBRERIA
NASCIMENTO
Desde mañana podrá Ud. adquirir las obras nacionales de esta realización hasta con un 20% más de rebaja sobre los precios ya anunciados.
Ultima oportunidad.
La última palabra en precios excepcionales.
C. JORGE N.

I. Iturriaga y Ca.
- - SANTIAGO - -
Concesionarios exclusivos para la venta a plazo del Automóvil
FORD

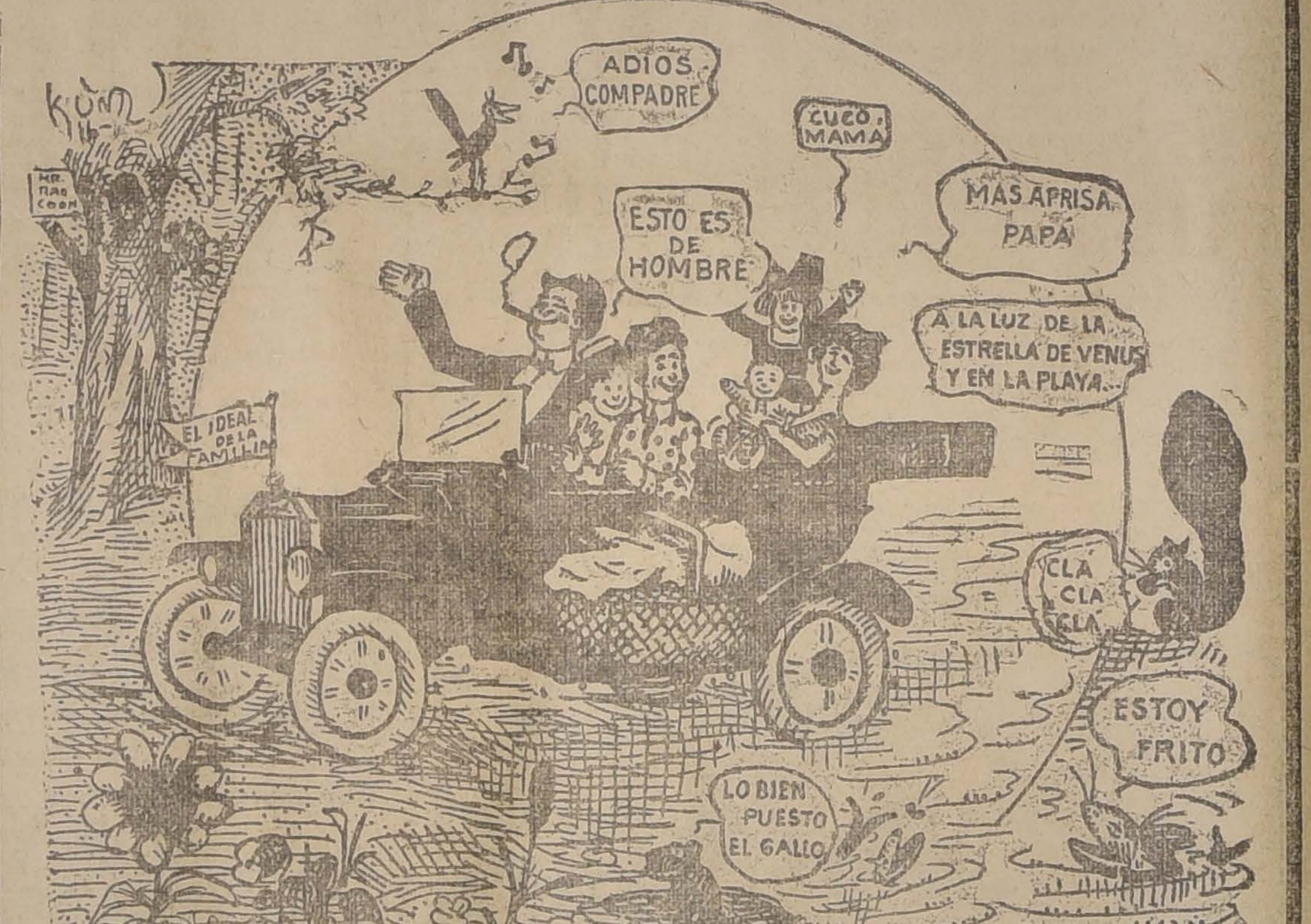
ADIOS COMPADRE
CUCO MAMA
MAS APRISA PAPA
ESTO ES DE HOMBRE
A LA LUZ DE LA ESTRELLA DE VENUS Y EN LA PLAYA...
EL IDEAL DE LA FAMILIA
CLA CLA CLA
ESTOY FRITO
LO BIEN PUESTO EL GALLO

Ford es el automóvil ideal. Si costara doble precio del que vale hoy, sería aconsejable su adquisición porque su duración y economía de consumo, son factores reconocidos en el universo entero. Tenemos todos los modelos de automóvil que hace la Fábrica Ford. Un faeton de cinco pasajeros vale £ 247 que al cambio de hoy representan $ 3,566.
Fabricamos toda clase de carrocerías, de las cuales tenemos varios modelos en exhibición.
Existen todos los repuestos para reconstruir un automóvil y como ellos son legítimos de la Fábrica Ford aseguramos el perfecto funcionamiento.
Nuestro garage modelo atiende cualquier trabajo de mecánica, tapicería, pintura y electricidad automovilística.
Somos los agentes exclusivos del neumático
FISK
el que da mayor rendimiento de kilometraje.
ACCESORIOS EN GENERAL
OFICINA:
Huérfanos 786 :: Tel. In. 230
Pídase Catálogo
CASILLA 2990
GARAGE:
Andrés Bello 930 :: Teléfono
Inglés 1123

IMPORTACION NORTE-AMERICANA
GRAN NOVEDAD
Géneros Ingleses Transparentes
PARA CORTINAS
IMPORTADORES: P. BEZANILLA y Cía.

TURF

VENCEDORES DEL CLASICO ARGENTINA

Este clásico fué instituído el año 1911, sobre una distancia de 1,800 metros, con una recompensa de 6,000 pesos al vencedor.

Presentóse a disputar dicha prueba lo mejor con que contaba nuestro Turf en aquella época: la pareja del Stud Burlesco, formada por Pinche y Altanero II, la célebre Lhassa, pupila del señor Juan Miguel Cartagena, y Limited, en representación del elevage nacional.

La carrera fué ganada por Pinche, el que fué sériamente amagado en los últimos metros por Limited, llegando a la raya separados por un pescuezo. Tercero entró Altanero II a una cabeza.

Es el caso de recordar también que en dicha carrera se interpuso un reclamo que fué desestimado por la junta de comisarios. La reclamación la formuló el jockey de Limited, Luis Araya, en contra de Altanero II, por haberle estorbado su libre acción en los tramos finales.

El año 1912, correspondió otra vez el triunfo de esta gran carrera al Stud Burlesco, Stud que llevaba como representantes a Chilena y Oiseau Mouche.

El gasto del tren lo hicieron Ovimar y Glorification, animales que tuvieron en la tierra derecha que rendirse, ante los ataques que le llevaron Oiseau Mouche y Chilena, respectivamente.

El puesto de honor lo obtuvo Oiseau Mouche, el que llegó con dos cuerpos de ventaja sobre su compañera de corral. El tercer puesto le correspondió a Camorra.

El tiempo empleado fué de 1.47 para la milla; tiempo bueno, si se toma en cuenta la edad de los competidores y el hecho de estar la pista muy pesada.

En 1913, este clásico fué dotado con un mil argentinos oro de premio, donados por el Jockey Club Argentino.

Chela II, del Stud Los Maquis, montada por Harry Michaels, batió en espléndida forma a Pibe y Orozco, que llegaron detrás de la hija de Old Man en este orden. Tiempo: 1.41.

En 1913-1914 no se corrió esta prueba.

En Septiembre de 1914, con pista regular, la pareja del corral Bernstein obtuvo el primero y segundo puesto, con sus pupilas Chulita y Esbelta, guiadas por Rudecindo Díaz y Rebolledo, respectivamente. Tercera Gloire de Dijon y cuarta Algara. Tiempo: 1.41 2|5.

En 1915, Barolo galopó sobre Pretensión, que inútilmente se empeñó en seguir al hijo de Barsac. Tercero Macon y cuarto Lelia. Tiempo: 1.54 1|5, para los 1,800 metros.

En 1916, Llay-Llay, conducido por José Miguel Baeza, alcanzó un holgado triunfo sobre Rawa Ruska, que entró a cuerpo y medio del vencedor. Tercera Cuncuna y cuarto Calvito. El favorito Limache no tuvo figuración. Tiempo: 1.52, con pista liviana, y en 1,800 metros, distancia que no ha sido alterada hasta hoy.

El año pasado, el premio fué disminuído de 1,000 a 750 argentinos oro. La favorita Margot venció por un pescuezo a Danzig, después de una reñida lucha en la tierra derecha. Tercero Rosicler III y cuarto Ossyris. Tiempo: 1.49, con pista liviana.

Margot iba manejada por Víctor Jara.

CLUB HIPICO

LAS CARRERAS DE ESTA TARDE

Apreciaciones y pronósticos

Interesante promete ser la reunión de esta tarde en nuestra primera institución hípica. El programa está compuesto de siete pruebas, en su mayoría, con numerosas anotaciones, lo que da márgen, a pensar, que el entusiasmo en las operaciones del sport, no decaerá.

El programa descansa sobre la base del clásico, premio Argentina, sobre 1,800 metros, carrera destinada a reproductores de tres años, nacidos y criados en la República Argentina, y ya adquiridos el día de la inscripción. Tiene como recompensa el vencedor 650 argentinos oro, donados por el Jockey de Buenos Aires.

Hasta este momento, de los diez competidores inscritos, sabemos que Masovia no tomará parte, aunque es probable que a última hora, hayan nuevas deserciones. Dada la calidad de ellos, es de suponer que la prueba resultará de indiscutible interés. Analizando un poco vemos que, Coqueta, a pesar de su defección en el premio Apertura, es uno de los más temibles enemigos. Bishop, se presenta con todo el prestigio, que le diera su colosal performance en el Clásico República, donde cayó batido por Fernet, después de soportar todo el peso de la carrera. Marqués de Rical, ostenta un estado magnífico y demuestra encontrarse en la plenitud de sus formas; razones por las cuales, su caballeriza tiene gran confianza en él.

Esquife se ha dado a conocer, como un especialista en la clase de pista que le tocará actuar hoy día, por lo cual, su chance es de primer orden. De los demás Bella Dama, tiene un excelente apronte, y puede resultar. Sin extendernos en mayores comentarios, diremos que nuestras simpatías para ganador están por Marqués de Rical, y para los puestos siguientes, nos pronunciaremos por Bishop y Bella Dama.

SORTEO
Viña CONCHA y TORO

El Sr. José Urrutia, domiciliado en el Portal Edwards N.o 2728, que resultó favorecido con el premio de DIEZ MIL PESOS en el sorteo anual que obsequia a sus clientes la **VIÑA CONCHA Y TORO**

RECIBO

"En Santiago de Chile, el nueve de Septiembre de mil novecientos dieciocho, ante mí, Mariano Melo E., notario abogado, compareció don José Urrutia, de este domicilio, Portal Edwards número dos mil setecientos veintiocho, mayor de edad, a quien conozco y expuso: que en el sorteo de la Viña Concha y Toro, efectuado ante el notario que autoriza con fecha siete del presente mes y año salió favorecido con la suma de diez mil pesos el número veinticuatro mil cuatrocientos veinticinco perteneciente al compareciente, y que por la presente, habiendo recibido el señor Urrutia de la Viña Concha y Toro la indicada suma de diez mil pesos, en un cheque contra el Banco de Chile número ciento noventa y cuatro mil quinientos sesenta y nueve, le otorga el presente recibo por la suma mencionada. En comprobante firma. Fueron testigos don Carlos Valenzuela y don Manuel García R. Se dió copia en la que se pagó por contribución de estampillas, cuarenta centavos. Doy fe.—(Firmados).—José Urrutia. — Carlos Valenzuela.—Manuel García R.—Mariano Melo E., notario".

Además resultaron favorecidos

CON UN MIL PESOS

El N.o 1752, perteneciente al Sr.. . . entregado en Valparaíso.
3828, perteneciente a la Srta. Antonieta Lefevre, Av. V. Mackenna 1281.
4126, perteneciente al Sr. Pedro Costa, Castro 696.
5109, perteneciente al Sr. David Acuña, Chillán.
9442, perteneciente al Sr. Luis Marchant, Av. O'Higgins 1962.
11152, perteneciente al Sr. Víctor M. Rioseco, Concepción.
23715, perteneciente al Sr. Carlos Goffi, Villavicencio 315.
28600, perteneciente al Sr. Ernesto Bravo, Edison 4476.
29613, perteneciente al Sr. Emilio Becker, Huérfanos 1071
30413, perteneciente al Sr. Francisco Ossa, Avenida Macul 1533.

CON QUINIENTOS PESOS

El N.o 7225, perteneciente al Sr. M. Veillón del Campo, Talca.
18590, perteneciente al Sr. . . . entregado en Valparaíso.
20224, perteneciente al Sr. Nicanor Marín, Maestranza 658
22669, perteneciente al Sr. Manfredo Montt, M. Rodríguez 85.
25504, perteneciente al Sr. Sebastián Ponce, Zañartu 1012.
25514, perteneciente a la Sra. Zoila E. de Torrens, Arturo Prat 573.
29054, perteneciente al Sr. Alfredo Blanchard, Bandera 176.
29187, perteneciente al Sr. Reinaldo Soto, Luis Beltrán 1569.
30447, perteneciente a la Srta. Marta Ramírez, Benavente 402.
15-1.30852, perteneciente a la Srta. Zoila Soto, Av. Viel 1855.

EL SUBMARINO CHILENO H 7-88

E. RAMIREZ CASI ESQ. SAN FRANCISCO

La más higiénica Casa de Cena de Santiago (recientemente instalada a la alta escuela), avisa que ha contratado un competente cheff de cocina para atender el gusto más exigente en este ramo.

EDUARDO JACQUIN O.
15-i.

La reunión se abre, con el premio Dorando, sobre 1,100 metros, carrera que ha reunido a catorce competidores, de mediocre calidad. Entre ellos sobresale Quai d'Orsay, aunque nunca corresponde a sus trabajos, pero, hoy con esta clase de enemigos, no necesitaría grandes esfuerzos para imponerse. Soubrette, el Domingo pasado remató cuarta en la carrera ganada por Copla, antecedente que la acredita, como otro de los posibles vencedores. Nuestra carta es Quai d'Orsay, para ganador, con Furlana y Soubrette, en los lugares siguientes.

La segunda prueba del programa, es el premio Defensor, destinado a animales de 3 años, no ganadores a peso de reglamento. Saltan a primera vista del cronista, Mariman, Cuncumen y Feudal, que son, al parecer, los más indicados a triunfar; a pesar de que mucho nos han hablado de Fatherless y Costa Rica. Nuestro candidato para ganador es Mariman, aunque muchas veces, ha defraudado nuestras expectativas; pues el hijo de Flo es mucho más que lo que ha demostrado hasta ahora, y puede que hoy desista de sus veleidades. En los puestos del placé dejaremos a Costa Rica y Endimion.

En el premio Danseur, handicap, sobre 1,800 metros, quedará circunscripto talvez a cuatro competidores; pues Cachiyuyo no tomará parte, para cumplir su compromiso en la última prueba. De ellos, el candidato de más sólidos prestigios es Bayaceto, tomando en cuenta su recomendable actuación que ha tenido en la temporada. De los demás, Harry Lauder, si hubiera alcanzado sus formas, circunstancia que creemos poco probable, debiera ser el candidato llamado a disputar la victoria al hijo de Alanés. Para terminar, y como el pronóstico no puede ser otro, indicaremos a Bayaceto para ganador, dejando en el lugar siguiente a Harry Lauder.

Catorce competidores aparecen anotados en el premio Duty, handicap, sobre 1,100 metros, y dada la calidad de cada uno, y el peso que les ha correspondido, es probable que se produzca lo inesperado.

Después de su última performance del Domingo pasado, nuestra carta es Fragata, que sabemos se encuentra en muy buena forma, y, además, carga un peso muy cómodo, 48 kilos. En los puestos siguientes deben encontrarse Lady Violet, Galia y Escoria, sobre todo esta última que si la dejan dispararse a la punta, puede cubrir la distancia de una hebra. En consecuencia, nuestros candidatos son: Fragata, Escoria y Lady Violet, en el orden apuntado.

De un hermoso desarrollo promete ser la milla del premio Dolor, pues son varios los candidatos que llevan opción a ocupar el primer lugar. Balaclava, Gull, Tajamar, Cervantes, Taray y quizá olvidemos alguno, son enemigos que a estos pesos y en esta distancia bien se merecen. Establecer una línea entre los anteriormente nombrados, es imposible, por lo tanto, sólo diremos que nuestro favorito es Tajamar, en vista del buen apronte que tuvo el Viernes. Para los puestos del placé, nos pronunciaremos por Cervantes y Bahía.

La reunión se cierra, con el premio Darling II, sobre 1,400 metros, donde Priorato, a pesar de los 60 kilos que carga es nuestro favorito; naturalmente sin dejar de reconocer que va dispensando muchos kilos, a animales de la calidad de Embajador, Swallow y Cachiyuyo, que pueden batirlo. No queriendo extendernos más, fijaremos nuestro pronóstico: ganador, Priorato; placées, Cachiyuyo y Shannon.

RESUMEN

1. Quai D'Orsay, Furlana y Soubrette.
2. Mariman, Costa Rica y Endimion.
3. Bayaceto, Harry Lauder.
4. Fragata, Escoria y Lady Violet.
5. Marqués de Rical, Bishop y Bella Dama.
6. Tajamar, Cervantes y Bahía.
7. Priorato, Cachiyuyo y Shannon.

Probables montas y competidores para las carreras de esta tarde

1.a Carrera. — 1,100 metros. — Mr. Asquith, N. N.; Palomilla, S. Ponce; Brava, no corre; Isigny, E. Carrillo; Soubrette, A. Molina; Tabernera, L. Araya; Septiembre, E. Escobar; Taburete, J. Leiva; Quai d'Orsay, J. Osorio; Fine Champagne, M. Morán; Océano, M. Aranda; Misty, A. Vicuña; Furlana, F. J. Muñoz; Esopo, J. Pinto.

2.a Carrera. — 1,500 metros.— Brusiloff, M. Morán; Cícero, M. Pérez; Cuncumen, no corre; Endimion, J. Salfate; Fatherless, P. Rebolledo; Febo, V. Jara; Feudal, A. Molina; Mariman, J. Vergara; Viking, S. Ponce; Wagram, P. P. Quezada; Canastilla, H. Contreras; Costa Rica, R. Flores.

3.a Carrera. — 1,800 metros. — Bayaceto, M. Baeza; Harry Lauder, E. Escobar; Orcajo, R. Díaz; Cachiyuyo, por si corre, L. A. Orellana; Donneta, J. Pinto.

4.a Carrera. — 1,100 metros. — Jirasol, R. Flores;—Daring, M. Michaels; Tintero, E. Escobar; Caupolicán, L. H. Fuentes; Galia, P. P. Quezada; Lady Violet, A. Molina; Tococo, no corre, Vizcaíno, J. Vergara; Achivement, R. Hernández; Tilburí, A. Silva; Fragata, R. Flores; Sol de Mayo, M. Aranda; Honey Moon, A. Vicuña; Escoria, J. Osorio.

5.a Carrera. — 1,800 metros. — Coqueta, V. Jara; Amurat, J. Salfate; Bishop, J. F. Bernal; Esquife, A. Molina; Last, E. Carrillo; Marqués de Rical, P. Rebolledo; Bella Dama, J. Vergara; La Moselle, M. Pérez; Masovia, no corre; Simplice, E. Escobar.

6.a Carrera. — 1,600 metros.— Bahía, R. Flores; Balaclava, N. N.; Juliano, J. F. Bernal; Thermidor, J. Leiva; Gull, A. Vicuña; Cardenal, no corre; Tajamar, A. Molina; Cervantes, E. Escobar; Old, R. Díaz; Taray, A. Silva; Turpín, L. H. Fuentes; Alice Belle, J. Pinto; Balija, R. Meza; Música, L. Soto.

7.a Carrera. — 1,400 metros. — Priorato, J. F. Bernal; Belfort, M. Baeza; Foquita, J. Vergara; Embajador, A. Molina; Swallow, E. Escobar; Cachiyuyo, L. A. Orellana; Barbarroja, R. Flores; Shannon, A. Silva.

HIPODROMO CHILE

Las carreras de la mañana

COMENTARIOS Y PRONOSTICOS

El mal tiempo que ha reinado en estos últimos días, ha dejado la pista del Hipódromo Chile en extremo pesada.

Las seis carreras de que consta el programa, aunque no están muy surtidas de inscripciones, hacen prever llegadas estrechas y desarrollos que, sin duda alguna, serán de vivo interés para los espectadores.

En cuanto al pronóstico, hoy se hace más difícil indicar los probables candidatos que puedan corresponder a nuestras apreciaciones, por el motivo de que hay incertidumbre si la anotación la conservarán algunos de los señalados, ya que por el estado de la pista serán varios los que desertarán.

Se da comienzo a la reunión con la segunda serie del Premio Linares, sobre 700 metros, donde hay varios de los inscritos que llevan pretensiones justificadas para triunfar. A nosotros nos seduce, Costanera para ganadora, y Uva Negra y Sally para los placées.

Los rumores que han circulado de que Viñita no hará acto de presencia en la carrera de remate, nos hace variar nuestro pronóstico en el siguiente orden: Lally, Bruja y Casse tete.

Una brava carrera es la tercera y la distancia es favorable para todos, a excepción de Retoño que nada hemos visto de ligereza con otros elementos; de Tamagno, aunque sus antecedentes son de muy esclarecida descendencia, aún no ha sabido corresponder en su poca actuación, y de Tapicera que corre por primera vez. Eliminados estos tres, por los motivos expuestos, dejamos señalados nuestros candidatos en el orden indicado: Rústico, Pagano y Homicida.

En la cuarta carrera nos gusta Tupel. Para los placées Batignolles y Pasatiempo.

Tarff debe ser una carta forzosa en la carrera de 1,300 metros: la hija de Alanés no tuvo mayor figuración al final, el Domingo pasado, porque al principio —perdónesenos que seamos maliciosos—no hizo otro empeño que hacer correr fuerte para su compañero de casa, Sol de Oro, y en esta "forma", alcanzó el cuarto puesto detrás de Daring, Jacob y Millaraí, los que se encuentran actualmente en todo su apojeo. En los placées nos gustan Sol do Oro y Cuncuna, de la que hemos sabido se halla en su mejor forma actualmente. Como lance se nos dió a entender que puede resultar Vitela.

La prueba final de 1,000 metros tiene diez inscriptos, de los que, Strong Filly no tomará parte. Consecuentes con el estado de la pista y las informaciones que hemos obtenido, nos gusta Retozona para el primer lugar, y Recompensa—cuyo stud la cree una fija — y Lorna para los placées.

RESUMEN

1. Costanera, Uva Negra y Sally.
2. Lally, Bruja y Casse tete.
3. Rústico, Pagano y Homicida.
4. Tupel, Batignolles y Pasatiempo.
5. Tarff, Sol de Oro y Cuncuna.
6. Retozona, Recompensa y Lorna.

La Viña Concha y Toro

Obsequiará a sus clientes con un

SORTEO
— DE —
25,000 PESOS

distribuído en la siguiente forma:

Un gran premio de. . . . $ 10,000
Diez premios de. 1,000
Diez premios de. . . . 500

que se efectuará ante notario el 6 de Septiembre de 1919.
Por cada cuarenta pesos de compra se dará un número.
Los vales se canjean en

Moneda N.o 1030 y Manuel Rodríguez 42
15-i.

Montas y competidores para las carreras de la mañana

Primera carrera. — Costanera, Manuel Pérez; Slava, Santiago Ponce; Tapera, Electo Solís; Agorera, Gerónimo Baeza; Corza, Víctor Fuentes; Pelucón, Juan Montaner; Uva Negra, Rudecindo Díaz; Fiita, N. N.; Greda, N. N.; Chulapa, Julio Osorio; Sally, Heriberto Ramírez; Cabrito, Segundo Molina; Gay Lady, Alberto Pérez; Chilca, Alfonso Silva.

Segunda carrera. — Monita, Aurelio Torres; Viñita, si corre, Calixto Pombet; Casse tete, Víctor Fuentes; Pocuro, tal vez no corra; Abelardo, Ramón Flores; Lally, Oscar Orellana; Sebastiana, Aníbal Godoy; Bruja, Heriberto Ramírez; Spider, Juan Pinto; Combatito, Alfonso Silva.

Tercera carrera. —Memoria, Carlos Quezada; Rústico, Armando Godoy; Colliguay, Santiago Ponce; Aureola, Calixto Pombet; Tapicera, Segundo Miranda; Pagano, Manuel Pérez; Retoño, N. N.; Cidra, Genaro Madrid; Homicida,

CLUB HIPICO

5.as CARRERAS DE PRIMAVERA

Domingo 15 de Setiembre de 1918

PRIMERA CARRERA, a las 14 horas (2 P. M.)—Premio **SANTA FE**.—1,100 metros.—Para caballos de 4 años y más, que no hayan ganado $ 5,000 en premios.—Handicap.—Inscripción: $ 20.—Premio: $ 2,000 al 1.o

PREPARADOR	DUEÑO	NOMBRES	PESO	EDAD	SANGRE	PADRE	MADRE	TRAJE DEL JINETE
A. Aguilera	Index	1 **Mr. Asquith**	61	7	F	Heliotrope	Scotch Mince	Amarilla, m. y g. chocolate
E. Muñoz	L. A. González	2 **Palomilla**	58	6	1|2	L'Aiglon	Sin anteceden.	Oro y neg. en ruedas, g. negra
Propietario	J. J. Munita	3 **Brava**	55	4	F	Pioneer	Thyra	Azul brazaletes y g. solferina
A. Guittinne	Vizcaya	4 **Isigny**	54	6	F	Vinicius	Is-sur-Tille	Azul obscuro g solferina
I. Yáñez	San Vicente	5 **Soubrette**	54	4	F	Olascoaga	Noguette	Morada faja m y g oro
J. Donati	L. Araya	6 **Tabernera**	53	4	1|2	Turin	Sin anteceden.	Lacre, m y g morada
I. Espinosa	R. Valenzuela A	7 **Septiembre**	52	4	F	Meltonian	Swinda	Oro cruz lacre, m oro y g lacre
F. Bernal	R. Flores	8 **Taburete**	51	4	1|2	Turin	Sin anteceden.	Verde nilo estrella lacre
P. Polanco	Collanco	9 **Quay d'Orsay**	50	4	F	Trefle	Bee's Wedding	Negra cruzado y g lila
I. Espinosa	Arlequin	10 **Fine Champagne**	49	4	F	Bucksminster	Fine Feathers	Arlequin
J. Dalmau	Arm. León	11 **Océano**	49	6	7|8	Almendro	Bagatelle	Azul estrellas blancas
D. Galaz	E. Petit	12 **Misty**	48	4	F	Altanero II	Caoba	Naranja, g azul
J. B. Castro	A. Undurraga	13 **Furlana**	47	4	F	L'Aiglon	Fricka	Negra, g blanca
I. Tapia	E. Amion	14 **Esopo**	40	4	7|8	Lauderdale	Villeya	Negra, brazaletes y g ofelia

SEGUNDA CARRERA, a las 14.30 (2.30 P. M.)—Premio **SAN MARTIN**—1,500 metros.—Para caballos de 3 años nacidos en Chile, que no hayan ganado.—Peso: 56 kilos.—Inscripción: $ 30.—Premio: $ 3,000 al 1.o

I. Espinosa	Arlequin	1 **Brusiloff**	56	3	3|4	Flo	Alma	Arlequin
H. Pérez	T. Hurley	2 **Cicero**	56	3	F	Hallington Lad	Bamba	Gri sperla m cerezas, g gris perla
P. Tonelli	A. Gatica	3 **Cuncumen**	56	3	F	Siberien	Fille du Soleil	Blanca brazaletes neg., g. blanca
F. Guzmán	Kangaroo	4 **Endimion**	56	3	F	Melbourne	Black Berry	Rosada, brazaletes y g blanca
F. Rojas	F. C. Prain	5 **Fatherless**	56	3	F	Eclair II o L	Un named	Oro viejo, m negras, g blanca
L. A. Figueroa	B. F. Bernstein	6 **Febo**	56	3	F	Jack's Green	Oroya	Rosa seca, g esmeralda
P. Polanco	Curimón	7 **Feudal**	56	3	7|8	Jack's Green	Alarma	Nar. y neg. a cua. m nar. g neg.
A. Rodríguez	Concepción	8 **Mariman**	56	3	F	Flo	Key	Solf estrella oro. m oro g solferina
P. Boncerío	Ascot	9 **Viking**	56	3	F	Stolypin	Queen City	Oro, m y g negra
A. Muñoz	L. A. Reyes	10 **Wagram**	56	3	F	Lord Bobs	La Haya	Colorada y verde
F. Galvan	Limited	11 **Canastilla**	54	3	A. A.	Oran	Chinchilla	Gris perla, g negra
L. Navarro	H. Cortés	12 **Costa Rica**	54	3	F	Marte II	Fosette	Azul, g gris perla

TERCERA CARRERA, a las 15 horas (3 P. M.)—Premio **MAR DEL PLATA**.—1,800 metros.—Para caballos que no hayan ganado más de $ 30,000 —Handicap.—Inscripción: $ 25.—Premio: $ 2,500 al 1.o

U. Silva	L. Ramírez T.	1 **Bayaceto**	59	4	F	Alanés	Brújula	Oro, faja brazaletes y g azul
R. Silva	Espoir	2 **Harry Lauder**	53	5	F	Almendro	Heather Blosson	Amarilla, m az., g cocar. oro
C. Rodríguez S.	D. Peñafiel	3 **Orcajo**	48	6	F	Oviedo	Florida	Blanca cruz turquesa, g azul
P. Bagú	C. E. Riofrío	4 **Cachiyuyo**	46	4	F	Calepino	Cherettte	Colorada cruzada y g turquesa
R. Cárdenas	San Marcial	5 **Donnetta**	40	5	F	Eclair II	Hermita II	Rosado m blancas, g rosada

CUARTA CARRERA, a las 15.30 horas (3.30 P. M.)—Premio **MENDOZA**.—1,100 metros.—Para caballos de 4 años y más que no hayan ganado $ 5,000 en premios.—Handicap.—Inscripción: $ 20.—Premio: $ 2,000 al 1.o

L. Navarro	H. Cortés	1 **Girasol**	58	4	1|2	Julio César	Sin anteceden.	Azul, g perla
S. Silva	G. de la Cerda	2 **Daring**	57	5	1|2	Alanés	Sin anteceden.	Rosa seca, lunares, brs. y g az.
A. Rodríguez C.	C. Rodríguez C.	5 **Tintero**	56	5	3|4	Almendro	Guardiana	Rosada
G. Avila	V. M. Toledo	4 **Caupolicán IV**	53	5	F	Oviedo	Realidad	Azul m verles, g lacre
J. Méndez F.	L. Pérez R.	5 **Galia**	53	5	F	Lord Bobs	Canadá II	Granate, g verde
P. Polanco	Record	6 **Lady Violet**	52	4	F	Celso	Enchantee	Blanc. cuel., puñ. pres. y g. az.
P. Tonelli	A. Gatica	7 **Tococo**	52	4	F	Siberien	Progression	Blanca, brazaletes neg. y g bl.
E. Polanco	Vizcaya	8 **Vizcaino**	51	4	F	Lord Bobs	Ostelle	Azul obscuro, g solferina
A. Muñoz	C. Castillo	9 **Achivement**	50	4	F	Celso	Manchuria	Verde, m moradas, brs. bls. g v.
L. Devenas	E. N. Cox	10 **Tilbury**	50	4	F	Turin	Miss Caitthness	Blanca cruz negra, g blanca
I. Espinosa	Jorge Besa D.	11 **Fragata**	48	4	3|4	Le Roy d'Is	La Prenda	Crudo, r. az. y rubí, g rubí azul
J. Dalmau	Mabille	12 **Sol de Mayo**	48	6	F	Lord Bobs	Túnica	Br. m solf., braz. bron., g sol.
D. Galaz	D. Galaz	13 **Honey Moon**	47	5	F	Alanés	Wedding Belle	Verde, m. lacres, g verde y lac.
F. Rojas	F. C. Prain	14 **Escoria**	46	4	F	Jack's Green	Best Girl	Oro viejo, m negras, g blanca

QUINTA CARRERA, a las 16 horas (4 P. M.)—Premio **ARGENTINA** (Clásico).—1,800 metros.—Para reproductores de 3 años, nacidos y criados en la República Argentina y ya adquiridos el día de la inscripción.—Peso: 56 kilos.—Recargo de 3 kilos al ganador del premio Jockey Club Argentino.—Inscripción: $ 250.—Premios: 650 argentinos oro, donados por el Jockey Club de Buenos Aires al 1.o, el 65 por ciento del valor total de las inscripciones al 2.o y el 35 por ciento al 3.o

L. A. Figueroa	B. F. Bernstein	1 **Coqueta IV**	57	3	F	Your Majesty	La Niña	Rosa seca, g esmeralda
E. Emeres	G. Coghill	2 **Amurat II**	56	3	F	Barsac	Aurófila	Bronce m. y g rosada
C. Rodríguez S.	P. Rosselot	3 **Bishop**	56	3	F	Barsac	Bathilde	Verde manzana, braz y g neg.
E. Emeres	Corral Jackson	4 **Esquife**	56	3	F	Barsac	Estrella II	Negra, m y g cereza
A. Rodríguez	J. L. Walker	5 **Last**	56	3	F	Bathilde	Nini II	Amarilla, g negra
F. Rojas	F. C. Prain	6 **Marqués de Rical**	56	3	F	Barsac	Morondanga	Oro viejo, m negras, g blanca
A. Rodríguez	A. León A	7 **Bella Dama**	54	3	F	Mores	Lady Vogler	Solferina, cuello, puñ. y g. negr.
R. Pastene	M. A. Benavente	8 **La Moselle**	54	3	F	Barsac	La Loire	Azul turquesa, m. oro, g blanca
J. Dalmau	Burlesco	9 **Masovia**	54	3	F	Pearl River	Knikht Mistress	Lac., alam., oro, g lac., coc. oro
P. Boncerío	Cruz Blanca	10 **Simplice**	54	3	F	Black Prince	Simonetta	Lacre y verde con cruz blanca

SEXTA CARRERA, a las 16.30 horas (4.30 P. M.).—Premio **TUCUMAN**.—1,600 metros.—Para caballos nacidos en Chile, que no hayan ganado más de $ 15,000.—Peso: 45 kilos.—Recargo de 1 kilo por cada $ 1,000 ganados.—Inscripción: $ 25.—Premio: $ 2,500 al 1.o

L. A. Benítez	L. A. Benítez	1 **Bahía**	53	4	F	Rolando II	Dapper	Lacre m violeta, g lacre
S. González	C. Plaza	2 **Balaclava**	53	4	F	Jou Jou	Camargo	Solf. m ver. manz., g solf. y ve.
F. Bernal	D. Reveco	3 **Juliano**	51	4	F	Altanero II	Fredia	Verde, g colorada
L. Silva	Alexmalva	4 **Thermidor**	51	3	F	Olascoaga	La Bastilla	Lila y negro listado
H. Pérez	H. Pérez	5 **Gull**	50	4	F	Altanero II	Java	Blanca y grant. list., m. y g. gr.
P. Tonelli	A. Gatica	6 **Cardenal**	49	4	F	Siberien	Ravenne	Blanca brazalet., neg. g. blanca
I. Yáñez	San Vicente	7 **Tajamar**	49	3	F	Mead	Sutileza	Morada, faja m y g oro
F. Guzmán	Las Zorras	8 **Cervantes**	48	3	F	Pioneer	Marcora	Colorado
P. Rebolledo	P. Etchepare	9 **Old**	48	3	F	Altanero	Pambu	Negra, m y g turquesa
E. Emeres	Corral Jackson	10 **Taray**	48	3	F	Olascoaga	Azalea	Negra M. y g cereza
J. D. Mella	Waterloo	11 **Turpin**	48	4	15|16	Fio	Immortelle	Café lunares oro
A. Muñoz	G. Schlack	12 **Alice Belle**	45	4	F	Alanés	Wedding Belle	Blanca y neg. listado, g blanca
P. Galván	Limited	13 **Balija**	45	4	F	Oran	Pancake	Gris perla, g negra
D. Galaz	H. Williams	14 **Música**	45	4	F	Celso	Sayonara	Majesta, g negra

SEPTIMA CARRERA, a las 17 horas (5 P. M.).—Premio **BUENOS AIRES**.—1,400 metros.—Para caballos que hayan ganado más de $ 10,000.—Handicap.—Inscripción: $ 25.—Premio: $ 2,500 al 1.o

C. Rodríguez S.	P. Rosselot	1 **Priorato**	60	5	F	Barsac	Estrella II	Verde manz. brazalet y g. neg.
J. Celpa	Index	2 **Belfort**	54	4	F	Pioneer	Dusting	Amarilla, m y g chocolate
E. Polanco	T. Mota	3 **Foquita**	51	4	F	Barsac	Estrella II	Solferino
P. Polanco	El Laurel	4 **Embajador**	48	4	F	Etolo	Primrose II	Azul, m coloradas y g. blanca
F. Guzmán	Kangaroo	5 **Swallow**	48	6	F	Bannockburn	Woodland Rose	Rosada, brazaletes y g. blanca
P. Bagú	C. E. Riorrío	6 **Cachiyuyo**	47	4	F	Calepino	Cherette	Colorada cruzada y g turquesa
A. Fuerta	José Besa	7 **Barbarroja**	46	5	1|2	L'Aiglon	Sin anteceden.	Gris p. y oro en rueda, g negra
L. Silva	St. George	8 **Shannon**	46	4	F	Celso	Represalia	Verde lunares blancos, g. verde

PRONOSTICOS

DIARIOS Y REVISTAS	1.a carrera	2.a carrera	3.a carrera	4.a carrera	5.a carrera	6.a carrera	7.a carrera
LA NACION	Quay d'Orsay Furlana Soubrette	Marimán Costa Rica Endimión	Bayaceto Harry Lauder	Fragata Escoria Lady Violet	Marqués de Rical Bishop Bella Dama	Tajamar Cervantes Bahía	Priorato Cachiyuyo Shannon
EL TIEMPO NUEVO	Soubrette Quay d'Orsay Septiembre	Costa Rica Cuncumén Endimión	Bayaceto Harry Lauder	Fragata Daring Caupolicán	Bishop Last Esquife	Old Bahía Gull	Shannon Belfort Cachiyuyo
DEUTSCHE ZEITUNG	Quay d'Orsay Soubrette Furlana	Costa Rica Marimán Endimión	Bayaceto Harry Lauder	Lady Violet Fragata Escoria	Marqués de Rical Bishop Bella Dama	Tajamar Bahía Old	Priorato Swallow Cachiyuyo
EL ECO SPORTIVO	Soubrette Furlana Septiembre	Costa Rica Marimán Endimión	Harry Lauder Bayaceto	Fragata Escoria Caupolicán	Bishop Esquife Marqués de Rical	Cervantes Tajamar Taray	Priorato Shannon Embajador
EL DERBY	Soubrette Insigny Quay d'Orsay	Endimión Marimán Cuncumén	Bayaceto Harry Lauder	Lady Violet Tintero Caupolicán	Bishop Marqués de Rical Bella Dama	Cervantes Gull Taray	Priorato Belfort Cachiyuyo
EL BRUJO DEL TURF	Misty Soubrette Insigny	Costa Rica Marimán Brusiloff	Bayaceto Harry Lauder	Daring Tilburí Fragata	Amurat Bishop Esquife	Cervantes Old Bahía	Swallow Foquita Cachiyuyo
LAS ULTIMAS NOTICIAS.	Soubrette Septiembre Furlana	Fatherless Brusiloff Marimán	Bayaceto Harry Lauder	Caupolicán Fragata Daring	Coqueta Marqués de Rical Bishop	Bahía Cervantes Old	Priorato Swallow Shannon
LA PATRIA DE LOS ALIADOS	Soubrette Insigny Quay d'Orsay	Endimión Marimán Brusiloff	Bayaceto Harry Lauder	Lady Violet Tintero Daring	Marqués de Rical Bishop Amurat	Cervantes Gull Tajamar	Priorato Belfort Cachiyuyo
DEUTSCHE PRESSE	Palomilla Soubrette Brava	Endimión Feudal Marimán	Bayaceto Orcajo	Daring Caupolicán Lady Violet	Last Bishop Amurat	Bahía Balaclava Tajamar	Priorato Foquita Embajador

PIANOS!! Casa Otto Becker

UNICA CASA en plaza donde se encuentra

constantemente el MEJOR y MAYOR surtido

en PIANOS

Pianos de todos precios

x-7883-15-i

CASA PARA ESCUELA

De conformidad a la autorización conferida por oficio N.o 669, pídense propuestas públicas para el arrendamiento de un local destinado al funcionamiento de la Escuela de Aplicación Anexa a la Normal N.o 2 de Preceptoras de esta ciudad.

El local deberá estar ubicado dentro del siguiente radio:

Olivos-Domínica por el norte; Dávila-Lillo, por el sur; Río de Janeiro, por el oriente; y Fariña por el poniente.

Renta máxima anual que se podrá pagar, $ 10,800.

El local que se ofrezca deberá reunir las siguientes condiciones: siete salas de clases de 5 a 6 metros de ancho por 6 a 7 de largo, patio extenso; un gimnasio de 8 metros de ancho por 16 de largo; los servicios higiénicos que se indiquen, dos salas para oficina y habitaciones para la sub-directora.

El propietario hará por su cuenta los arreglos que indique esta Oficina.

Las propuestas se abrirán el 21 del actual, a las 15 horas (3 P. M.) en la sección Locales de la Inspección General de Instrucción Primaria, donde se darán los datos que se soliciten.

El Inspector de Instrucción Primaria

20-i

CLAVES TELEGRAFICAS

PARA MENSAJES AL EXTRANJERO OFRECEMOS LAS SIGUIENTES

WESTERN UNION.
BENTLEY'S.
SCOTT'S Y Ca. EDISON.
LIEBER, en inglés, francés y español.
A. B. C. 5.a Edición Mejorada, en español e inglés.

SOCIEDAD M. R. S. CURPHEY
Santiago, Estado 202
Valparaíso, Blanco 653

17-i

Criadero de Sementales del Ejército

SAN BERNARDO

Se ha iniciado el servicio de montas de la presente temporada.

18-i.

Página 18

Aquí es donde todos los Domingos del año encontrará Ud. las últimas novedades en obras Científicas y de Literatura en general, recibidas por la

LIBRERIA NASCIMENTO

AHUMADA 265. - CASILLA 2298

G. JORGE N.

Próximo Domingo, 1.a Lista.

PAPAS

Amarillas, los 100 k. .	$ 22
Cazuela, los 100 k. . . .	23
Frejoles Burritos, los 100 k.	38
Maíz, los 100 k., desde.	22

Y toda clase de frutos del país vende barato.

BODEGA JUAN ANTILLO

San Pablo 3160. - Teléfonos: Inglés 34, Yungay; Nacional 223

18-i.

Fábrica de Ladrillos de Composición

y GRANITO ARTIFICIAL

Av. Matta 410

TRANVIA N.o 13

Sólo por el mes de Septiembre gran rebaja de precios.

GUILLERMO ROSS

29-i

JEREZ Y COÑACS MARQUES DEL REAL TESORO

GRANDES PREMIOS · PARIS · MADRID · ZARAGOZA · VALLADOLID · FLORENCIA · BRUSELAS · ROMA

Té "INDIAN" y "CEYLAN"

DE LA INDIAN CEYLAN TEA CO. LTDA. (CALCUTTA)

Directamente del productor al consumidor

Este exquisito y fragante Té se expenderá al consumidor a los siguientes precios:

Té en paquetes de 460 gramos		Té a granel, los 460 gramos	
Té Real, 1.a flor.	$ 8.00	Té Ceylan, extra.	$ 4.00
Té San Mum. . .	5.00	Té Indian extra. .	3.50
Té Real Ceylan. .	4.50	Té San Mum. . .	4.50
Té Real Indian. .	4.00	Té Lily.	3.00
Té Lily.	3.60	Té Indian Superior N.o 4.	2.40

Fratelli Castagneto

REPRESENTANTES

ALAMEDA Y SAN MARTIN

Club de la Unión

PROPUESTA DE DEMOLICION

Se piden propuestas para la demolición del edificio del Club de la Unión, situado en Delicias esquina de Bandera.

Datos y antecedentes en la oficina del arquitecto señor Alberto Cruz Montt, Galería Alessandri N.o 17.

Las propuestas deberán entregarse en la secretaría del Club

Antes del 25 del presente

día en que se abrirán en la reunión que celebrará el Directorio, a las 18 hs.

17-i.

Victoria

IMPORTADO

Marca "Rose Louis", de cuatro asientos, con arneses y caballos, en perfecto estado, SE VENDE

EJERCITO, 177

15-i

VIÑA EDWARDS

DE GUILLERMO EDWARDS

AV. IRARRAZAVAL 1605. - TELEFONO INGLES 47, ÑUÑOA

Precios de los vinos embotellados (sin envase):

Corriente, tinto,	1/1.	$ 6.60 docena	$ 55.00 por ciento.
Especial	1/1.	" 7.80 docena	" 65.00 por ciento.
Semillón blanco,	1/1.	" 7.80 docena	" 65.00 por ciento.

Descuentos por más de 100 botellas y por compras en bodega.

L. ALFREDO GABARROCHE D.,
ADMINISTRADOR.

SEMILLA DE FREJOLES

MILAGRO

Ha llegado a mi conocimiento que algunas personas ofrecen semillas de frejoles "Milagro" como de mi procedencia, a un precio inferior al que yo pido. Debo advertir a los señores agricultores que las únicas personas a quienes he autorizado para efectuar ventas de esta semilla, son las siguientes:

D. F. C. WALTER E HIJO, Valparaíso.
WILLIAMSON, BALFOUR Y CIA., Valparaíso.
RAFAEL TORRES, Valparaíso.
CIA. PROVEEDORA DE SEMILLAS, Santiago.
JAVIER RIVERA, Talca.
JUAN ROESCHMANN, Chillán.
CARLOS FERNANDEZ R., Concepción.
RAMON FREIRE A., Concepción.
GONZALEZ Y CIA., Victoria.
ENRIQUE A. JONES, Traiguén.
THE TEMUCO AGENCIES, Temuco.
RODOLFO MUÑOZ D., Temuco.
ABELARDO BARRIOS C., Angol.
AZCONA Y MADRID, Valdivia.
SEGURA Y HERMOSILLA, Los Angeles.

Y que el precio que pido es de cien pesos la fanega de cien kilos, puestos en estación Rancagua. La semilla que ofrezco es completamente pura y limpia a mano.

Además hago presente a los señores agricultores que al proveerse de esta semilla se aseguren que proceden de mis siembras, pues ésta es la única semilla legítima de frejoles "Milagro", ya que yo he formado la semilla y soy el único que la tiene en cantidad para vender.

Hay personas que venden por porotos "Milagro" una mezcla de frejoles arvejillas, triguitos, el degenerado de los caballeros y uno traído de la Argentina. Esta mezcla se vendió el año pasado a ciento ochenta pesos la fanega para semilla, diciendo que eran porotos "Milagro" de mi cosecha, lo que no era verdad. Precisamente con esta misma fecha recibo una carta de mis agentes en Los Angeles, señores Segura y Hermosilla, en la que me anuncian que los señores Novión Hnos., de Diuquín, aseguran haberme comprado el año pasado semilla de frejoles "Milagro"; a esto siento tener que contestar que esto no es efectivo, por cuanto la única venta que hice fué una de cincuenta kilos para el señor Roberto Palma Quintana (Colhueco), y accedí a ello debido a las instancias de un amigo a quien no pude negarme. El señor Palma me escribió informándome respecto al espléndido resultado obtenido por él, con la semilla que yo le vendí. En cambio, los agricultores que en Rancagua sembraron semilla falsificada, se han llevado un gran chasco, pues aparte de que la cosecha se hace enormemente trabajosa, debido a que las distintas semillas que componen esta mezcla, maduran en épocas diferentes, las cualidades de estos frejoles no se comparan con las de los "Milagros" verdaderos; éstos no tienen hilos ni hollejos, y aquéllos son muy hiludos y hollejudos. El frejol "Milagro" verdadero es a propósito para hacer conservas y para el mercado en verde; seco, es también exquisito.

Las personas que deseen obtener frejoles "Milagro" legítimos, deben dirigirse a mis agentes, o directamente al subscripto, y todo pedido será despachado desde la estación de Rancagua.

J. Nicolás Rubio.

Casilla 42.—RANCAGUA

15-i

GAS CARBÓNICO

Para la fabricación de bebidas gaseosas

Se avisa a los consumidores locales (Santiago), a los del Norte hasta Quilpué, y Sur, hasta Villa Alegre, que desde hoy todos los pedidos de Gas Carbónico deben dirigirse a la misma Fábrica Providencia, que cuidará de atenderlos directamente.

PRECIOS ACTUALES, AL CONTADO, SIN DESCUENTO

Para Santiago: $ 2.20 el kilo, más 50 centavos de conducción por cada tubo.

Para provincias: $ 220 el kilo, puesto estación Providencia.

Además se exigirá un depósito anticipado de **$ 50.00** por cada tubo, igual valor que se restituirá verificada su devolución.

Compañía Cervecerías Unidas

FABRICA PROVIDENCIA. — CASILLA N.o 1977

x-7857-20-i

GRASA

"FRAY ANDRES"

en venta en todos los buenos almacenes y en la Fábrica,

ARAUCO 1035

22-i.

SEMILLA DE

Cebada Chevalier

delgada ofrece a precio conveniente.

GONZALO HERREROS O.
Huérfanos 1148. - Teléfono 1922. - Casilla 2569

x-16-i

¿Por qué le hace tomar á su niño Aceite de Higado de Bacalao

ó demás preparaciones con base de Aceite, cuando su estómago mismo rehusa muchas veces tan repugnantes y asquerosas medicinas?

Una cucharada de

PANGADUINE

licor esquisito, completamente desprovisto de Aceite, encierra solo los Alcaloides y Principios Activos de ***cuatro cucharadas*** de ***Aceite de Higado de Bacalao***.

FRUTALES

5,000	almendros para rulo.
2,000	ciruelos, cerezos y damascos Imperiales.
30,000	de treinta y dos clases escogidas de duraznos.
10,000	paltos, manzanos, nogales, higueras, etc.
500,000	champas de espárragos blancos de Alemania.
500,000	plantas frutilla roja de Chile.
100,000	plantas de fresones Triumph.
50,000	plantas alcachofas verde de León.
30,000	plantas parras arraigadas Pinot.
25,000	plantas parras arraigadas Semillón.

Sarmientos

Semillón, Moscatel, etc., etc.

ARBOLES
— Y —
PLANTAS

encontrará a precios bajos en el Criadero de Arboles.

"El Peumo"

El Criadero más cerca de Santiago, en el cual se pueden elegir personalmente las plantas.

El carro que sale de Mapocho esquina Matucana a Barrancas o Resbalón pasa por la puerta del Criadero.

FORESTALES

50,000	eucaliptus globulus.
100,000	pinos, casuarinas, aromos, acacias, catalpas, acer negundo, moreras, aylantus, biotas, etc., etc.

SEMILLAS

Espárragos blancos de Alemania o Monstruosos de Holanda, a $ 20 kilo.

Colección Clarines Ingleses, $ 1 paquete.

Totora para galpones o amarrar viñas, los treinta y dos atados, $ 10.

MACETEROS

del número 2 al 10 se realizan por grandes y pequeñas partidas.

Oficina - Compañía 1041 - Casilla 653 - Teléfono 552

TELEFONO DEL CRIADERO, 99 YUNGAY

Catálogos gratis a disposición de los interesados.

y-15-i

COMPAÑIA PROVEEDORA DE

SEMILLAS

FREJOLES:

		Producción de
CABALLEROS	CAPI - ROSADO	(ORTUZAR — CHADWICK) (Chimbarongo) (Teno)
PALLARES		(SANCHEZ) (Rancagua)
COSCORRONES		(VALDES FONTECILLA) (Chimbarongo)
MILAGROS		(J. NICOLAS RUBIO) (Rancagua)
BURRITOS CLAROS		(LUIS LARRAIN P.) (Viluco)

HAY LISTOS Y SELECCIONADOS A MANO.

MUESTRAS EN LAS OFICINAS DE LOS CORREDORES DE LA BOLSA DE PRODUCTOS Y EN LAS DE LA COMPAÑIA, HUERFANOS 1168.

EL GERENTE.

z-15-i

REALIZO:

20,000	Raulí piso 1x4 1/2 mach. a.	$ 0.50 c/u
10,000	Raulí y Laurel 1/2x4 1/2 mach. a.	0.35 "
5,000	Tapa-barro 1/2x10, raulí y laurel, a	0.60 "
PUERTAS	una hoja tablero rebajado, desde.	14.00 "

Fabricación de puertas y ventanas de todas clases. Gran existencia para entrega inmediata OFRECE

"LA REPUBLICA" Barraca y Fábrica

717 REPUBLICA 717 esq. Domeyko

SURTIDO COMPLETO EN MADERAS ELABORADAS.

ROBLE PARA ENVIGADOS. Despacho a provincias por carros completos en mi DESVIO ESCOBEDO

CASILLA 3081 -:- TELÉFONO INGLÉS 182 Parque

(Compro maderas álamo, raulí, laurel y roble, sobre carro frontera).

z-15-i

MANUEL ESCOBEDO M.

PAPAS
Corahilas de Chiloé

Clase garantida de los Canales, la de mayor rendimiento y preferida de los agricultores.
Ofrecen por carros y sobornales:

Larraín Olavarría y Co
Huérfanos 1138. - Casilla 913
17-i

Ramón Flores; Tintero, no corre; Tamagno, Alfonso Silva.

Cuarta carrera. — Batignolles, Armando Godoy; Mandita, Carlos Quezada; Tupel, Manuel Pérez; Kirk, Ramón Flores; Elda, Heriberto Ramírez; Calamón, Víctor Fuentes; Odisea, Alfonso Silva; Pasatiempo, Alberto Pérez; Splin, probablemente no corra; Pérfido, N. N.

Quinta carrera. — Rolanda, Calixto Pombet; Cuncuna, Armando Godoy; Tarff, Luis Araya; Sol de Oro, Ramón Flores; Fine Champagne, Heriberto Ramírez; Ratisbona, Alfonso Silva; Diávolo, N. N.; Vitela, Roberto Mesa.

Sexta carrera. — Lorna, Calixto Pombet; Pagano, Manuel Pérez; Mountainer, Santiago Ponce; Retozona, Segundo Miranda; Rasqueta, Javier Quezada; Jerez, Luis Araya; Boquilla, Luis A. Orellana; Recompensa, Oscar Orellana; Strong Filly, no corre; Bon Accord, Alfredo Vicuña.

NOTICIAS DIVERSAS

Pronósticos de la prensa.—Situación actual

CLUB HIPICO

		G.	P.
1	El Ring	8	31
2	El Mercurio	8	29
3	Ultimas Noticias	8	28
4	La Unión	8	26
5	La Semana Cinematográfica	7	28
5	Deutsche Zeitung	7	28
7	Deutsche Presse	7	27
8	Patria de los Aliados	7	25
9	Yo se todo	6	28
10	La Nación	5	34
11	El Derby	5	27
12	El Brujo del Turf	5	24
13	Turf en Broma	5	19
14	El Eco Sportivo	3	26
15	Diario Ilustrado	3	25
16	El Tiempo Nuevo	3	13
17	Vida al Aire Libre	2	29
18	Progreso Nacional	2	22
19	El Chileno	2	11
20	La Opinión	1	8

HIPODROMO CHILE

		G.	P.
1	La Nación	7	36
2	El Tiempo Nuevo	7	31
3	El Brujo del Turf	5	32
4	El Derby	5	25
5	Deutsche Zeitung	4	37
6	La Unión	4	33
7	El Diario Ilustrado	4	31
8	El Eco Sportivo	3	40
9	Las Ultimas Noticias	3	33
10	Vida al Aire Libre	3	29
11	La Patria de los Aliados	3	28
12	Yo se todo	3	27
13	El Chileno	3	20
14	El Ring	2	30
15	La Semana Cinematográfica	2	22
16	La Opinión	2	8
17	El Mercurio	1	29
18	Pscht-Pscht	1	13
19	El Turf en Broma	1	12

Premio Steeplechase de Primavera. — El próximo Domingo se disputará en el Club Hípico, este clásico, cuyas condiciones son las siguientes:

Premio Steeplechase de Primavera (clásico). — 5,200 metros m|m, (saltos). — Steeplechase para caballos de 4 años y más.—Peso de reglamento. — Recargo de 3 kilos por cada $ 5,000 ganados.—Este recargo no excederá de 6 kilos. — Inscripción: $ 65, en dos cuotas: de $ 30 el Lunes 11 de Marzo y de $ 35 el Lunes antes de la carrera. — Premios: $ 5,000 al 1.o, 1,000 al 2.o y 500 al 3.o

Están inscritos:

Almendrina, Almendrito, Almerúa, Atlantida, Blue and White, Brea, Canciller, Caribe, Catamarca, Clive, Coloma, Cómico, Fioma, Fiosol, Glengarry, Jack Money, Lisboa, Martirio, Mesopotamia, Minuta, Mitin, Newminster, Nielol, Normandía, Oberland, Peleco, Pero Grullo, Perquilauquen, Piece d' Or, Pizarro II, Risotto, Rolanda, Rosiere, Rubens, Saint Amant, Sol de Mayo, Sylphe d'Or, Tenebroso, Tess, Trajano, Vachery, Viñamarina.

Pesos para el clásico José Luis Larraín. — Los pesos de este handicap serán publicados el Lunes próximo.

Capucine. — Ha empezado a trabajar, mejorada de su enfermedad.

Manuel A. Vergara. — Este jockey partirá próximamente con destino a Talca, donde ejercerá su profesión.

CLUB HIPICO

Programa completo para las carreras del Miércoles 18 y Jueves 20 del presente.

Miércoles 18

Primera carrera, a las 14 horas (2 P. M.)

Premio ERMETTE NOVELLI.—1,600 metros.—Para todo caballo.—Peso de reglamento.—Inscripción: $ 25.—Premio: $ 2,500 al 1.o

	Kilos		Kilos
Harry Lauder	61	Priorato	61
Indiano	61	Fernet	60
Limache	61	M. de Rical	52

Segunda carrera, a las 14.30 horas (2.30 P. M.)

Premio ENCINA.—1,100 metros.—Para caballos de 3 años y más, nacidos en Chile, que se rematen por $ 1,500.—Handicap.— Inscripción: $ 20.—Premio: $ 2,000 al 1.o

	Kilos		Kilos
Fraisy	58	Recompensa	51
L'Eclair	56	Tintero	51
Duke	55	Chuncho	50
Jerez	55	Vicking	49
Vichy	54	Franqueza	47
Couturiere	53	Cadeneta	46
Capucha	53	Sol de Mayo	43
Indian Money	52	Fragata	43
Ivy White	52	Escoria	41
Alga	52	Septiembre	41

Tercera carrera, a las 15 horas (3 P. M.)

Premio ESCOCIA.—1,600 metros.—Para yeguas de 4 años y más.—Peso: 50 kilos.—Recargo de 2 kilos por carrera ganada desde el 1.o de Enero de 1918.—Descargo de 3 kilos a las que hayan ganado menos de diez mil pesos.—Estos descargos no son acumulativos.—Inscripción: $ 25.—Premio: $ 2,500 a la 1.a

	Kilos		Kilos
Brigth Girl	56	Pacotilla	49
La Tapera	56	Rolanda	47
Swallow	52		

Cuarta carrera, a las 15.30 horas (3.30 P. M.)

Premio EDWARD LOW.— 1,400 metros.—Para caballos de 3 años nacidos en Chile, que no hayan ganado.—Peso: 56 kilos.—Inscripción: $ 30.—Premio: $ 3,000 al 1.o

1.a serie

	Kilos		Kilos
Cícero	56	Fatherless	56
Ducros	56	Salarí	56
Feudal	56	Canastilla	54
Konak	56	Viña del Mar	54
Louvre	56	Farinetti	54

Quinta carrera, a las 16 horas (4 P. M.)

Premio JOSE LUIS LARRAIN.—(Clásico).—1,400 metros.

Inscriptos:

Balija, Bishop, Brest, Brigth Girl, Cachiyuyo, Cascarrabia, Embajador, Fernet, Forzoso, Germán, Labriego, Last, Le Rhone, Limache, Llay Llay, Moka, Pelusa, Rugby, Salmodia, Taray, Tilbury y Traidor.

Sexta carrera, a las 16.30 horas (4.30 P. M.)

Premio EDISON.—1,400 metros.—Para caballos de 3 años nacidos en Chile, que no hayan ganado.—Peso: 56 kilos.—Inscripción: $ 30.—Premio: $ 3,000 al 1.o

	Kilos		Kilos
Factotum	56	Dee	56
Petain	56	Wagram	56
Viking	56	Costa Rica	54
Fusil	56	Oregón	54
Pellín	56	Chelandry	54
Febo	56		

Séptima carrera, a las 17 horas (5 P. M.)

Premio EDECAN.—2,300 metros.—Para todo caballo.—Handicap.—Inscripción: $ 35.—Premio: $ 3,500 al 1.o

	Kilos		Kilos
Querido	58	Peter Pan	55
Requiem	57	Cancerbero	47
Rosicler III	56	Turpin	40
Rawa Ruska	56	Esplendor	40

Viernes 20

Primera carrera, a las 14 horas (2 P. M.)

Premio OLIMPIADA.—1,100 metros.—Para caballos que no hayan ganado más de $ 8,000.—Handicap.—Inscripción: $ 20.—Premio: $ 2,000 al 1.o

	Kilos		Kilos
Dulce y Sabrosa	58	Cadeneta	48
Vichy	56	Vizcaíno	48
Indian Money	54	Dineral	47
Reservista	54	Intendente	47
Tintero	53	Tilbury	47
Cultura	53	Brava	46
Palomilla	49	Isigny	45
Franqueza	49	Sensata	44
Lady Violet	49	Taburete	42
		Misty	40

Segunda carrera, a las 14.30 horas (2.30 P. M.)

Premio OLIVIA.—1,500 metros.—Para caballos de 3 años que no hayan ganado.—Peso: 56 kilos.—Inscripción: $ 30.—Premio: $ 3,000 al 1.o

	Kilos		Kilos
Ducros	56	Don Alfredo	56
Tilsit	56	Fe	54
Raylus	56	Costa Rica	54
Louvre	56	Esteta	54
Majuelo	56	Canastilla	54
Febo	56	Farinetti	54

Tercera carrera, a las 15 horas (3 P. M.)

Premio OBOLO.—1,100 metros.—Para caballos que no hayan ganado más de $ 8,000.—Handicap.—Inscripción: $ 20.—Premio: $ 2,000 al 1.o

	Kilos		Kilos
Ruric	58	Empresa	53
Balija	58	Providence	52
Girasol	57	Malmaison	52
Flaminia	56	Milly	50
Sarmiento	56	Diáfana	49
L'Eclair	55	Compiegne	48
Duke	54	Bufonada	47
Díaz de la Haza	54	Caupolicán	47
		One Away	45

Cuarta carrera, a las 15.30 horas (3.30 P. M.)

Premio ORIENTE.—2,500 metros.—Para todo caballo ganador.—Handicap.—Inscripción: $ 40.—Premio: $ 4,000 al 1.o

	Kilos		Kilos
Querido	58	Peter Pan	55
Tablilla	57	Germán	52
Requiem	57	Cancerbero	47
Rosicler II	56	Música	40
Rawa Ruska	56	Esplendor	40

Quinta carrera, a las 16 horas (4 P. M.)

Premio OLA.—1,100 metros.—Para caballos que no hayan ganado más de $ 8,000.—Handicap.— Inscripción: $ 20.—Premio: $ 2,000 al 1.o

	Kilos		Kilos
Rústico	60	Simplice	52
Frascatti	57	Dudoso	51
Rex White	56	Pencahue	50
Minx	55	Valda	50
Triaca	54	Constantino	50
Crecy	53	Mountainer	49
Pacato	53	Wellington	49
Turpinita	53	Merchant	47
Pau	52	Chulapina	43

Sexta carrera, a las 16.30 horas (4.30 P. M.)

Premio ORBETELLO.—1,600 metros.—Para todo caballo.—Handicap.—El top-weigth no excederá de 62 kilos.—Inscripción: $ 35.—Premio: $ 3,500 al 1.o

	Kilos		Kilos
Limache	58	M. de Rical	51
Llay Llay	57	La Tapera	48
Labriego	56	Incauto	46
Indiano	56	Harry Lauder	45
Brest	55	Porte Cigarette	43
Priorato	55		

Séptima carrera, a las 17 horas (5 P. M.)

Premio O'HIGGINS.—1,100 metros.—Para caballos que hayan ganado más de $ 8,000.—Handicap.—Inscripción: $ 25.—Premio: $ 2,500 al 1.o

	Kilos		Kilos
Belfort	58	Guardián	50
Pelusa	56	Piragua	48
Ocampo	56	Cuncuna	47
Foquita	55	Díaz de la Haza	45
Titanic	53	Gloire du Chili	44
Glengarry	51		
Shannon	50		

Octava carrera, a las 17.30 horas (5.30 P. M.)

Premio OLIVO.—1,600 metros.—Para todo caballo.—Handicap.— El top-weigth no excederá de 62 kilos.—Inscripción: $ 35.—Premio: $ 3,500 al 1.o

	Kilos		Kilos
Belfort	58	Rihue	51
Cautín	55	Barbarroja	50
Tajamar	54	Estrella Polar	48
Swallow	52	Salmodia	47
Bahía	52	Pequén	46
Rugby	51	Conturiere	45
		Donnetta	40

Alberto Fabres F.
MORANDE 327
OFRECE EN VENTA:
Salitre Potásico
Sulfato de Soda
Acido Tartárico
Amianto
15-I

CORREAS DE BALATA "DICK"
PATENTE DE DICK
LA CORREA MAS PODEROSA DEL MUNDO
CARACTERES ESPECIALES

Mucha durabilidad. Poder enorme para mover maquinarias. Perfecta regularidad y suavidad en el trabajo y absoluta imposibilidad de dilatarse o resbalarse de su sitio.
Ofrecen desde 1" a 14" dobles y sencillas.

Duncan, Fox & Cía

VALPARAISO,
SANTIAGO,
CONCEPCION,
TALCA,
VALDIVIA,
ANTOFAGASTA,
TEMUCO,
ORURO,
LA PAZ,
ETC., ETC.
25-I.

Dr. GIANELLI
Especialidad en sífilis, piel, vías urinarias.
21 DE MAYO 562
Consultas: 1 a 6.

MEMORANDUM

TURNO MEDICO DESDE EL 15 AL 28 DE SEPTIEMBRE DE 1918

Servicio Médico nocturno permanente

Asistencia Pública, San Francisco 85.

Posta número 2, Hospital de San Vicente de Paul.

Boticas de turno permanente

Botica Alemana, Catedral 1990. Hasta las 24.

Farmacia Moderna, San Diego 255. Hasta las 24.

Boticas turno semanal

1.a Comisaría, Botica Los Huérfanos, Huérfanos 909.

2.a Comisaría, Botica Rubio, Lira 703.

5.a Comisaría, Botica Gómez, Catedral 2201.

8.a Comisaría, Botica Alemana, Delicias 2842.

10.a Comisaría, Botica Simón, Independencia 895.

11.a Comisaría, Botica Unión, Delicias 3998.

Practicantes de cirujía menor

Rolando Toro, Avenida Providencia 815.

Apolinario Herrera, Libertad 863.

Víctor M. Torres, Maestranza 1751.

Carlos Alberto Cumplido, Esperanza 748.

Pedro Ruiz, Chañarcillo 3018.

Amable Gaete, Unión Americana 565.

Francisco Aldunate, Maule 875.

Enfermeras

Laura Araos, Delicias 24.

Laura Lagos, Alonso Ovalle 1369.

Ursula Tapia, Serrano 322, casita número 13.

Matilde Viveros, Baquedano 854.

Brígida Farías, Rosas 1819.

Belarmina Mena, López 681.

María S. Briones v. de M., Lord Cochrane 456.

Rosa Sánchez B., Arturo Prat 515.

Magdalena Uribe Uribe, Lord Cochrane 456.

Natalia Ferrux L., Brasil 692.

Encarnación Pinto, Andrés Bello 278.

María E. Espinosa M., Santa Rosa 368.

María C. Santis, Eucaliptos 551.

María J. Severano, Rosas 3036.

Matronas

Sabina Rojas v. de Leiva, Olivos 1177.

Josefina Florax, San Isidro 530.

Beatriz Albornoz, Maruri 482.

Filomena Reyes, Lord Cochrane 1658.

Laura Carreño, Brasil 506.

Amalia de la Fuente, Bezanilla 1333.

Juana Rubio, Toesca 2158.

Julia Cataldo, Gorbea 2536.

María Perrin de T., Molina 148.

Ana Ramírez, Sofía Concha 22.

Trinidad Rodríguez, Maruri 273.

Amelia Matus Fuentes, San Francisco 1438.

Celia Jiménez M., Rosas 2370.

Eduvigis Valdés A., Maruri 789.

Elvira Delgado O., Almirante Barroso 753.

Rita Pérez v. de Alvarez, Gálvez 727.

Angela González M., Victoria 853.

Liduvina Palma de Osses, Herrera 542.

Carmela Meneses R., Huemul 2110.

Ana Salcedo V., Serrano 620.

Laura Ortiz A., San Francisco 1657.

Zoila Rosa Vidal, Nataniel 974.

Virginia Ollandini de Desimoni, Serrano 241.

Belarmina Mena, López 681.

Teresa Menaut, Gálvez 916.

Dispensario Municipal de Ojos

21 de Mayo 532. Atendido por el Dr. García C. Funciona los Martes, Jueves y Sábados, de 16 a 17.

Servicio Municipal de Vacuna

Oficina Médicos de Ciudad.— Atendido por el Vacunador don Guillermo Saavedra, diariamente de 13 1|2 a 15 1|2, excepto los Sábados de 9 a 12. —Atiende también llamados particulares.

Asistencia médica gratuita (Partos y Niños)

Del profesor Dr. Rodríguez Barros, Merced 384.

Se atiende diariamente, desde las 15 1|2, a embarazadas, Lunes, Miércoles y Viernes; a niños menores de dos años, proporcionando alimentos y medicinas, Martes, Jueves y Sábados, y a toda hora se dan tarjetas para asistencia a domicilio de las matronas.

Consultorio Gratuito para niños menores de cinco años, asistido por el médico de ciudad Dr. Barros Ovalle

Martes y Viernes, de 8 a 9, Santo Domingo 1243.

Dispensarios Sanitarios Municipales dirigidos por el Dr. Mateo Concha

Funcionan los días Lunes, Miércoles y Viernes, en A. Barroso 820 y Martes, Jueves y Sábados, en Gálvez 157, de 20 1|2 a 22.

Turno judicial

Juez del Crimen de turno, el del 2.o Juzgado, don Franklin de la Barra, Ejército 628.

Juez Civil de Turno, el del 2.o Juzgado, don Felipe Urzúa, Vergara 343.

Promotor Fiscal, don Julio Plaza F., Santo Domingo 1862.

Médicos legistas

Don Sabino Muñoz Labbé, Lira 78.

Don Luis Quinteros Encina, Carmen 79.

Don Germán Greve, Agustinas 1954.

Don Rafael Toro Amor, Amunátegui 143.

Médicos de ciudad

Don Francisco Landa Z., Rosas 1050.

Don Pedro N. Barros Ovalle, Santo Domingo 1243.

Domicilios de altos funcionarios

Ministro del Interior, don Pedro García de la Huerta, Catedral 1125.

Relaciones, don Ruperto Bahamonde, Delicias 1230.

Justicia e Instrucción, don Alcibíades Roldán, Agustinas 1140.

Hacienda, don Luis Aníbal Barrios, Agustinas 1943.

Guerra y Marina, don Víctor Robles, Santo Domingo 1251.

Industria y Obras Públicas, don Francisco Landa, Rosas 1050.

Intendente, don Pablo A. Urzúa, Agustinas 1972.

Secretario, don Francisco Subercaseaux A., Monjitas 375.

Prefecto, don Rafael Toledo Tagle, Santa Lucía 152.

Sub-Prefecto de Orden, don Julio Bustamante, Dieciocho 174.

Sub-Prefecto de Seguridad, don Carlos R. Dinator, Castro 735.

Secretario, don Oscar Honorato Cienfuegos, Rosas 1340.

Capellán, Presbítero don Julio Valderrama, Bulnes 332.

Médico del Cuerpo

Don Carlos Molina, San Francisco 159. Todo llamado telefónico deberá hacérsele por intermedio de la Prefectura.

Dentista del Cuerpo

Don Galvarino Ponce, Bandera 537, Teléfono 776.

Abogado del Cuerpo

Don Ernesto Larraín, Catedral 1287. Atiende al personal diariamente en la Prefectura, de 10 a 11.30

Registro Civil

1.a Inspección, Bulnes 350.

2.a Inspección, Alameda 1205.

1.a Circunscripción, Alameda 1211.

2.a Circunscripción, Alameda 1211.

3.a Circunscripción, Alameda 1211.

Comuna de Providencia, Avenida Las Quintas 78.

HIPODROMO CHILE

12.as CARRERAS DE INVIERNO

Domingo 15 de Setiembre de 1918

PRIMERA CARRERA A LAS 9.00. —Premio LINARES. 1.a serie.— Para nacidos en Chile.— Handicap. —Inscripción: $ 15.— Premios: $ 700 al 1.o y 100 al 2.o— Distancia: 700 metros.

PREPARADOR	DUEÑO	NOMBRES	PESO	EDAD	SANGRE	PADRE	MADRE	TRAJE DEL JINETE
M. Maldonado	F. Villa	1 Costanera	58	4	23|32	Constant	Meva	Amarilla, amar. y lac., G. lacre
J. D. Pizarro	A. Miranda	2 Slava	56	E	15|16	L'Aiglon	Dormida	Blanco, lacres, G. blanca
J. A. Sánchez	P. Leiva	3 Tapón	56	3	1|2	Turin	Chilena	Lacre, blancas, G. lacre
R. Ramírez	J. Ibáñez	4 Agorera	53	5	1|2	Alanés	Sin Antec.	Gris perla, gris perla, G. lacre
A. Muñoz	E. E. Reyes	5 Corza	51	5	3|4	Montchalon	Ondinita	Blanca, azules, G. amarilla
P. Polanco	Valparaíso	6 Pelucón	50	4	F. S.	Pirapó	Alta Gracia	Blanco, cruz coral
P. Rebolledo	T. González	7 Uva Negra	47	3	1|2	Orwin	Chilena	Verde lunares lacres, G. lacre
M. Cubillos	A. Sepúlveda	8 Fiita	47	4	15|16	Flo	Sin antec.	Azul obscuro
A. Quintanilla	A. Roselot	9 Greda	46	5	1|2	Longchamps	Sin antec.	Café, café, G. café
A. Rodríguez	C. Rodríguez	10 Chulapa	45	5	7|8	Rongeur	Chula	Rosada, rosadas, G. rosada
Propietario	C. A. Gómez	11 Sally	45	3	3|4	Viraró	Cafeína	Verde, blancas, G. verde
L. Navarro	N.o 13.	12 Cabrito	43	6	1|2	Rongeur	Chilena	Blanco y cer. por mitad, G. cereza
C. Ruz	Mariposa	13 Gay Lady	42	4	3|4	Alanés	Lady II	Lacre alam. c. verdes, G. blanca
A. Zúñiga	C. Rodríguez	14 Chilca	41	4	15|16	Celso	Coralia B.	Verde, rosadas, G. rosada

SEGUNDA CARRERA A LAS 9.25.—Premio LAJA.— Para hacks que se avalúen para rematarse en $ 1,200.—Peso de reglamento.— Descargo de un kilo por cada $ 100 menos en el avalúo.— Inscripción: $ 15.— Premios: $ 600 al 1.o y 100 al 2.o —Distancia: 900 metros.

PREPARADOR	DUEÑO	NOMBRES		PESO	EDAD	SANGRE	PADRE	MADRE	TRAJE DEL JINETE
R. Amaro	C. de la Cerda	1 Monita	$ 1,200	59	5	1|2	Jongleur	Sin antec.	Lacre y amar. por mitad, G. azul
S. González	Chacabuco	2 Viñita	1,000	56	4	3|4	Rolando	Holanda	Colorada, azules, G. blanca
Propietario	J. Donati	3 Casse tete	600	55	8	1|2	D. Pedro III	Chilena	Rosado y negro en ruedas
A. Rodríguez	C. Rodríguez	4 Pocuro	500	54	7	1|2	Almendro	Sin antec.	Rosada, rosadas, G. rosada
M. Soto	V. Larenas	6 Lally	600	54	4	1|2	St. Orodoux	Sin antec.	Plomo, oro, G. oro
M. Maldonado	F. Villa	6 Lalyy	600	54	4	1|2	Cronwewll II	Chilena	Amarilla, amar. y lac., G. lacre
J. D. Pizarro	R. Moreno	7 Sebastiana	500	51	E	1|2	Pisco	Chilena	Amarilla, gran. list. am., G. amar.
A. Muñoz	J. La Paz	8 Bruja	500	51	4	3|4	Le Roi d'Is	Dormida	Celeste, celeste, G. rosada
J. A. Sánchez	P. Leiva	9 Spider	500	51	4	1|2	Le Rappel	Chilena	Lacre, blancas, G. lacre
M. Collao	M. Araya	10 Combatito	500	46	3	3|4	Orwin	Picarona	Lacre cr. am., amarillas, G. lacre

TERCERA CARRERA A LAS 9.50. —Premio LINARES. 2.a serie.— Para nacidos en Chile.—Handicap.— Inscripción: $ 15.— Premios: $ 700 al 1.o y $ 100 al 2.o— Distancia: 700 metros.

PREPARADOR	DUEÑO	NOMBRES	PESO	EDAD	SANGRE	PADRE	MADRE	TRAJE DEL JINETE
R. Ramírez	J. Ibáñez	1 Memoria	64	5	1|2	Alanés	Sin antec.	Gris perla, gris perla, G. lacre
R. Amaro	G. Schlack	2 Rústico	63	5	7|8	Alanés	Rusia	Blanco y neg. listado, G. blanca
J. D. Pizarro	A. Miranda	3 Colliguay	61	6	1|2	Longchamps	Chilena	Blanca, lacres, G. blanca
S. González	Titan	4 Aureola	56	7	15|16	Hasard	Lady Ivy	Verde, verdes, G. café
A. Zúñiga	L. Schenone	5 Tapicera	53	3	1|2	Turin	Chilena	Cereza, azules, G. azul
S. Silva	G. de la Cerda	6 Pagano	52	5	7|8	L'Aiglon	Perinola	Rosa seca lun. y an. azules, G. azul
M. Soto	D. Dighero	7 Retoño	50	7	F. S.	Rongeur	Crecide	Blanca, blancas, G. azul
E. Pérez	F. Duhart	8 Cidra	49	6	1|2	L. Atkinson	Chilena	Azul cruzado oro, G. azul
L. Navarro	N.o 13	9 Homicida	48	6	1|2	Dolor	Sin antec.	Blanco y cer. por mitad, G. cereza
A. Rodríguez	C. Rodríguez	10 Tintero	47	4	3|4	Almendro	Guardiana	Rosado, rosadas, G. rosada
E. Polanco	J. del C. Campos	11 Tamagno	44	3	F. S.	Olascoaga	Madelon	Azul y oro viejo en círculos

CUARTA CARRERA A LAS 10.15. —Premio LINARES. — 3.a serie.— Para nacidos en Chile.—Handicap.— Inscripción: $ 15.—Premios: $ 700 al 1.o y 100 al 2..—Distancia: 700 metros.

PREPARADOR	DUEÑO	NOMBRES	PESO	EDAD	SANGRE	PADRE	MADRE	TRAJE DEL JINETE
R. Amaro	V. M. Toledo	1 Batignolles	60	7	3|4	Mauser	Viyella	Azul, verdes, G. lacre
R. Ramírez	J. Ibáñez	2 Mandita	57	5	1|2	Alanés	Sin antec.	Gris perla, gris perla, G. lacre
C. Pérez	L. Troncoso	3 Tupel	56	5	1|2	Oidor	Chilena	Oro lun. col., coloradas, G. col. y oro
L. Navarro	N.o 13	4 Kirk	54	6	1|2	Julio César	Sin antec.	Blanco y cer. por mitad, G. cereza
J. D. Pizarro	D. Ramírez	5 Elda	49	3	7|8	Le Rappel	Pirouette	Salmón cr. n., salmón, G. lacre
A. Muñoz	A. Miranda	6 Calamon	48	4	1|2	Alanés	Chilena	Blanca, lacres, G. blanca
Propietario	F. 2.o García	7 Odisea	44	E	1|2	Pisco	Sin antec.	Negra, oro, G. oro
C. Ruz	Pasatiempo	8 Pasatiempo	43	4	3|4	Miserable	Lagartija II	Blanco lun. a. blancas, G. azul
A. Rodríguez	C. Rodríguez	9 Splin	40	5	F. S.	St. Orodoux	Sidecomb	Rosada, rosadas, G. rosada
M. Collao	L. Araya	10 Pérfido	40	4	1|2	Le Rappel	Chilena	Lacre, moradas, G. morada

QUINTA CARRERA, A LAS 10.40. —Premio LONGOTOMA.—Omnium Handicap.—Inscripción: $ 20.—Premios: $ 1,200 al 1.o y 200 al 2.o—Distancia: 1, 300 metros

PREPARADOR	DUEÑO	NOMBRES	PESO	EDAD	SANGRE	PADRE	MADRE	TRAJE DEL JINETE
S. González	S. Castillo	1 Rolanda	60	6	3|4	Rolando	Envidiosa	Azul y am. a. c. amarillas, G. azul
R. Amaro	Urbion	2 Cuncuna	57	5	F. S.	Barsac	Argentee	Salmón, verdes, G. verde
M. Collao	M. Araya	3 Tarff	56	4	7|8	Alanés	Sfax	Lacre, cr. am. amarillas, G. lacre
M. Collao	L. Araya	4 Sol de Oro	48	4	F. S.	Le Rappel	Jiroflé	Lacre, moradas, G. morada
L. Espinosa	Arlequín	5 Fine Champagne	43	4	F. S.	Buckminster	Fine Feathers	Arlequín, arlequín, G. arlequín
V. Jofré	R. López	6 Ratisbona	40	4	15|16	Royal Fligth	Terraza	Morado torn. adornos y coc. oro
R. Amaro	C. de la Cerda	7 Diavolo	40	5	7|8	Eclair II	Viyella	Lacre y amar. por mitad, G. azul
Propietario	A. Ramenzoni	8 Vitela	40	6	F. S.	L'Aiglon	Amica	Caqui, moradas, G. morada

SEXTA CARRERA, A LAS 11.05.— Premio LAUTARO.—Omnium Handicap.—Inscripción: $ 20.—Premios: $ 1,000 al 1.o y 200 al 2.o—Distancia: 1,000 metros

PREPARADOR	DUEÑO	NOMBRES	PESO	EDAD	SANGRE	PADRE	MADRE	TRAJE DEL JINETE
S. González	S. Pizarro	1 Lorna	58	4	3|4	Altanero	Quitz	Verde manz. braz. am., G. amarilla
E. Silva	G. de la Cerda	2 Pagano	55	5	7|8	L'Aiglon	Perinola	Rosa seca lun. y anillos az., G. azul
J. D. Pizarro	L. A. Pavon R.	3 Mountainer	54	5	1|2	Londres	Chilena	Blanco cr. ar. blancas, G. aromo
A. Zúñiga	Indígena	4 Retozona	53	5	1|2	Royal Flight	Sin antec.	Morada, moradas, G. oro
J. D. Pizarro	R. López	5 Rasqueta	53	6	7|8	Royal Flight	Euskara	Morado torn. adornos y coc., G. oro
M. Collao	M. Araya	6 Jerez	52	5	3|4	Almendro	Quitz	Lacre cr. am., amarillas, G. lacre
D. Velásquez	P. Espinosa	7 Boquilla	51	5	A. A.	Lauderdale	Princess Enea	Am. y neg. list., blancas, G. amar.
R. Amaro	Violette Blanch	8 Recompensa	48	6	1|2	Royal Flight	Sin antec.	Azul, lacres, G. oro
A. Zúñiga	Talca	9 Strong Filly	43	4	F. S.	Meltonian	Tiana	Granate, oro, G. oro
H. Pérez	Popeta	10 Bon Accord	43	4	F. S.	St. Orodoux	A. Roberts	Morada, blancas, G. blanca

PRONOSTICOS

DIARIOS Y REVISTAS	1.a carrera	2.a carrera	3.a carrera	4.a carrera	5.a carrera	6.a carrera
LA NACION	Costanera Uva Negra Sally	Lally Bruja Casse tete	Rústico Pagano Homicida	Tupel Batignolles Pasatiempo	Tarff Sol de Oro Cuncuna	Retozona Recompensa Lorna
EL TIEMPO NUEVO	Tapón Uva Negra Pelucón	Casse tete Lally Bruja	Pagano Tintero Rústico	Elda Pasatiempo Calamón	Cuncuna Rolanda Vitela	Mountainer Recompensa Bon Accord
EL ECO SPORTIVO	Costanera Uva Negra Greda	Casse tete Abelardo Bruja	Pagano Rústico Homicida	Pasatiempo Elda Odisea	Tarff Sol de Oro Cuncuna	Mountainer Recompensa Bon Accord
DEUTSCHE ZEITUNG	Costanera Greda Agorera	Casse tete Abelardo Bruja	Homicida Pagano Rústico	Tupel Pasatiempo Calamón	Cuncuna Rolanda Tarff	Retozona Mountainer Recompensa
EL DERBY	Costanera Agorera Greda	Casse tete Abelardo Pocuro	Pagano Cidra Homicida	Mandita Tupel Pasatiempo	Tarff Sol de Oro Cuncuna	Recompensa Jerez Couturiere
EL BRUJO DEL TURF	Sally Costanera Uva Negra	Viñita Lally Bruja	Rústico Pagano Homicida	Tupel Batignolles Mandita	Tarff Sol de Oro	Recompensa Bon Accord Retozona
LAS ULTIMAS NOTICIAS	Uva Negra Tapón Slava	Bruja Casse tete Lally	Rústico Pagano Homicida	Mandita Tupel Calamón	Rolanda Tarff Fine Champagne	Mountainer Retozona Recompensa

HUTH y Cía.

Se trasladaron
a su nuevo local
- de la calle del -

660 - PUENTE - 674

y-23-i

GUIA PROFESIONAL

ABOGADOS

ARTURO ALESSANDRI
ARTURO ALESSANDRI RODRIGUEZ
VICTOR ACEVEDO LECAROS
Domicilio y estudio. Delicias 1158. Horas de oficina de 9 a 11 1|2 y de las 16 a las 18.30. Teléf. Ing. 1414. Teléf. Nac. 183.

ERNESTO BARROS JARPA
Gálvez 88. Teléfono 1845.

CARLOS BORDEU ALEMPARTE
Estudio de don Pedro N. Pineda. Blanco 917. Valparaíso.

RAMON BRIONES LUCO
VICTOR CELIS MATURANA
LEON DEPASSIER
Oficina de asuntos judiciales. Morandé 432. Casilla 2853.

J. ENRIQUE COSTA Y JORGE COSTA
Teléfono 1076.—Santo Domingo 1131.

LUIS MALAQUIAS CONCHA S.
Asuntos civiles, criminales; accidentes; apelaciones. Compañía 1065. Casilla 1088.

ALCIBIADES CARRILLO
Morandé 131. Casilla 1214.

CLARO Y Cía.
Luis Claro Solar.—Samuel Claro Lastarria.—Héctor Claro Salas.—Fernando Claro Salas.—Morandé N.o 231. Teléf. 2355.

ALBERTO DURAN B.
Santo Domingo 1145. Casilla 2914.

FERNANDO ERRAZURIZ TAGLE
Estudio: Morandé 434. De 10 a 12.—De 14 a 18.

HERNAN ECHEVERRIA CAZOTTE
Huérfanos 1235. Domicilio: Carrera 112.

JORGE ERRAZURIZ TAGLE
Morandé 434. Casilla 2592.

NICANOR ELGUETA N.
Galería Alessandri 19-A (altos). Teléfono Inglés 586.

DANIEL FELIU,
OSCAR FELIU H.
Merced 557. Teléf. 582. Casilla 3277.

FERNANDO FIGUEROA VIAL
CARLOS VICUÑA FUENTES
Estudio: Catedral 1355. Casilla 3694. Teléfono 930.

MARTIN FIGUEROA ANGUITA
San Antonio 717. Teléfono 1681.

ARTURO FERNANDEZ PRADEL
Morandé 450. Teléfono Inglés 27.

LUIS FERRADA V.
Defensas ante la Corte Suprema. — Avenida Brasil 628.—9 a 12.

GALVARINO GALLARDO NIETO
Ahumada 168, altos. Teléf. 2343.

JORGE GALLARDO NIETO
Asuntos civiles y criminales.—Morandé 356.—Teléfono 1956.

EDUARDO GREZ PADILLA
Morandé 466. Casilla 1159.

MANUEL GAETE FAGALDE
Notario-abogado. Huérfanos 1242. Casilla 3113. Teléfono Inglés 1355. De 9 a 18.30. Domicilio: Vergara 261.

MANUEL GARCIA FRIAS
Agustinas 1330. Teléfono 2241. Casilla 1949.

OSVALDO HEVIA L.
Morandé 244. Casilla 1831.

ALFREDO MESA CAMPBELL
Morandé 466. Casilla 3446.

CARLOS MIRA B.
Estudio: Bandera 152.—14 a 17.

MANUEL MERINO E.
Arturo Prat 506. Estudio: Huérfanos 1235. Casilla 2407.

LORENZO MONTT
AMBROSIO MONTT WILMS
Compañía 1207.

GUSTAVO KALWASSER DIAZ
Estudio: Huérfanos 1153. Casilla 855.

MANUEL OLIVA
Estudio: Morandé 450. Atiende preferentemente juicios comerciales y criminales.

JULIO PIWONKA J.
Estudio: Huérfanos 1235, de 14 a 16.

ROBERTO DE PETRIS
Morandé 251. Teléf. 363. Cas. 4044. Juicios civiles, criminales y de comercio. Asuntos de jurisdicción voluntaria. Alegatos de provincia. Consultas.

MOISES POBLETE TRONCOSO
Casilla 375. Compañía 1238.

ARMANDO QUEZADA ACHARAN
PEDRO AGUIRRE CERDA
PEDRO DAZA BRANTES
Casilla 2861. Morandé 432.

CARLOS A. RUIZ B.
Morandé 432.

ALVARO RIVEROS A.
Santo Domingo 1175.

FERNANDO SANDOVAL HURTADO
Especialidad asuntos comerciales. Compañía 1065. Hora: 15 a 16.
x-7206-25-1

ENRIQUE TAGLE MORENO
Estudio: Morandé 426.

HUMBERTO TRUCCO
Oficina Ossandon. Huérfanos 1080.

LEOPOLDO URRUTIA
Banco Hipotecario de Chile, de 11 a 12 Santa Rosa 128, de 14 a 18.

ROBERTO URZUA PUELMA
Agustinas 1972.

BELISARIO VIDELA PRIETO
Morandé 239. Casilla 2779. Teléfono 2315.—9 a 11,—14 a 18.

JORGE VARAS VELASQUEZ
Huérfanos 1380. Estudio de don Miguel A. Varas H.

PEDRO N. PINEDA
PEDRO PINEDA RIOS
JOSE M. RIOS ARIAS
Abogados.—Valparaíso, Blanco 917. Casilla 1163. Teléfono 1288.

MEDICOS

Dr. ARNELLO
Ex-ayudante profesor Navarro. Anestesia general. Cirugía venéreas. Consultas: García Reyes 17, 12 a 14. Hospital San Vicente Paul: 16 a 18.

Dr. LEONIDAS AGUIRRE A.
Especialista enfermedades de niños y afecciones pulmonares. Consultas: 10 a 11 y 13.30 a 15.30. San Francisco 116.

Dr. LUIS AGUILAR
Cirugía, sífilis. Consultas: 13 a 15. San Isidro 229.

Dr. ALFREDO ALCAINO
Garganta, nariz, oído. Especialista Hospital Niños. Dieciocho 257, 14 a 17.

Dr. AMENABAR OSSA
Oculista, 14 años en Europa, 3 años médico-director del Hospital de Ojos Condado de Stafford (Inglaterra). Merced 494. De 13.30 a 16.

Dr. ROBERTO AGUIRRE LUCO
Medicina general. Especialmente niños. Santo Domingo 401. De 13.30 a 15.

Dr. RAMON ARAYA ECHEVERRIA
Dolores desesperantes. Imsomnio. Alcidez. Delirio. Convulsiones y Parálisis. Catedral 1867.

Dr. ARTURO BARRAZA ARAYA
Vías urinarias, sífilis. Puente 557. De 15 a 18.

Dr. L. BORQUEZ SILVA
Estudio en Europa. Medicina interna, pulmón, corazón, estómago e intestinos. Rayos X. Consultas: 14 a 17. A. Prat 82. Teléfono 6019.

Dr. BUSTOS
Oculista. Vergara 134. Consultas: 13 a 16. Teléfono 2204.

CARLOS BOLIVAR S.
Medicina general. Alameda 294. Consultas: de 13 a 15.

Dr. BISQUERTT
Vías urinarias, sífilis. Se trasladó a Moneda 859. 15 a 18. Casilla 2563.

Dr. BRAGA CASTILLO
Rayos X. Merced 136. Teléfono 1393. Consultas: de 9 a 10 y de 13 a 16.

Dr. MANUEL BRAVO B.
Clínica interna y enfermedades de niños. Huérfanos 2453. 14 a 16.

Dr. CORBALAN MELGAREJO
Moneda 1711. Medicina interna. Sífilis, (inyecciones venosas con un reciente arsenobenzol).

Dr. CABEZON DIAZ
Enfermedades de niños. Ortopedia y Cirugía. Consultas: 13 a 15. Dieciocho 289.

Dr. CASTRO OLIVEIRA
Garganta, nariz, oído. Estado 62. De 15 a 18.

Dr. CIENFUEGOS
Enfermedades de niños. Consultas: 13 a 15. Serrano 51.

Dr. CAMPOS MENDEZ
Medicina interna. Corazón, Hígado, Sífilis. 10 a 12. Huérfanos 2311. 14 a 17. Bandera 62.

Dr. LEON CHONCHOL
Titulado en París. Medicina general. Piel, venéreas. Consultas: 14 a 17. Santo Domingo 739.

Dr. LEONIDAS CORONA T.
Laboratorio Clínico. Delicias 868 (frente a Estado). Consultas: de 16 a 18. Teléfono 2483.

Dr. J. RAMON CAMPOS
Piel, venéreas. Pulmón. Vías digestivas. Lastarria 321. Consultas: de 13 a 16. Teléfono 2465.

Dr. MANUEL CALVO MACKENNA
Médico del Pensionado de San Vicente. 13 a 15. Compañía 1509. Teléfono Inglés 596.

Dr. ALVARO COVARRUBIAS P.
Cirugía y enfermedades de señoras. Martes, Jueves y Sábado 14 a 16. Riquelme 124.

Dr. ENRIQUE GABLER HERRERA
Medicina general, niños, adultos. Consultas: 10-12. Chacabuco 555.

Dr. ENRIQUE DAVILA H.
Medicina interna. Consultas: de 11 a 12. San Ignacio 243.

Dr. CARLOS DOREN M.
Cirugía, enfermedades de señoras. Delicias 176. Consultas: 14 a 16.

Dr. EUGENIO DIAZ LIRA
CIRUGIA DE NIÑOS Y ORTOPEDIA
Agustinas 1270. Teléfono 2285.

Dr. PAULINO DIAZ
Moneda 1963. Teléfono 1178. Consultas: 14 a 16.

Dr. DIAZ VELASCO
Medicina interna. Niños. Sífilis. Consultas: 13 a 16. Vergara 474.

Dr. RICARDO DONOSO
Estudios en Europa.—Medicina interna, especialmente pulmón, corazón.—Agustinas 619.—13.30 a 15.30.

Dr. JOSE DUCCI
Monjitas 877.—De 14 a 17.

Dr. FRANCISCO EDWARDS
Vías urinarias. Consultas: de 14 a 16. Teatinos 14.

Dr. ESPINA
Rayos X. Estudios en Europa. Medicina interna. Consultas: de 13.30 a 16. Delicias 1228 esq. Gálvez. Teléf. 2102.

Dr. JULIO EASTMAN
Catedral 2673. Consultas, de 13.30 a 15.30. Teléfono 2637. Casilla 1571.

Dr. FUENZALIDA BRAVO
Profesor enfermedades niños. Merced 560. Teléfono 1721. 13.30 a 15.30.

Dr. FIERRO BEYTIA
Ginecología. Partos y medicina interna. Serrano 735.

Dr. ARTURO FRITZ
Medicina general. Jefe Policlínica. Piel y Sífilis.—15 a 17. Huérfanos 1353.

Dr. FERRADA ALEXANDRE
Piel-Sífilis-urinarias. Se trasladó a Compañía 1470. Casilla 2868. Consultas de 14 a 17.

Dra. MARINA FUENZALIDA
Unicamente señoras y niños.—Consultas: de 13 a 15. San Martín 41.

Dra. JULIA E. GUTIERREZ C.
Partos, señoras, niños.—Delicias 471. Consultas: 13 a 16.

Dra. ANDREA GONZALEZ NOLLE
Señoras y Niños. Huérfanos 1693. Consultas: 13 a 16.

Dr. ERNESTO GREENE O.
Estudios en Europa. Cirugía y ginecología. Consultas: 14 a 16. San Martín 509, esquina Catedral. Teléfono 2860.

Dr. ENRIQUE GONZALEZ H.
Estudios en Europa. Estómago, intestinos, hígado, diabetes, obesidad, reumatismo. De 14 a 16.—Castro 107.

Dr. ARISTIDES GONZALEZ C.
Prof. extraordinario de Obstetricia. Partos, enfermedades señoras. Consultas: 13 a 15 Casilla 1551. Teléfono Inglés 1789. Huérfanos 628.

Dr. LUIS GODOY H.
Cirugía y anestesia general. Consultas: 13 a 15. Delicias 1367. Teléfono 2541.

Dr. GARCIA COLLAO
Ojos, nariz, garganta, oídos. Estudios Europa. 13 a 16. Agustinas 1128.

Dr. GARCIA GUERRERO
Bandera 575. Consultas: 15 a 16. Teléfono N.o 9 (Santa Elena).

Dr. JORGE HERRERA ROGER
Médico Hospital de Niños. Teléfono 2679. Delicias 2008. Consultas: 13 a 15.

Dr. IBARRA LORING
Estudios en Europa. Vías urinarias. Especialmente enfermedades riñón, vejiga, prostata. Consultas: 13 a 16. Nataniel 64.

Dr. ALEJANDRO INFANTE
Enfermedades de Niños. Médico del Hospital de Niños San Luis. Consultas: 13 a 16. Delicias 253.

Dr. ROBERTO JARAMILLO B.
Ejército 707. Teléfono 142. Parque.

Dr. ANDRES KOENIG
Hidroterapia científica, sistema Kneipp. Claras 549. 14 a 15.30.

Dr. A. KORNER ANWANDTER
Estudios en E. E. U. U. Cirugía, Ortopedia. Consultas: 14 a 17. Santo Domingo 623.

Dr. ARMANDO LEON I.
Médico-cirujano. Catedral 1642. Consultas: 13 a 15.

Dr. F. LANDA Z.
Médico de ciudad de Santiago. Rosas 1050. Teléfono 1003. Piel, partos. Enfermedades señoras. 13 a 16.

Dr. LEA-PLAZA
Enfermedades del sistema nervioso. Monjitas 303. 13-15.

PROFESOR LUCO
Enfermedades nerviosas y mentales. Se trasladó Merced 336. Consultas: 14 1|2 a 14 1|2.

Dr. MORAGA FUENZALIDA
Medicina y cirugía de niños. Cochrane 118. Teléfono 2804. 13-15, menos los Martes.

Dr. ITALO MARTINI Z.
Ojos, oídos, nariz y garganta. Delicias 227. Consultas: 14-16.

Dr. JUAN MONTENEGRO
Enfermedades de niños. Compañía 1770. Teléfono 2120. Regresó.

Dr. MONTERO
Profesor de dermatología, sifilografía, Piel, Sífilis, genito urinarias. Prat 309.

Dr. MORALES VILLABLANCA
Prat 356. Consultas: de 14 1|2 a 17 1|2.

CORA MAYERS G.
Médico-Cirujano. Niños y señoras; consultas: de 16 a 18. Compañía 1607.

Dr. MEZA OLVA
Estudios en Europa. Medicina interna. Especialmente pulmón, corazón, riñones, sífilis. Laboratorio clínico. Consultas: 15-16. Dieciocho 268.

PROFESOR MUJICA
Oculista.— Recoleta 868. Consultas: 10 a 12 y 13-14.

Dr. MOUAT S.
Ginecología-Partos. Ex-jefe de Clínica Ginecológica Dr. Korner. Se trasladó a Av. Brasil 25. Consultas: 13-16.

Dr. AURELIO MORALES
Vías urinarias. Sífilis. Lira 21. 17 a 19.

Dr. AURELIANO OYARZUN
Medicina general. Consultas. 13-15. Santo Domingo 1254.

Dr. OTTO PHILIPPI
Enfermedades de Niños. Santo Domingo 820, esquina San Antonio. Consultas: 13-15. Teléfono 2415.

Dr. F. PUGA BORNE
Delicias 1039. Consultas: de 14-17.

Dr. RICARDO PERALTA G.
Cirugía general, especialmente de niños. Claras 471.

Dr. DAVID PULIDO I.
Enfermedades de Niños. Santo Domingo 1646. Consultas: Independencia 287. 13 1|2 a 16 1|2. Teléfono 2152.

PROFESOR PARDO
Cirugía y enfermedades de señoras. Consultas: de 14-16. Ejército 119.

Dr. PAREDES F.
Medicina. Cirugía. Especialista enfermedades señoras. Amunátegui 33, 14-17.

Dr. PRUNES
Estudios en Europa. Jefe de Clínica. Piel. Sífilis. Venéreas. Merced 430. Casilla 2894.

Dra. ERNESTINA PEREZ
Se trasladó a Compañía 1289, casi esquina de Teatinos. Consultas: de 14-17.

Dr. LUIS QUINTEROS ENCINA
Médico-legista. Cirugía. Partos. 13-15. Alameda 239.

Dr. EDUARDO DE RAMON
Cirugía, enfermedades de señoras. Consultas: 13-15. Maestranza 340.

Dr. FERNANDO ROMERO AGUIRRE
Partos. Enfermedades de Señoras. Cirugía. Catedral 2429.

Dr. JOEL RODRIGUEZ P.
Estudios en Europa. Medicina interna, especialmente estómago, intestinos. Rayos X. Consultas: 14-16. Claras 431.

Dr. F. RAYO RIQUELME
Cirugía, ginecología, Sífilis. — Lira 268. Lunes, Miércoles, Viernes, 13-15 Martes, Jueves, Sábado, 17-18.

Dr. CARLOS A. SOMMERS
Consultas: 13-15. Agustinas 1876.

Dr. OSVALDO SALAS C.
Catedral 2531. Medicina de adultos y niños. Sífilis. Consultas: 13-16.

Dr. SANTANDER
Medicina interna, estómago, intestinos, rayos X. Laboratorio: Moneda 321.

Dr. HUMBERTO SEPULVEDA V.
Medicina general. Consultas: de 9 a 18. Santa Rosa 336.

J. SOHWARZENBERG L.
Enfermedades de niños. Consultas de 13-15, excepto Jueves y Sábado. San Antonio 275. Teléf. Ing. 1344.

Dr. RAMON SILVA LEON
Enfermedades de señoras y partos. Catedral 1611.

Dr. SUAREZ ALVAREZ
Especialmente atenciones de la vista. Agustinas 853. Consultas: 13-15.

Dr. STUARDO
Estudios Europa. Enfermedades niños. Consultas: 13-16. Agustinas 1684.

Dr. TORRES TORRES
Jefe Clínica Prof. Korner. Enfermedades señora, cirugía. Catedral 1240. 15 1|2-17.

Dr. MANUEL A. TORNERO
Piel, Sífilis y venéreas. Maturana 439. Consultas: 13 1|2- 14 1|2-18 20.

Dr. CARLOS UGARTE J.
Medicina interna. Rayos X. Se trasladó. Santo Domingo 518, de 13 1|2 15.

Dr. P. VALENZUELA LARRAIN
Cirugía General, Ginecología. Consultas: 13-15, menos los Viernes Catedral 2092.

SIFILIS Y VENEREAS
Dr. Félix Grohnert B. Consultas: 14 a 17. Moneda 1592.

Dr. VARGAS SALCEDO
Cirujano. Consultas: 14-16. Teatinos 354. Teléfono 1060.

Dr. ARTURO VALENZUELA R.
Estudios en Europa. Tratamiento sin drogas. Cultura Física. Medicación natural. Santo Domingo 848. Consultas: 14-16.

Dr. G. E. VIDAL S.
Consultas: 16-18. Delicias 2646.

Dr. VILLALON
Oculista. Enfermedades de la vista. Estudios en Europa. Domicilio y consultorio. Santo Domingo 606. Consultas: 13-15 1|2.

Dr. ZUÑIGA C.
Partos. Enfermedades de Señoras. Jefe Clínica Obstetricia. Av. España 472. Consultas: 13-15. Teléfono 111. Parque.

Dr. WAUGH
606|Medicina interna, venéreas. sí-
914|filis. Reacción Wassermann. Consultas: 14-16. Catedral núm. 1988.

Dr. WIREN
Oídos, Narís, Garganta. Claras 471. Consultas: 14-16. Policlínica 8 1|2-11 A. M. Sólo para enfermos escasos recursos.

DENTISTAS

VICTORINO ALONSO
Dentista. Estudios en Philadelphia. Moneda 1164.

LUIS R. BERRIOS MENDEZ
GUILLERMO CARTAGENA
ENRIQUE MORENO
Dentistas. Clínica Dental del Dr. Valenzuela B. Huérfanos 1616. Teléfono 1642.

MAURICIO M. BALTIANSKY
Dentista. Cirugía dental. Enfermedades de la boca.—Arturo Prat 935

Dr. BAHAMONDE INZUNZA
Dentista. Ex-ayudante Clínica Escuela Dental. Extracciones complicadas indoloras. Huérfanos 1353. Regresó.

F. CASTRO C.
Dentista. Ayudante Escuela Dental. Especialidad Puentes, Coronas. Estado 250.

CLODOMIRO CONTRERAS
Ayudante Clínica Operatoria Escuela Dental. Maestranza 340. Consultas: de 13 a 18.

SALVADOR CASTILLO U.
Dentista. Jefe Clínica Prótesis de la Escuela Dental. Moneda 1588.

Dr. GUSTAVO CERDA LOPEZ
Dentista. Consultas: 9 a 11, 14 a 17. Arturo Prat 1548.

J. A. CASTRO OLIVEIRA
R. CASTRO OLIVEIRA
Estado 62.

EDUARDO HOLLSTEIN
Catedral 1787. Consultas: 9 a 12.

FORTUNATO ENCINA F.
Dentista. Trabajos rápidos y eficientes. Agustinas 849.

A. LENG H.
Ayudante operatoria Escuela Dental. Catedral 1275.

CORIOLANO LARA VALLE
Dentista, ex-ayudante Escuela Dental. Av. España 86.

MUÑOZ LOBOS Hnos.
Extracciones sin dolor. somnoformo, puentes, honorarios módicos. San Diego 307-448.

PEDRO A. MENDEZ
Estudios en Estados Unidos y Europa. San Antonio 451.

Dra. ELVIRA ROSAS S.
Bandera 76.

J. CAMARGO SANGINES
Dentista. Consultas: 14 a 17. Carmen 32.

Dr. JOSE MARIA SAAVEDRA
Especialidad Ortodoncia. Compañía 1458. Teléfono 1518.

Dr. LUIS PELLISA C.
Especialidad puentes, coronas y planchas. Se trasladó Agustinas 849. Casilla 775.

RAFAEL URQUIETA S.
Dentista. Trabajos rápidos.—Agustinas 853.

Dr. J. UGARTE DONOSO
Compañía 1470.

FELIX VASSI R.
Puentes, coronas, extracciones sin dolor. Ayudante Escuela Dental. Delicias 868.

ALEJANDRO VALENZUELA DIAZ
Compañía 1731. Ayudante. Escuela Dental. Especialidad extracciones somnoformo.

INGENIEROS

ENRIQUE GARCIA FRIAS
Ingeniero Civil. Galería Alessandri 25. 4.o piso.

ALBERTO LARENAS F.
Ingeniero. Claras 162. Casilla 420.

OFICINA TECNICA
Lorenzo Claro Lastarria. Ingeniero Civil. Morandé 235. Teléfono 1963. Casilla 1491.

ARQUITECTOS

ENRIQUE LAFOURCADE A.
Edificios económicos, chalets modernos, presupuestos detallados, planos. Casilla 716. Compañía 1290.

ENRIQUE TORRES
Oficina: Galería Alessandri 3-A. Teléfono 275 Central.

EDUARDO TASSO
Construcciones, transformaciones y reparaciones. Honorarios 8 o|o. Planos, presupuestos.—Agustinas 1260.

JORGE VIGNEAUX P.
JOSE M. ROJAS G.
Lord Cochrane 171.

CORREDORES

GUSTAVO A. GANA
202-Bandera-202. Compra-venta de acciones y bonos; contratación de préstamos y conversiones de deudas. Teléfono Inglés 860. Casilla 3456.

H. PETIT BON
736 Huérfanos Teléf. Inglés 1309. Corredor de Comercio. Agente de Burberrys. Londres. J. N. Richardson, Sons & Owden Ltd. Belfast George Nixon C.o—Stockport. Agente de la Compañía Inglesa de Seguros "Union Assurance Society Ltd.".

CARLOS ROMERO A.
170-Bandera 170. Casilla 2878. Acciones y bonos.

LUIS RAMIREZ SANZ
y AUGUSTO OVALLE CASTILLO
Bandera 51-55. 2311-Teléfono Inglés 2511.

RAIMUNDO URETA E.
Acciones y Bonos. Agustinas 1085. Teléfono 996. Casilla 1245.

FLORENCIO VILLAMIL Y Cía.
Acciones y Bonos. 1120-Agustinas-1120. 2664-Teléfono Inglés-2664. Casilla 878.

COMISIONISTAS

LUIS AYALA C.
Compra-venta de propiedades. Préstamos Hipotecarios. Comisiones en general. Catedral 1131. Ofic. 4.

MATRONAS

CELIA CASTILLO
Matrona Ginecologista. Clínica Privada. Atiende llamados fuera Santiago.—U. Americana 32.

CLINICA
Ana G. Vargas Barrera. — Partos, enfermedades señoras. Recibe pensionistas. Cochrane 985.

CLINICA PRIVADA DE OBSTETRICIA
Señora Reyes. Matrona Ginecologista. Dormitorios higiénicos. Establecimiento montado según últimos adelantos. Atendido por dos cirujanos especialistas. Recibo enfermas todas partes del país. Curaciones internas. Partos indoloros, absoluta seguridad. Precios módicos. Consultas gratis. Esmeralda 656.

JULIA MORENO
Clínica. Pensionistas, Partos indoloros. Curaciones internas. Coquimbo 1179.

MERCEDES ROJAS
San Diego 932. Recibe enfermas cualquier tiempo. Consultas privadas, precios módicos.

CARMELA TORO G.
Recibe pensionistas. Chacabuco 662.

VARIOS

MASAJE
S. N. Hayashi, médico masagista. Estudios en Tokio. Especialmente enfermedades articulares, musculares. Reumatismo, estitiquez, parálisis. Gimnasia médica. Consultas: 2-4. —Claras 490.

ANTIGUA TINTORERIA FRANCESA
Agustín Chancogne. — Se tiñe y se limpia toda clase de ropa en negro y colores. No tiene sucursales. Moneda 2202.

ZURCIDOS INVISIBLES
Especialidad virar trajes caballeros. Cóndor 1158.

CONSULTORIO FEMENINO DE CULTURA FISICA
Vello.—Extracción segura por señoritas competentes bajo vigilancia médico. Masaje, gimnasia, hidroterapia, electricidad, etc. Trátanse niños mal desarrollados, anemias, estitiquez, reumatismo, obesidad, enfermedades respiratorias, digestivas, defectos pecho, columna vertebral o cara, como cutis seco o grasoso, espinillas, lunares, cicatrices, etc. Masaje de belleza, manual y eléctrico. Santo Domingo 848, entre 21 de Mayo y Santo Domingo.

MASAJE SUECO
Gimnasia médica, enfermedades articulares, musculares, parálisis, reumatismo, neuralgia, estitiquez, obesidad, mala circulación, etc. Tratamiento científico, desviación espina dorsal. Sólo a señoras y niños.—**Hanna Widen**, titulada en Estocolmo. Claras 46. Consultas: 13 a 15.

INSTITUTO DE BELLEZA ELVA S. DE TAGLE
Vello. Tratamiento Bizzarnini, extráelo radicalmente. doy prueba. — Agustinas 1620.

DEPORTES

"Vida al Aire Libre".—Hoy aparece el número 20 de esta revista sportiva con un nutrido material de lectura y gráfico y lujosa presentación.

Damos a continuación el sumario:

Jack Dempsey, campeón del mundo (portada a dos colores). Un nuevo pacto. Invitamos al señor Alcalde. Consejos al comerciante de automóviles y proverbios para el cliente. La paja en el ojo ajeno. Correo Sportivo. Algo más sobre el campeonato mundial de box. Cómo entrenarse en el box, la natación, el ciclismo, el atletismo, etc., por L. Meyer. Cualidades normales y físicas necesarias para las luchas sportivas. Nuestro número de atletismo. ¿Por qué no jugamos cricket? El carnet de un sportsman: presencia de espíritu yankee, Coutt Tennis. Carreras con entrenador. Las pistas de tennis. Joe Gans. Un dato. Cronista sportivo. Datos interesantes. Boxeo: Record y calendario pugilístico. La última pelea. Time. Las romanas caprichosas. Gould derrotado. Firpo y Daly. La lucha. Automovilismo: próximas carreras. Exposición de autos y aeroplanos. Atletismo: La directiva del atletismo nacional. El concurso. Football: selección internacional. Pedestrismo: Valparaíso a Santiago. Ciclismo: los 100 kilómetros. Tennis: El internacional. Aviación: Fuentes. Aero y Moto-Aerostación: El curso. Turf: pronósticos. Por las provincias. Sorteos de Vida al Aire Libre.

FOOTBALL

El gran entreciudades de hoy.—Santiago versus Chillán.—Conforme lo hemos anunciado, hoy se llevará a efecto en Chillán este interesante entreciudades entre los equipos representativos de las Asociaciones de las dos ciudades indicadas.

El cuadro de Santiago partió ayer a las 8.30 de la mañana.

Sabemos que reina inusitado entusiasmo en Chillán por este intercity y se tiene preparada una brillante recepción a la delegación santiaguino.

Asociación de Football de Santiago.—Los jugadores señores E. Abello, E. Teuche, R. Allende, C. Ojeda, P. Gatica y M. Wittke deberán encontrarse a las 7.30 de la mañana de hoy, en la Estación Mapocho, para trasladarse a Viña del Mar a tomar parte en el encuentro de selección de la Zona Central.

Serán atendidos por los directores señores Angel Morales y Mihaly Schmidt.

—El directorio de esta corporación sesionará el Martes próxixmo, a las 21 horas (antes 9 P. M.), en Ahumada 242.

Asociación de Football de Santiago.—Partidas que se jugarán hoy 15 de Septiembre:

Copa Unión B.:

Simpson con Santos Dumont (25 minutos); cancha, 1; hora, 15.45 (antes 3.45 P. M.); árbitro, señor E. Escobar.

Copa Arauco:

Santiago Badminton II con Gath y Chaves II; cancha, Gath y Chaves; hora, 10.30; árbitro, señor Eduardo Tessada.

Copa Independencia A:

Gimnástico II con Maestranza Atlética II; cancha, 1; hora, 10.30; árbitro, señor Juan B. Muñoz.

Copa Excelsior:

Liverpool III con Maestranza Eléctrica III; cancha, 2; hora, 10.30; árbitro, señor Roberto Bustos.

Directores de turno: cancha Independencia 1 y 2, en la mañana, el señor Pedro Pacheco, y en la tarde, el señor Jorge Vial; cancha Gath y Chaves, el señor Raúl García.

Asociación de Football José Arrieta.—Matchs para hoy 15:

Primera división:

Guindos I con Unión Las Rosas I; cancha, Peñalolén; hora, 15.30 (antes 3.30 P. M.); referee, don Víctor Valdovinos.

Segunda división:

Iris Sporting II con Valparaíso Star II. Suspendido.

Escudo Francisco de B. Echeverría:

Valparaíso Star III con Guindos II; cancha, Peñalolén; hora, 13.30 (antes 1.30 P. M.); referee, don Pedro Perinetti.

Director de cancha, don Narciso Calderón.

El directorio en sesión del 28 de Agosto suspendió hasta nuevo aviso a los siguientes jugadores: del Unión Las Rosas, Vicente Banda, J. M. Arriagada, Benigno Banda y Francisco Arriagada; del Valparaíso Star, Ismael Guerra y además ha prohibido el acceso a la cancha a Epifanio Banda y A. Chacón.

Asociación Obrera de Football.—Las partidas anunciadas para hoy quedan suspendida a causa del mal estado de la cancha.

Liga Metropolitana de Deportes.—En vista del mal estado en que han quedado las cancha a causa de las últimas lluvias, se suspenden las partidas que el calendario fijaba para hoy.

Santiago Rangers A. versus Deutsche Sporverein I.—Si el tiempo lo permite por motivo de la lluvia, se llevará a efecto hoy este importante frendly match, entre los equipos arriba nombrados, en la espaciosa cancha que posee el segundo en Los Leones, a las 15 horas (antes 3 P. M).

Ambos clubs se midieron a principios de temporada, obteniendo un hermoso empate de 2 puntos por lado, por lo tanto este match servirá de revancha.

Dada la calidad de los hombres que componen ambos clubs, promete resultar un partido interesante.

O'Higgins versus Deutsche Zeitung.—Hoy se efectuará a las 15 (antes las 3 P. M.), este encuentro en la cancha O'Higgins entre estos equipos.

Diego Portales versus Unión San Eugenio.—Hoy se llevará a efecto esta partida a las 15.45 horas (antes 3.45 P. M.), en la cancha Independencia número 1 ante el árbitro señor Roberto Miranda, por la primera división de la Asociación Nacional.

La partida promete ser interesante, pues ambos cuadros cuentan con buenos jugadores.

Baquedano F. C. Infantil 2.o v. J. G. Argomedo Infantil F. C.— Hoy en la cancha San Eugenio a las 10 horas se jugará este partido entre estos dos equipos en competencia oficial de la Asociación Infantl, siempre que no llueva.

Liga Infantil de Football.—Matchs de selección para hoy Domingo:

1.a División.—Equipo A:

C. Meza (L. B.), E. Ravanal (cap) (G.), Castañer (L. B.), H. Ensignia (C), J. Beiza (L. B.), H. Vásquez (L. B.), L. Díaz V. (C), L. Zúñiga (L. B., C. Catalán (C.), R. Páez (C), A. Pizarro (C.)

Equipo B:

V. M. Guzmán ((C), L. Canales (cap.) (L. B.), S. Rosas (C), Sikorski (L. B.), E. Ensignia (C.), . Campos ((W), C. Iraguen (G), A. Monje (G), C. Acuña (L. B), R. Guzmán (W), A. Pardo (G.), Cancha del Constitución, Parque Cousiño; hora 16.30 (2.30 P. M.); réferee señor Víctor M. Pérez.

El A jugará con las camisetas del Loma Blanca y el B con las cami-
2.a División.—Equipo A:
setas del Cifuentes.

A. Sallers (A. P.), V. Nilo (W.), L. Barrenechea (W), R. Rodríguez (U. V.), M. Galdames (W.), M. Gachietti (U. V.), E. Campos (W), C. Medina (A. P.), M. Génova (W.), C. Benitez (U. V.)

Equipo B:

M. Rodríguez (U. V.), R. Sánchez (G.), M. Arancibia (1.o de Mayo), J. L. Germaín (cap) (W.), S. Chiappa (A. P.), I. Cárdenas (A. P.), C. Veas (Constitución), P. Pérez (U. V.), . Quezada (A. P.), C. Abello (U. V.)

Cancha del del Constitución; hora 15.15 (antes 3 1|4 P. M.); réferee señor Víctor M. Pérez.

El A. jugará con las camisetas del Arturo Prat y el B con las del Washington.

Se hace presente a los jugadores que el que no asista a estos matchs sin causa justificada será suspendido por un match oficial de su respectivo club.

La fiesta sportiva del 18 en Ñuñoa.—Todo un éxito promete ser la sección sportiva que organiza la Municipalidad de Ñuñoa para el día 18 del presente.

La Liga Arrieta facilitará la cancha que posee en Peñalolén y la Asociación de Sports Atléticos de Chile autorizado dicha reunión para que puedan competir sus afiliados.

El programa elaborado es de interés. Principia con las carreras de 100, 200 y 1,500 metros. Después se efectuará un match entre un club representativo de la Liga Arrieta de Ñuñoa y el Carioca de la Liga Metropolitana.

Amenizará la fiesta una banda de músicos y asistirán las autoridades locales.

Las inscripciones son gratis y las reciben hasta el Martes a las 6 en Bandera 637, San Diego 185 y el secretario de la Liga Arrieta señor Ramón L. Hernández.

Tenemos el encargo de invitar a los clubs afiliados a la Asociación Atlética y Ligas Arrieta y Metropolitana.

Los precios serán: 12 medallas de plata para el match de footballa, 10 medallas para la marcha y 3 medallas para cada carrera.

Club Hípico Racing v. América (de Viña del Mar).— Esta partida que debía jugarse hoy se ha postergado para el Sábado 21 del presente y también la partida con el Green Cros hasta el 28 de los corrientes, por lo que se ruega a las personas que las entradas anteriores serán válidas.

Hoy el C. H. Racing jugará con el Zig-Zag F. C. a las 16 horas (2 P. M.)

ATLETISMO

Club Atlético Centenario.— Conforme estaba anunciado, hoy a las 10 horas se verificará en el Parque Centenario el segundo torneo interno en competencia por la Copa Falconi, y cuatro artísticas medallas donadas por la institución.

Se suspenderá el torneo únicamente en caso de lluvia.

EXCURSIONISMO

Circulo Excursionista Los Gavilanes.—En la sesión verificada el 11 del presente, se eligió el siguiente directorio:

Presidente, señor Ramón Contreras.

Vicepresidente, señor Pedro Sandoval M.

Secretario, señor Luis E. Ibarra.

Tesorero, señor Ernesto Galaz.

Capitán de excursiones, señor Arturo Castillo.

Directores: señores Arturo Jara y Manuel Alfaro.

El nuevo directorio entró a tratar el paseo que se llevará a efecto el 19 del presente a Melipilla, en homenaje a los delegados del Círculo Excursionistas Los Peucos, que nos visitarán en días patrios.

Cuerpo de Excursionistas Santiago.— Con creciente entusiasmo se hacen los preparativos para la fiesta del 18. Durante todas estas noches se ha estado reuniendo la comisión nombrada al efecto, habiéndose arribado a importantes acuerdos:

Para la reunión de mañana Lunes 16 a las 21 horas (9 P. M.), cita especialmente a los señores Manuel Della Rosa, Elías Retamal, Juan Jiménez y Víctor T. Concha L.

Vivo interés se nota entre los socios de esta institución por esta fiesta; así en estos días, se han retirado numerosas entradas.

Volvemos a comunicar que sólo hasta el 16, a las 23 horas (11 P. M), se pueden retirar entradas. Se reciben inscripciones por carta a aquellos que no pueden pasar por la secretaría antes de este plazo. La entrada vale $ 3.

—Se nos encarga avisar a los socios morosos de este cuerpo, que se apresuren a cancelarlas a la brevedad posible; pues no podrán votar en la elección de directorio definitivo, según los estatutos recientemente aprobados, aquellos que no estén al día en sus cuotas.

CICLISMO

Club Ciclista Centenario.—Las carreras que el Club Ciclista Centenario tenía anunciadas para hoy, quedan por segunda vez suspendidas a causa del mal estado en que ha quedado el Velódromo de la Sportiva. Se efectuarán el próximo Domingo.

—Se correrá hoy a las 13.30 (1.30 P. M.) una carrera de entrenamiento por la orilla de las cadenas de la elipse, sobre 20,000 metros.

AVIACION

Aero Club de Chile.— El Martes próximo, a las 21.30 el teniente del Ejército de Bolivia señor Bernardino Bilbao, que actualmente está incorporado a nuestra Escuela de Aeronáutica Militar, dictará una conferencia sobre navegación aérea en los salones del Aero Club.

Esta conferencia será ilustrada con proyecciones luminosas y vistas cinematográficas de temas relacionados con la aviación.

Tenemos encargo de invitar a esta conferencia todos los miembros del Club.

El aviador Fuentes volará en Los Andes.— Mañana Lunes partirá a Los Andes el aviador Fuentes, quien va a esa cindad con el objeto de hacer algunos vuelos en su monoplano "Talcahuano", con motivo de las fiestas patrias, de donde ha sido invitado.

En Los Andes, según noticias recibidas, existe verdadero interés por ver volar al aviador que trabaja actualmente por realizar una de las pruebas más atrevidas de la aeronáutica americana.

TRIBUNALES

CORTE SUPREMA

Movimiento habido en 14 de Septiembre de 1918

TRIBUNAL PLENO

El Excmo. Tribunal se ocupó de las causas en acuerdo.

Desistidas: Federico A. Delfín con Compañía de Salitres de Antofagasta, casación fondo; Federico Delfín con Compañía Salitrera El Loa y otros, c. fondo; Deserción Clara Tunn con Antenor Echcanez, c. forma.

Falladas de acuerdo: Bernardo Gómez con Fisco, c. fondo, sin lugar, redactor señor Rodríguez; José Fco. Pozo con José Antonio Labra, c. fondo, sin lugar, redactor señor Astorquiza.

Contra Luis H. Avendaño, c. fondo, sin lugar, redactor señor de la Cruz.

CORTE DE APELACIONES

I sala.—Fallada agregada atrasada, Contra Sepúlveda; 1. Compañía Cervecerías Unidas con Hidalgo, confirmada; 3. Partición Ludovina Díaz, confirmada; 4. Partición Ludovina Díaz, confirmada; Recurso de queja de Riffo, fallada sin lugar; Huber con Portales, fallada de acuerdo; Recurso de queja Manuel Serbe, fallada sin lugar; Recurso de queja de Manuel Sepúlveda, fallada sin lugar.

Alegaron: en la agregada, don Jorge Gallardo, confirmando; en la 1.a, don Osvaldo Hevia, confirmando; en la 3.a y 4.a, don David Toro M. con don Bernardo Gotschild.

II sala.—1. M. Ullmann con Alfonso Joglar, mal anunciada; 2. N. Rojas de T. con Banco Garantizador, suspendida; 3. C. Rodríguez con Carlos Jerez, suspendida; 4. G. Ramírez con Manuel Gamboa, fallada; 6. Fisco con Andrés E. Bustos, sin estado; 7. Avelino Baeza con Jacinto Briones, trámite; 9. Eduardo Melo con The Seam Collny, mal anunciada.

No vistas las demás.

Alegaron: e nla 4.a, don Bernardo Goschick, revocando.

III. sala.—Agregada, recurso de amparo de Brucknoser, sin lugar; 1. Facke con Bachler, confirmada.

IV. sala.—1. Antonio Priamo con M. Humeres, suspendida; 2. Banco Español de Chile con J. Leiva, suspendida; 3. A. Arredondo con Ferrocarriles del Estado, suspendida; 4. P. León Medina con C. Lopehandía, suspendida; 5. Eduardo Muñoz con Ferrocarriles del Estado; 6. Rosa Fuentes de A. con E. Aspillaga.

No vistas las demás.

Fallada de acuerdo: Apelación de Luis Macuer, confirmada.

SECRETARIA FABRES

Ingreso civil

María A. Maluenda con N. Gaete, Melipilla; Julio Forno con Esteban Ahumada, San Felipe; Recurso de hecho de H. Ramírez, 1.a instancia; Rafael A. de la Puente con D. Mardones, 2.o lugar.

Ingreso criminal

Recurso queja de Pedro Juan M. Battachi, 1.a instancia; Contra Francisco Vega, 1er. Juzgado; Contra Pedro Alvarez, 1er. Juzgado; Contra José Neira, 2.o Juzgado; Contra Luis Pérez y otros, 2.o Juzgado; Contra Carlos P. Oteiza, 2.o Juzgado.

SECRETARIA ALCALDE

Ingreso criminal

Martino Pérez Z. y otro, robo, 2.o Juzgado; Ramón Negrete contra Valerán Lary, 1er. Juzgado; Herminio Duezo y otros, robo, 1er. Juzgado, Manuel Sánchez, hurto y estafa, Curicó; Francisco Saavedra, hurto, Curicó.

Ingreso civil

Alvaro Larraín con Diego Vial, 2.o Juzgado; Liquidación Comunidad de los hijos de don Nicolás González Herrera, compromiso; Banco Anglo Sud-Americano con Federico Reyes, 5o. Juzgado.

JURAMENTO

Prestó el juramento de estilo el señor don Ricardo Dueñas para ocupar el puesto de Ministro de esta Corte, vacante por promoción de don Exequiel Figueroa Lagos.

EDICTO

Se fijó edicto para proveer el puesto de Procruador del Número del departamento de Melipilla.

4.o JUZGADO CIVIL

Lista de quince abogados pasada al Consejo de Estado para proveer el puesto de juez de letras del 4.o Juzgado Civil de Santiago, vacante por promoción de la persona que lo servía:

Cordovés Julio, Larenas Alfredo, Soro Barriga Fernando, Tapia J. Francisco, Plaza Ferrand, Costa Pruneda David, Aguirre Marco A., Jara Silva Ramón, Carvajal David, Muñoz Freire Carlos, Marshall Guillermo, López J. Luis, Arancibia Augusto, Rencoret Rodolfo, Mora Víctor M.

Viña Santa Rita

Sorteará el 28 de Septiembre

$10,000 -- en -- DINERO

PRIMER PREMIO. . $ 3,000
Cuatro premios de $ 1,000. . . „ 4,000
Seis premios de $ 500 . . . . „ 3,000

OBSEQUIA UN NUMERO
por cada $ 50 de compra

Morandè 580 :: Teléf. 1651

15-i

Informaciones Comerciales, Industriales y Agrícolas

SANTIAGO SEPTIEMBRE 14

CAMBIO

El Banco de Chile ha fijado ayer los siguientes cambios:

d/v	Londres	Paris
90	16 19/32 1 £ $ 14.46.33	1,79 3/4 1 fr. $ 0.55.63
60	16 17/32 1 £ $ 14,51.80	fr. $
30	16 15/32 1 £ $ 14.57,31	1 fr,
3	16 13/32 1 £ $ 14.62.86	1,77 3/4 1 fr. $ 0,56.25

N. York—1 dolar $ 3,06 3/4
1 Nac. Arg. $ 1.38

d/v	Italia	España
90	2,07 1/2	1.39 3/4
3	2.05	1.38

El Banco Español de Chile fijó ayer los siguientes cambios sobre las plazas que se indican:

Plazas	90 d/v	v
Londres...	16 9/16	16 3/8
Paris.......	179 1/2	177 1/2
Madrid.....	141 1/2	139 3/4
New York		308

Una peseta al cambio de 141 1/2 vale $ 0.70.67 y al cambio de 139 3/4 vale $ 0.71.55

LO QUE VALE EL PESO ORO DE 18 PENIQUES

Al cambio bancario de 16.19|32 el peso oro de 18 d vale 1.08.46 moneda corriente.

Como el recargo comercial es de 89.80 por ciento, hay una diferencia con su valor efectivo de 31.34 por ciento.

CAMBIOS

REVISTA BURSATIL

Acciones de Bancos, Sociedades mineras, Salitreras, Ganaderas y Agrícolas, Petrolíferas, Industriales, Cías. de Seguros. Bonos, Valor de Metaferias, Matadero, etc.

SIT. . GENERAL DEL MERCADO

Hubo escaso movimiento de acciones y regular en bonos.

Tendencia

Aunque bastante limitados los cambios en los precios, se observó siempre marcada firmeza en los títulos de Sociedades y alza general en bonos.

TRANSACCIONES, OFERTAS Y DEMANDAS

Bancos

Chile.—Quedó interés por vender 100 a 203 3|4 y demanda a 103 1|4.

Nacional.—Solicitaron comprar 200 a 47 1|4 y hubo vendedor a 48.

Santiago.— Ofrecieron vender 40 acciones a 133.

Hipotecario.— Hubo vendedor por 1 acción a 550.

Francés.— Ventas de 100 a 48 y 2 a 49 1|2 y comprador por 100 a 48.

Italiano.— Se vendieron 939 a 4 3|4.

Sociedades Mineras

Llallagua. — Solicitaron comprar 500 a 281 1|2 y ofrecieron vender a 282 1|2.

Gatico.—En rueda pidieron a 18 y en privado a 20.

Vacas.— Propusieron vender 200 a 7 y hubo demanda a 6.

Caylloma. —Colocaron 200 a 6.

Colquirí.— Solicitaron comprar a 4 1|2, después de venderse 200 a 4 1|2.

Oruro.— Pidieron 200 a 18 1|4.

Oploca.— Comprador de 100 acciones a 93.

Disputada.— Hub vendedor por 200 a 10 1|2.

Máfil.— Vendedor por 100 acciones a 104.

Monte Blanco.— Transacción por 500 a 2 1|2 y 580 a 2 3|4; quedó comprador por 500 al último precio.

San Bartolo.— Ofrecieron vender 200 a 12.

Sociedades Salitreras

Antofagasta. — Hubo interés por comprar 200 a 137 3|4.

Sociedades Ganaderas

Fuego.— Pidieron 200 acciones a 73.

Sociedades Industriales

Gas.— Venta de 15 acciones a 107, compradores así y venta de 14 a 109 1|4.

Austral.— Solicitaron comprar a 3|4 y ofrecieron vender a 1.

Laboratorio Chile.— Hubo interesado en comprar 61 a 91 y vendedor por 20 a 92.

Telégrafo Comercial—Pidieron 200 a 41.

Malvoa.— Ofrecieron vender 66 a 15 1|2 y pidieron 200 a igual precio.

Compañías de Seguros

La Germania.—Comprador por 200 a 35.

La Alemania.—Hubo demanda por 30 a 220.

La Unión Chilena.— Propusieron comprar 20 a 560.

Sociedades Diversas

Club Hípico.—Vendieron 1 acción en 7,800.

Bonos

Caja 8-1 o|o— Ventas de 78,000 a 102 3|4 y comprador así.

Caja 7-1 o|o— Vendieron 1.000 año 1917 a 98.

Caja £ 5 o|o—Solicitaron comprar 3,000 a 98.

Hipotecario 8-1 o|o— Se vendieron 79,000 a 103 1|2.

Garantizador 8-1 o|o— Colocaron 3,000 a 78 3|4, quedando oferta de venta así.

Municipalidad. Privilegiados de Diciembre.—Pidieron 8,000 a 96 1|2.

BOLSA DE CORREDORES DE VALPARAISO

Primera rueda

Telegrama oficial de la Bolsa de Corredores de Valparaíso, recibido hoy en esta Bolsa de Comercio, a las 11.10.

100 Colquirí, 4.
400 Fuegos, 74.

Oro

Vendedores a 39.90; compradores a 39.80.

Letras

Vendedores a 16 5|8; compradores a 16 21|32.

ACCIONES Y BONOS
COTIZACIONES DE ULTIMA HORA

ACCIONES DE BANCOS

		Valor pagado	Precio actual
Banco de Chile.............	$	100	$ 203½
Banco Español de Chile...		100	150¼
Banco Nacional............		20	47½
Banco Santiago............		100	132½
Banco Popular............		100	120
Banco Unión Comercial...		20	8½
Bco. Hipot. de Chile.......		200	545
Banco Chileno Garantizador de Valores.........		100	25
Banco Francés............			48
Banco Italiano............		20	4¾
Banco Curicó............			128
SOCIEDADES GANADERAS			
Tierra del Fuego............	£	1	73¾
Chile Argentina............		1	9
Nuble y Rupanco............	$	20	40
Gente Grande............	£	1	75
Laguna Blanca............		1	80
Agrícola de Vallenar......	$	20	
Aysen............	£	1	62½
SOCIEDADES MINERAS			
Llallagua............	£	1	281½
Oploca............		1	96
Totoral............	$	10	8
Gatico............	£	1	20
Oruro............	$	20	18⅜
Curanilahue............		100	176½
Lota y Coronel............	£	10	650
Monte Blanco............	"	1	2¾
Colquirí............	$	5	4½
S. José de Oruro serie A.	£	1	2½
S. José de Oruro serie B.		1	1
Caylloma............	sh	5	6
Las Vacas............	$	50	6¾
Pintados............		38	4½
Victoria de Lebu............		10	8¾
San Bartolo............		20	12
Antequera............	£	1	1.40
Poderosa de Collahuasi...		5	30
Carbonífera Máfil............	$	50	104
Disputada............	$	25	10¼
Domeyko............	£	5	6
SOCIEDADES SALITRERAS			
Antofagasta............	$	20	138
Loa............	£	5	41¼
El Boquete............		5	30
Agua Santa............		5	150
Lastenia............		1	23
La Unión............	$	20	6
Castilla............		20	10
Perseverancia............		20	15
SOCIEDADES INDUSTRIALES			
Cnos. de Gas de Santiago	$	50	109
Gas de Valparaíso............		50	91
Soc. Austral de Maderas.	£	1	1
Laboratorio Chile.........	$	25	91
Electricidad Industrial...		50	113
Ref. Az. de V. del Mar....	£	1	111½
Azucarera de Penco........		1	143
Gas Acetileno............	$	50	10
Fábrica de Tejidos........		100	245
Maderas Malvoa............		20	15½
Chilena de Tabacos........		20	59
Cervecerías Unidas........		100	345
Buques y Maderas..........		50	42
Molinera El Globo..........		100	77
Cemento el Melón........	£	1	.80
Fábricas Unidas Cacres...	$	100	75
Transportes Unidos........			45
Mercado de la Vega........		100	100
Manufacturera de Tejidos			85
Feria Izquierdo............		100	80
American Shoe Factory...		100	120
COMPAÑIAS DE SEGUROS			
La Germania............	$	25	36
La Nacional............		25	600
La America............		25	62
La Americana............		100	232
La Comercial............		50	124
La Española............		10	225
La Unión Chilena.........		50	575
La Italia............		150	225
La Internacional............		25	143
La Central............		25	35
La Francesa............		55	100
La Nueva España.........		70	106
La Alemana............		75	222
La Chilena Consolidada...		25	60
La Alianza Chilena.......		25	34
La Franco Chilena.........		20	38
La Santiago............		50	215
La Mapocho............		50	.40
La Araucanía............		25	30
La Iberia............		62½	66½
La Unión Nacional.........		60	60
La Industrial............		25	30
SOCIEDADES PETROLIFERAS			
Petróleos del Pacífico......		10	0.70
Sud-Americ. de Petróleos		-	0.20
Pacífico Liberadas.........			2
Patagonia Consolidada...			0.60
SOCIEDADES DIVERSAS			
Bolsa de Comercio.........		1,250	63.000
Club Hípico............		600	7.800
Hipódromo Chile............		500	1,000
C. S. A. de Vapores.........		25	228
F.C. L. San Bernardo...		100	114½
Telégrafo Comercial.......		25	41
Telégrafo Nacional.........		20	16
Pattersan............		100	131½

BONOS

Caja 6-1 (30 ab. y 31 oct.)	92 1|2
Caja 6-2 (30 ab. y 31 oct.)	98
Caja 7-1 (30 en. y 31 oct.)	97
Caja 7-2 (30 ju. y 31 dic.)	97 1|4
Caja 8-1 (30 ju. y 31 dic.)	102 3|4
Caja 8-2 (30 ju. y 31 dic.)	102 1|2
Garant. 6 (30 ju. y 31 dic.)	75 7|8
Garant. 7 (30 ju. y 31 dic.)	74
Garant. 8 (30 ju. y 31 dic.)	78 3|4
Hip. 7-2 (31 ma. 30 sept.)	99 1|4
Hip. 8-2 (31 ma. 30 sept.)	103 1|4
Hip. 8-1 (30 ma. y sept.)	103 1|2
Hip. V. 8-1 (30 ju. y 31 dic.)	91 1|2
Municipalid. 8 (Privileg. ab.)	95
Municipalid. (Privileg.)	91
Caja libras, 5 o|o	97
Municipalidad (Privileg.)	96 1|2

La Bolsa de Comecio en la semana

No presenta ningún cambio substancial en el movimiento ni en los cambios de cotizaciones con relación a las semanas precedentes; en general se notó algo mayor animación en las transacciones de títulos de sociedades.

En cuanto a la tendencia hubo mayoría entre los papeles que mejoraron sus cotizaciones. Los bonos quedaron en la semana excepcionalmente sostenidos.

Valor de las operaciones en la semana

Acciones

Lunes.	$ 270.549.25
Martes	80.300.00
Miércoles.	525,908.00
Jueves	275,132.50
Viernes	164,792.75
Sábado	23,739.25
	$ 1.340.421.75

Bonos

Lunes.	$ 391,340
Martes.	193,500
Miércoles	200,000
Jueves.	131,500
Viernes.	76,500
Sábado.	161,000
	$ 1.153,840

El primero de estos totales es superior al de la semana precedente en $ 120,000 y el último inferior en $ 476,000.

Las acciones de mayor movimiento

Fueron las siguientes:

Compañía Estañífera Llallagua, con 1,751 acciones.

Compañía Salitres de Antofagasta, 652 vendidas.

Compañía Salitres Boquete, 510 vendidas.

Compañía Ganadera Tierra del Fuego, 3,325 vendidas.

Compañía Consumidores de Gas, 689 vendidas.

Compañía Minera Disputada, 1,460 vendidas.

Banco de Chile, 961 vendidas.
Banco Nacional, 940 vendidas.
Banco Italiano, 1.439 vendidas.
Banco Francés, 702 vendidas.

Los bonos más operados

Fueron los siguientes:

Caja Hipotecaria 8o|o-1o|o, con $ 482,000.

Banco Hipotecario 8o|o-1o|o, con $ 268,000.

Banco Garantizador, con $ 314,500.

Caja Hipotecaria 7o|o-1o|o, con $ 27,700.

Acciones que subieron

Bancos.— Hipotecario de 542 a 545, Francés de 46 1|2 a 48.

Minas.— Llallagua de 280 a 281 1|2, Gatico de 16 a 20, Monte Blanco de 2 1|2 a 2 3|4, Colquirí, de 3 a 4 1|2.

Salitreras.— Antofagasta de 134 1|2 a 138, Loa de 41 a 41 1|4.

Industriales.— Gas de 108 a 109, Viña de 110 1|2 a 111 1|2, Penco de 140 1|2 a 143.

Seguros.—La Americana de 230 a 232, Alemana de 200 a 220, Chilena Consolidada de 56 1|2 a 60, Alianza Chilena de 52 a 54, Mapocho de 120 a 140.

Diversas.— Club Hípico de 7,600 a 7,800, Telégrafo Comercial, de 39 a 41.

Acciones que bajaron

Bancos.— Chile de 205 a 203 3|4, Garantizador de 28 a 25.

Ganaderas.— Fuego de 76 a 73 3|4, Chile y Argentina de 9 1|4 a 9.

Mineras.—Oploca de 100 a 96, Oruro de 18 1|2 a 18 3|8, Curanilahue de 177 a 176 1|4, Vacas de 7 a 6 3|4, Máfil de 105 a 104.

Salitreras.— Lastenia de 24 a 23.

Industriales.—Malvoa de 19 3|4 a 15 1|2, Manufacturera de Tejidos de 98 a 85.

Bonos que subieron

Caja Hipotecaria 7o|o-1o|o, de 96 1|2 a 97.

Caja Hipotecaria 7o|o, de 96 1|2 a 97 1|4.

Caja Hipotecaria 8o|o-1o|o, de 101 3|4 a 102 3|4.

Caja Hipotecaria 8o|o, de 101 3|4 a 102 1|2.

Banco Hipotecarol 8o|o-1o|o, de 102 3|4 a 103 1|2.

Banco Hipotecario 8o|o, de 102 3|4 a 103 1|2, Banco 8o|o, de 102 3|4 a 103 1|4.

Bonos que bajaron

Municipalidad. Privilegiados de Diciembre, de 97 1|2 a 96 1|2.

El estaño en la semana

Bajó 4 libras esterlinas al contado y a plazo, correspondiendo la baja al final de la semana, quedando sin variaciones las cotizaciones de los días siguientes que fueron de 343 libras esterlinas al contado y 344 libras esterlinas a plazo.

SALITRE

Cotizaciones de ayer Sábado 14 de Septiembre a las 16 horas (ant. 4 P. M.):

Cotizamos el quintal:
Ordinario, inmediato, a 13.
Refinado, a 13.6.

CARBON

Cotizamos el carbón de piedra extranjero por tonelada:
Cardiff Stean, nominal.
West Hartley, nominal.
Nacional, 110 a 125.
Americano, costa Este, 112.6 a 115; costa Oeste, 90 a 100.
Australiano, nominal.
Según puertos, marcas y fechas de entrega.

JACKSON Hnos.

BOLSA DE PRODUCTOS

SANTIAGO

Operaciones efectuadas en la rueda de hoy

Todos los precios son por quintal métrico, con saco, salvo estipulación contraria.

Ofertas y demandas

Trigo candeal.—Vendedor de trigo candeal corriente a $ 24, en Santiago.

Cebada.— Comprador de cebada chevalier próxima cosecha a 28, y vendedor a 31, en estaciones.

Papas.—Vendedor de papas semillón corahilas, a 22, en Santiago.

Transacciones registradas

Trigo blanco.—600 sacos de trigo blanco en Puerto Varas a 31, sin saco, en Providencia.

Trigo candeal.— 1,490 sacos de trigo candeal a 24.60, en bodega Santiago.

63 sacos de trigo candeal a 25, en Mapocho.

Cebada.— 100 sacos de cebada chevalier para semilla, a 45, en Malloa.

Frejoles.— 100 sacos cabaleros a 39.50, en Teno.

200 sacos pallares a 48, en Lirios.

Papas.— 1,000 sacos de papas amarillas a 20, en Rosario.

Transacciones en rueda

Trigo blanco.—1,000 sacos de trigo blanco del centro a 31, sin saco, en Providencia.

Trigo blanco del centro

Precio oficial: $ 31.50 los 100 kilos, sin saco, en Providencia.

Santiago, 14 de Septiembre de 1918.
EL SECRETARIO.

Nota.— Se pone en conocimiento de los señores accionistas y miembros suscriptores que con motivo de las fiestas patrias y del traslado de la Bolsa de Productos a su nuevo local en calle Bandera 223, se acordó suspender las ruedas durante la semana próxima para renovarse el Lunes 23 en su nuevo local.

FRUTOS DEL PAIS

Cotización semanal de Ureta y C.a., agentes comisionistas. — Agustinas 1085. Casilla 1340

Santiago, 14 de Septiembre de 1918.

Trigos

Trigo blanco del centro, los 100 kilos, sin saco, en Providencia, fijaciones a $ 31.50.

Trigo blanco del sur, los 100 kilos, sin saco, en estación, según clase, de 29 a 30.

Trigo candeal, fino, los 100 kilos, con saco, en Alameda, a 25.

Trigo candeal corriente los 100 kilos, con saco, en Alameda, de 23 a 24.

Cebada

Cebada inglesa de primera clase, para semilla, los 100 kilos, con saco, en Alameda, a 45.

Cebada inglesa de segunda clase, los 100 kilos, con saco, en Alameda, a 28.

Cebada del país cervecera, los 100 kilos, con saco, en Alameda, a 16.

Cebada forrajera, los 100 kilos, con saco, en Alameda, a 13.50.

Harinas

Harina flor cilindros, los 46 kilos, con saco, a 22.

Harina de segunda, los 46 kilos, con saco, a 14.

Harina candeal, los 46 kilos, con saco, a 16.

Harina candeal corriente, los 46 kilos, con saco, a 14.50.

Frejoles

Frejoles coscorrones, los 100 kilos, con saco, en estación, a 38.

Frejoles bayos chicos, los 100 kilos, con saco, en estación, a 32.

Frejoles bayos rgeulares, los 100 kilos, con saco, en estación, a 35.

Frejoles burritos, los 100 kilos, con saco, en estación, a 36.

Frejoles caballeros, los 100 kilos, con saco, en estación, a 38.

Papas

Papas cazuela, en bodega, a 20.50.
Papas domas, en bodega, a 20.50.
Papas coloradas, en bodega, a 18.
Papas ulloanas, en bodega, a 20.
Papas de los canales, los 100 kilos, en bodega, de 22 a 23.

Semillas

Semilla de alfalfa chilena, los 100 kilos, con saco, en bodega, a 160.

Semilla de alfalfa peruana, los 100 kilos, con saco, en bodega, a 230.

Semilla de trébol rosado, los 46 kilos, con saco, en bodega, a 110.

Semilla de trébol rosado, clase exportación, los 46 kilos, con saco, en bodega, a 100.

Semilla trébol blanco, el kilo en bodega, a 6.

Varios

Avena blanca, los 100 kilos, con saco, en estación, a 11.

Afrecho, los 100 kilos, con saco, en bodega, a 9.20.

Afrechillo, los 100 kilos, con saco, en bodega, a 9.50.

Cera, los 46 kilos, en bodega, no hay.

Carbón de espino, el saco, en bodega, a 9.

Carbón blanco, el saco, en bodega, a 6.

Lana esquila Marzo, ensacada, los 46 kilos, en bodega, a 130.

Lana esquila Marzo, enfardada, los 46 kilos, en bodega, a 140.

Maíz amarillo, los 100 kilos, con saco, en Alameda, a 22.

Maíz colorado, los 100 kilos, con saco, en Alameda, a 20.

Mantequilla, los 46 kilos, en bodega, a 240.

Miel, los 46 kilos, en bodega, no hay.

Nueces blancas, los 46 kilos, con saco, en bodega, a 32.

Pasto primer corte, los 100 kilos, en bodega, a 7.

Pasto segundo corte, los 100 kilos, en bodega, no hay.

Quesos, los 46 kilos, en bodega, a 150.

Quillay, los 46 kilos, en bodega, nominal, a 18.

Sal de costa, los 100 kilos, en bodega, a 10.

MATADERO PUBLICO

Septiembre 15 de 1918

Encierra para hoy:

	Vacunos	Ovejunos	Cerdos
Entrados..	178	263	88
En vara...	31		
Suma......	209	263	88
Retirados vivos,...			
Total beneficiados.	209	263	88

Terneros 8

Septiembre 14 de 1918

Precios de las carnes de ayer:

		kilo	
Carne buey 1.ª clase	$ 1.45	a	1.48
Id. 2.ª "	1.38		1.45
Id. 3.ª "	90		1.35
Carne novillo 1.ª clase	1.44		1.46
Id. 2.ª "	1.38		1.43
Id. 3.ª "	90		1.35
Carne vaca 1.ª clase	1.45		1.48
Id. 2.ª "	1.38		1.45
Id. 3.ª "	90		1.35
Carne cordero 1.ª clase	1.80		
Id. 2.ª "	1.50		1.70
Id. 3.ª "	1,00		1.40
Carne oveja 1.a clase			1.60
Id. 2.a "	1.20		1.50
Id. 3.a "	90		1,10
Carne cabro 1.a clase...			
Id. 2.a "	no hubo		
Id. 3.a "			
Carne cerdo 1.ª clase			1.30
Id. 2.ª "	1.15		1,25
Id. 3.ª "	100		1.10
Grasa en rama	80		95
Sebo de ovejuno			70
Cuero de vacuno, macho	95		1.00
Id. hembra	1,10		1.15
Id. ovejuno	40		65

Ismael Errázuriz O.

Corredor de la Bolsa de Comercio

Se encarga de la compraventa de acciones, bonos, etc., contratación de préstamos hipotecarios y conversiones de deudas.

AGUSTINAS 1180

FERIA

— DE —

Productos Agrícolas

— DE —

LARRAÍN OLAVARRÍA y Cía

Matucana N.o 10

REMATES TODOS LOS MARTES CON TODA CLASE DE PRODUCTOS AGRICOLAS

Carga por carros completos al Desvío Banco de la República. Sobornal: Alameda.

Correspondencia:

Casilla 913

Sales Montecatini

Estas Sales poseen una acción digestiva ideal, tomando en medio vaso de agua unos 5 gramos de ella; si esta dosis se aumenta a 15 o 20 gramos se obtiene una acción laxativa de efectos seguros, sin producir irritaciones intestinales, como casi todas otras sales purgativas.

ES MUY USADA EN:

Mala digestión, estreñimiento simple con o sin hemorroides, estagnación e hinchazón de los vasos cerebrales y pulmonares por vicio cardíaco, enfermedades hepáticas con ictericia acompañadas por estreñimiento.

Solicítese en las buenas boticas y droguerías

Unicos depositarios:

VALENZUELA Y TORRES

Moneda 844.—Santiago.—Casilla 190
z-6609-29-i.

AVISO

A LOS PRODUCTORES DE GANADO CABALLAR

La Inspección de Remonta del Ejército ha iniciado las compras de caballares de tiro pesado (percherones, mestizos, shire, cleidedale, etc.) que cumplan dos, tres y cuatro años en esta primavera. Los interesados podrán dar aviso a la Inspección, indicando los siguientes datos: número de animales que se ofrecen, cruzamiento, edad, pelo (incluyendo los tordillos), alzada aproximada y nombre de la estación más próxima al criadero o fundo.

18-i.

FERIA DEL MATADERO

ESTACION SAN DIEGO - TELEFONO SAN MIGUEL N.o 10
PLACER 960

LAS FERIAS DEL MARTES 17 Y DEL JUEVES 19

tendrán lugar como de costumbre. Para la Feria del Martes tenemos anunciados varios lotes procedentes de Longaví, Rosario, Las Cabras, etc.

EL GERENTE.

y-17-i

SOCIABILIDAD OBRERA

Unión de los Tipógrafos. — Hoy Domingo 15 de Septiembre, a las 14.30 (2.30 P. M.), se reune el cuerpo directivo de esta institución para resolver diversos asuntos.

Concurrirá la delegación que fué el último Domingo a Valparaíso compuesta de los señores J. Lorenzo Pacheco, Marcial Barrera, Rogerio Rosas, Fortunato Naranjo y Eusebio Ruiz. Dará cuenta detallada de su cometido.

—Los aspirantes a socios señores Luis Leopoldo Jaña S., Romilio Guerra, Vergara y Luis A. Lastra Guerrero deberán concurrir a prestar la promesa reglamentaria.

—A las 16 horas (4 P. M.), junta general extraordinaria, continuación, para seguir con los estatutos sociales.

—El señor tesorero recomienda a los señores recaudadores sean activos en su misión a fin de que al finalizar el año no haya ningún socio atrasado en el pago de sus cuotas.

Todos los Domingos atiende desde las 14 horas (2 P. M.) hasta las 17 1|2 (5 1|2 P. M.

Sociedad La Democracia.— Damos a conocer el programa con que esta institución celebrará el 108 aniversario de nuestra independencia el Miércoles 18 a las 21 horas (9 P. M):

Primera parte

1.o Obertura al piano por la profesora señora Emma Salamanca.

2.o Canción Nacional, por los socios y socias de esta institución.

3.o Romanza La Tempestad por el señor F. Mozó.

4.o La noche del casorio, por el señor A. Carrera.

5.o Coro de los doctores, por los señores V. Gutiérrez, E. Valderrama, Juan Reyes, C. Verdugo, F. Mozó, . Carrera y P. Fuerte.

Segunda parte

6.o Sinfonía al piano por la señora profesora.

7.o Dúo de la Viuda Alegre, por la señorita Ernestina Gutiérrez y el señor F. Mozó.

8.o Subirá a escena la chistosa comedia en un acto original de E. Sierra, titulada "Nicolás", con el siguiente reparto:

Lucía, señorita Clorinda Pérez.
Victoria, señorita María Albornoz.
Augusto, señor A. Carrera.
Pascual, señor V. Gutiérrez.

Tercera parte

Baile familiar dirigido por todo el cuerpo de profesores de la Academia.

Hoy a las 16 y media horas (4 P. M.) matinée y a las 21 1|2 (9 1|2 baile de tertulia.

Sociedad Progreso y Fraternidad. —La fiesta que esta Sociedad debía llevar a cabo mañana Domingo 15 a las 21 1|4 (9 1|4 P. M.) se ha postergado hasta el Sábado 21 a la misma hora y en el local de la Sociedad de Comerciantes del Mercado Central, Andrés Bello 951, a causa del mal estado del tiempo. Ese día se efectuará impostergablemente.

Se ruega por tanto guardar las entradas.

Academia de Baile Luis Acevedo. —Hoy habrá una matinée amenizada por una buena orquesta.

En la noche soirée como de costumbre.

Sociedad S. M. Electricistas.— Al gremio de electricistas en general se les ruega la asistencia a una reunión que tendrá lugar hoy, en Rosas 2040, donde se tratará sobre la nueva vida social como igualmente se tratará sobre el nuevo rumbo que llevará en adelante.

Hora 14.30 (2.P. M.).

Unión de las Matronas de Chile.— El directorio de esta institución, el día 5 de los corrientes acordó publicar sus acuerdos los Domingos en "El Mercurio", "La Nación" y "El Diario Ilustrado", con preferencia en los dos primeros; lo que comunica a sus asociadas para que tomen nota.

En su asamblea general acordó las siguientes cuotas: ordinaria mensual, de 1 peso cincuenta centavos; segunda mortuoria, de 5 pesos, la que debe cubrirse durante el presente mes de Septiembre; tercera de mausoleo, 10 pesos, cubierta por abono voluntario de un año a la fecha; cuarta de diploma de 5 pesos, que pagarán las señoras consocias de la ex-Sociedad de Matronas; esta cuota la reciben en sus domicilios las señoras Elisa Cánepa, en García Reyes N.o 92; señorita Simona Guzmán, Gorbea 2736.

Para facilitar el pago de estas cuotas y que no caigan en mora en la secretaría, Bandera 130, altos, la señora Adela Ebner recaudará todo de 9.30 a 11.30 y de las 14 horas a las 17 (2 a 5 P. M.) y los Jueves en Sociedad Médica de las 16 a las 17 (4 a 5 P. M.)

Academia Científica. — Casa del Pueblo, Salas 208.— Se nos ruega avisar a todas las personas que vienen a clase los Domingos que no habrá clase hasta nuevo aviso.

Centro Recreativo Centenario de Maipo.—Este Centro acordó en junta general celebrada el Viernes 13 del presente, llevar a cabo una matinée libre pensamiento en honor de las señoritas socias, el Domingo 15 a las 15 horas (3 P. M.) en el salón social.

En esta matinée se obsequiará a las señoritas asistentes con pasteles, refrescos y flores.

También se cita para dicho día a las 11 horas en el local, a los directores y señores socios que lo deseen, para tomar los últimos acuerdos referentes a la matinée que se llevará a efecto el día 18, como un homenaje a nuestro aniversario patrio y darle el brillo que ella merece.

Unión de Molineros.— Acuerdos: No celebrar sesión hasta el 26 del presente.

Se admitió como socio al señor Pedro Campos y se hizo extensiva a todos los socios la promesa que exige el artículo 9 de los estatutos.

Academia Coreográfica Estrella del Mar.—Hoy, como de costumbre, habrá matiné a las 16 horas (antes 4 P. M.), será libre pensamiento, en honor de las señoritas socias.

Después del matiné se reunirán las señoritas para nombrar su directorio.

Centro Obrero Chile Argentina.— Unión Americana 55.—Hoy Domingo, escogida matiné literaria a las 17 horas (antes 5 P. M.).

Federación de Zapateros y Aparadoras en Resistencia.—Esta institución ha preparado una velada literario-musical para el Miércoles 18 de Septiembre, a las 21 horas (antes 9 P. M.), con motivo de ser la presentación de la Academia de baile La Moderna de esta federación y para la cual se ha confeccionado un selecto programa.

Se terminará la velada con un baile de fantasía en traje de carácter habiendo un premio para el mejor disfraz y para la mejor pareja disfrazada.

Se invita especialmente a las academias Luis A. Acevedo, Luz y Progreso y Centro La Alegría y a todas las sociedades en general. Local, San Francisco 180.

Federación de Obreros de Imprenta. — La reunión de mañana que el gremio de obreros gráficos efectuará en el local de la Sociedad Unión de los Tipógrafos, es de importancia general.

En esta asamblea se repartirá el Boletín número 3,; se darán importantes cuentas; se nombrará la comisión de fiestas para que elabore el programa-presentasión de nuestra Federación y se seguirá discutiendo los estatutos.

Hora de sesión, 9.30; local, en Eleuterio Ramírez 1357.

CITACIONES

Sociedad de Resistencia de Pintores.—Cítase a junta general extraordinaria para hoy, a las 9, en Gálvez 536, por tener que tratar asuntos de gran importancia para el gremio.

Se sesionará con el número que asista, por ser tercera citación.

Sociedad de Pintores Miguel Angel.—Cítase para hoy, a las 10 horas a junta general extraordinaria.

Sociedad Unión Cooperativa de Propietarios Población Independencia.—Cítase a junta general extraordinaria a todos los miembros que componen esta sociedad para hoy, a las 15 horas (antes 3 P. M.)

Unión de Carpinteros y Ramos Similares en Resistencia.—Cítase al gremio de carpinteros a asamblea, para hoy a las 9.30, en Eyzaguirre 718, para tratar de varios asuntos internos y de la huelga y boycot al contratista de las nuevas tribunas del Club Hípico y dar una satisfactoria resolución a una nota del gremio de estucadores.

La reunión se efectuará aunque llueva.

Sociedad Legión Reservistas de Chile.—Cítase a junta general para hoy, a las 10 en secretaría, Pasaje Lima 1018.

Ruégase la asistencia a los señores Arancibia, Mallea, Gutiérrez, Aranda, Lizama y Avila.

Sociedad Adelanto Local y Socorros Mutuos Población El Carmen.— Cítase a los señores consocios o accionistas de esta institución a sesión de junta general para hoy, a las 15 1|2 horas, (antes 3 1|2 P. M.), a fin de elegir el directorio que regirá los destinos sociales hasta el mes de Enero próximo.

Sociedad Unión y Protección de Estucadorse.—Cítase a junta general, para hoy Domingo, a las 15 (antes 3 P. M.)

Sociedad Santiago de Zapateros, Horneros y Curtidores.—Cítase a junta general extraordinaria para hoy, a las 10 soras, para dar cuenta del aniversario y otros asuntos.

Sociedad de Inválidos del 79 y Veteranos del Ejército y Armada.— De orden del señor presidente, cítase a los socios a junta general ordinaria para hoy Domingo 15 del presente, a las 14 horas (antes 2 P. M.), en caso que no llueva.

A los veteranos que hayan hecho la campaña del 79 y que deseen incorporarse a la institución, pueden pasar a la secretaría a inscribirse una hora antes de sesión.

La cuota mortuoria está hasta la 151 anticipada.

Sociedad Cóndor de Socorros Mutuos.—Se cita a todos los miembros de esta institución para el Lunes 16 del presente, a las 20 (antes 8 P. M.)

AVISOS ECONOMICOS

Bombas

CUERPO DE BOMBEROS.—QUEda suspendido el ejercicio combinado a que se había citado para el Domingo 15 a las 9 horas.—Elías Díaz Sánchez, secretario general.

1.a COMPAÑIA DE BOMBEROS. — Santiago.—De orden superior, se suspende el ejercicio combinado a que estaba citada la Compañía para el Domingo 15 del presente.—El Ayudante.

2.a COMPAÑIA DE BOMBEROS.— Esmeralda.—Se suspende el ejercicio combinado a que estaba citada la Compañía para hoy Domingo 15. —El Secretario.

3.a COMPAÑIA DE BOMBEROS. — (Claro y Abasolo).—Cito a la Compañía a academia y ejercicio para el Lunes 16 del corriente a las 21.30 h. (9.30 P. M. Uniforme de trabajo.—El Ayudante.

4éme. COMPAGNIE DE POMPIERS. Pompe France.—Par ardre supérieur l'exercise combiné annoncé pour Dimanche prochain n'aura pas lieu. L'Académie générale et l'exercice de Compagnie convoqués pour la meme date ont été reuvoyés á Lundi 16 courant á 21 heures 30 précises.— L'Adjudant.

7eme. CIE. DE POMPIERS "HONneurs et Patrie.—Exercice combiné pour le Dimanche 15 courant a 9 h. Reunion: Parque Cousiño. Tenue de travail.—L'Adjudant.

8.a COMPAÑIA DE BOMBEROS. —La Unión es Fuerza.—Cito a la compañía a las 9 horas a academia y a ejercicio a las 9 1|2 horas, para hoy Domingo 15. Uniforme con pantalón de trabajo.—El ayudante.

9.a COMPAÑIA DE BOMBEROS. — "Deber y Abnegación".—Cito a la Compañía a ejercicio combinado para hoy Domingo 15 del presente, a las 9 horas. Reunión: Plaza Ercilla. Pantalón de trabajo.—El secretario.

10.a COMPAÑIA DE BOMBEROS.— De orden superior, cito a la Compañía a reunión para el Lunes 16 del presente a las 21.30 h. (9.30 P. M.). Orden del día: renuncia del jefe de máquina, elecciones a que haya lugar, asuntos varios y reforma del reglamento.—El Secretario.

11.a COMPAGNIA DI POMPIERI.— Pompa Italia.—Di ordine superiore della Comandanza si sospende l'esercizio combinato per Domenica 15 del corrente.—Alutante.

12.a COMPAÑIA DE BOMBEROS.— Chile Excelsior.—De orden superior, se suspende el ejercicio combinado a que estaba citada la Compañía, para el Domingo 15 del presente a las 9.—El Ayudante.

Económicos

CAPITALISTAS. — CONSTITUImos rentas mensuales al más alto interés, garantías y referencias de primer orden. Sociedad de Crédito Comercial e Industrial. Estado 91, tercer piso oficial. 11.

PERMUTAMOS TRES EXTENsas quintas con buenos edificios, por propiedades centrales aunque no produzca rentas. Estado 91, tercer piso, oficina 11.

$ 17.000 GRUPO DE CASAS DE renta, calle Lincoyán, cerca de Irarrázaval, vendemos con facilidades de pago. Estado 91, tercer piso, oficina 11.

PERMUTAMOS, POR INDUStria o negocio establecido, hermosa propiedad en calle Andes. Estado 91, tercer piso, oficina 11.

NOS ENCARGAMOS DE TODA clase de cobranzas, anticipando dinero para gastos. Estado 91, tercer piso, oficina 11.

OCASION. — EN SAN BERNARdo, a una cuadra de la Plaza de Armas. Vendemos sitio esquina con extenso frente a dos calles, 4,400 metros cuadrados, muchas facilidades de pago. Estado 91, tercer piso, oficina 11.

COMPRA-VENTA. — SI USTED necesita vender, rematar, comprar, permutar, casas, sitios, quintas, chacras, fundos, negocios, industrias, diríjase a Estado 91, tercer piso, oficina 11.

VERDADERA OCASION. — 5,000 pesos casa dos pisos, siete piezas, 1,800 metros cuadrados a una cuadra carro. Estado 91, tercer piso, oficina 11.

NOS ENCARGAMOS DE TASAciones y levantamiento de planos en general. Estado 91. Tercer piso oficina 11.

EXAMENES: BACHILLERATO matemáticas, humanidades, primero a sexto años, antiguo y concéntrico, Instituto Mercantil, Bandera 287. i-15

¿POR QUE DEBE USTED ESTUdiar en el Instituto Mercantil, de Santiago, ubicado en Bandera 278, esquina Huérfanos? i-15

1.o PORQUE ES EL PRIMERO en Chile, de su género, según la estadística oficial. El más antiguo, fundado en 1904. Y busca empleos a sus alumnos. (Bandera 287). i-15

2.o PORQUE USTED PUEDE EStudiar a la hora que desee. (Bandera 287). i-15

3.o PORQUE USTED PUEDE cambiar de un curso a otro. (Bandera 287). i-15

4.o PORQUE HAY OTROS CURsos paralelos, desde las 8 hasta las 22, lo que le permite atender sus ocupaciones y cambiarse de curso sin interrumpir sus estudios. (Bandera 287). i-15

5.o PORQUE TIENE PROFESOres y profesoras con títulos del Estado, y con larga práctica. (Bandera 287, Instituto Mercantil). i-15

6.o PORQUE LA ENSEÑANZA ES práctica y sencilla. (Bandera 287). i-15

7.o PORQUE EL ESTUDIO LO hace usted rápidamente, debido a los métodos simplificados y especiales. (Bandera 287). i-15

8.o PORQUE USTED NO PIERDE su dinero dejando de estudiar un tiempo, pudiendo reanudar sus estudios en cualquier tiempo. (Bandera 287). i-15

9.o PORQUE USTED PUEDE IR a Estados Unidos a costa del Instituto. Bandera 287. i-15

10.o PORQUE SI USTED SALE de Santiago, sin haber concluído sus estudios, sigue estudiando por correspondencia, cosa que no le proporciona ningún colegio de Chile, porque sus textos de comercio no tienen rival en Sur América; porque constantemente consulta a los educacionistas más preparados, nacionales y extranjeros, a fin de ir innovando en los sistemas; porque es liberal en sus procedimientos rebajando las cuotas a los hijos de madres viudas, huérfanos de padre y madre y a otras personas; repartiendo becas a los pobres y ayudando pecuniariamente a las familias de los educandos, según lo atestiguan numerosos certificados). En fin, porque usted se hace más útil a sí mismo, a su familia y a su patria. (Bandera 287, esquina de Huérfanos, teléfono inglés 273, Instituto Mercantil). i-15

USTED PUEDE ESTUDIAR NUEve ramos por $ 30 al mes. En la mañana, en la tarde o en la noche. (Bandera 287). i-15

LOS RAMOS QUE USTED PUEde elegir son: Contabilidad Comercial, (Contabilidad agrícola, industrial, bancaria, en oro y en billetes, de Liquidaciones Salitreras, de sociedades anónimas, colectivas, comanditarias y en participación). Aritmética comercial, Gramática castellana, redacción mercantil, escritura a máquina, francés, inglés, alemán, taquigrafía, caligrafía, legislación aduanera, comercial, consular, civil, internacional y constitucional; economía política, y doméstica, geografía comercial, álgebra, moral, geometría, concreto armado, construcción, materiales de construcción, electricidad, leyes, fórmulas, composición, arquitectónica, (planos de edificios), dibujo lineal, dibujo ornamental, geométrica e industrial; arboricultura, horticultura, chacarería, cuidado de los animales, avicultura, apicultura, telegrafía y topografía. Pida usted prospectos. Instituto Mercantil. Bandera 287. Teléfono Inglés, 273. i-15

A LOS EX-ALUMNOS DEL INStituto Mercantil, que no hayan terminado sus estudios, se les abona el 60 por ciento de lo pagado, siempre que continúen sus cursos comerciales u otros. Bandera 287. i-15

POR CORRESPONDENCIA. INgeniería, arquitectura, agricultura; profesorado; ingenieros, arquitectos. Instituto Mercantil. Bandera 287. i-15

JOVENES Y SEÑORITAS BIEN preparados, ofrecemos al comercio, Bancos, haciendas, fábricas, minas, salitreras. La bondad de nuestros alumnos la acreditan casi todos los Bancos, grandes casas comerciales, etc. Aptos en contabilidad, comercio, idiomas, escritura a máquina, taquigrafía, caligrafía, aritmética, legislación, moral, en ramos de ingeniería, arquitectura y agricultura. Instituto Mercantil, fundado en 1904. Bandera 287. También envíanse provincia, exterior. i-15

CONTABILIDADES, BALANCES, arbitrajes, liquidaciones, efectúa, Mena. Precios módicos. Bandera 287. i-15

VICTOR MENA VELASQUEZ, contador y perito mercantil de Estado, graduado, 1902. Bandera 287. Teléfono Inglés 273.

INVENTARIOS, REVISIONES DE libros, contabilidades atrasadas, arregla. Mena. Bandera 287. i-15

CURSOS COMERCIALES, $ 30 mensuales; inferiores, 20; enséñase contabilidad comercial (o bien agrícola, bancaria, salitrera, minera, militar, industrial, oro y billetes; de sociedades colectivas en partocipación comanditaria o anónimas), aritmética, castellano, inglés, francés, taquigrafía, redaccinó mercantil, caligrafía, derecho aduanero, civil y consular, geografía comercial y escritura máquina, todos juntos. El primer Instituto de Chile, en su género, según la estadística oficial. Enseñanza personal y por correspondencia. Clases mañana, tarde y noche. Instituto Mercantil, Bandera 287, esquina Huérfanos. Teléfono Inglés 273. Fundado 1904. i-15

OFICIAL CARPINTERO ENtendido en puertas y muebles se necesita. República 717. Fábrica. x-7905-15-i

NECESITASE PROFESOR MAtemáticas, mañana y tarde. Dirigirse por carta, Dardignac 247. x-7906-15-i

OCASION! TIÑENSE TERNOS desde $ 12. Vestidos $ 10. San Diego 211. — 7936-15-i

ABOGADO NECESITA DOS PIEzas para oficina, cerca Tribunales. Casilla 419. — X-7931-15-i

COCINA ECONOMICA, NUEVA, importada, vendemos mitad valor. San Diego 39. — X-7934-16-i

AUTOMOVILES HUDSON LImousin, nuevos, arrendamos por horas y días. Garage Iturriaga. Andrés Bello 930. Teléfono Inglés 1123. — X-7932-15-i

NIÑO NECESITO PARA LIMpiar y mandados, con recomendación. Estado 379.— X-7932-16-i

$ 70 ARRIENDO CASA. FARIÑA 439. Tratar: Dávila 759. x-7880-15-i

$ 100 ARRIENDO CASA. FARIña 447. Tratar: Dávila 759. x-7880-15-i

"IMPORTACION ANGLO-AMERIcana", antes San Diego 69, está ahora Alameda 2362. x-7879-15-i

LLEGO NUEVO SURTIDO DE artículos fotográficos y accesorios para bicicletas. Delicias 2362. x-7879-15-i

MAQUINAS FOTOGRAFICAS con equipo, desde $ 15. Instrucciones completas para los principiantes. Alameda 2362. x-7879-15-i

EL DEPARTAMENTO DE AVISOS
TELEFONO 3113
Atiende de 9 de la mañana a 10 de la noche.

AVISOS ECONOMICOS

Descuentos: De 5 a 10 publicaciones seguidas, 5% — De 11 a 20, 10% — De 21 a 30, 15%

TARIFA
AVISOS ECONOMICOS
Cada palabra (mínimum 6 palabras por aviso). . . $ 0.05

GOMAS PARA BICICLETAS "CLIpper", "Michelin", etc., llegaron. Delicias 2362. x-7879-15-i.

EQUIPOS DE LUZ OXI-ETERICA para los biógrafos, $ 300. También ingredientes para los mismos. Alameda 2362. x-7879-15-i.

BIOGRAFOS "POWERS" Y "Standar", precios rebajados. Alameda 2362. x-7879-15-i.

MAQUINAS ESCRIBIR "WIlliams", visibles, sin cinta, $ 400. Alameda 2362. x-7879-15-i.

LINDO SURTIDO DE PELICUlas, desde 20 centavos metro. Alameda 2362. x-7879-15-i.

MOTOCICLETA "BROWN", CON magneto "Bosch", gomas "Michelin" completamente nuevas, en perfecto estado. Alameda 2362. x-7879-15-i.

COMPRANDO DESDE $ 10 ARRIba en la "Importación Anglo-Americana", despachamos franco de porte a provincias. Alameda 2362. x-7879-15-i.

FARMACEUTICA CON O SIN práctica necesito para el 1.o de Octubre. Dirigirse: Francisco Olave E.—Chillán, o Maruri 1031.—Santiago. x-7878-16-i.

PIANO RIQUISIMO FLAMANTE, vendo. Santa Lucía 260. x-7877-15-i.

PIEZAS CON PENSION, CASA bajos. Maruri 108. x-7881-16-i

GARAGE VENDO UNO MUY central, local grande como arriendo barato, con todas sus instalaciones, herramientas, siete ford último modelo, poco uso, máquina vulcanizadora. Precio, $ 20,000. Más datos, Plaza Almagro 1110. x-7903-15-i

ARRIENDO EN PLAZA ALMAgro 1108, al lado San Diego, local para taller o negocio con dos piezas habitación, punto concurridísimo. 7902-15-i

EMBALSAMO PAJAROS Y ANImales. Curto y transformo pieles. Olivo 950. 7900-15-i

SEÑORITAS: HAGO Y TRANSformo sombreros. Vendo sombreros baratos. Olivos 950. x-7901-15-i

COMPRO FIERRO GALVANIzado, desde una plancha, llevarlas y se pagarán inmediatamente, a $ 5 plancha. Panadería "El Molino". Mapocho 4387. x-7889-15-i

MAQUINA PARA HACER HIELO para dos toneladas, se desea comprar. Oferta, indicando precio y donde podrá inspeccionarse. E. C. L. Casilla 1916. x-16-i

CABALLOS TIRO SOLO Y PAreja vendo. Ricardo Santa Cruz 747. x-17-i

AMERICANO Y VICTORIA PARticulares, arriendo barato. Ricardo Santa Cruz 747. x-7884-17-i

$ 6,000 VENDO DE OCASION automóvil grande, turismo, siete asientos, buena marca, en perfecto estado garantido, magneto Boch, tapicería marroquí. Garage Ejército 755. x-7890-17-i

SEDVIDUMBRE LA MEJOR DE Santiago. Pídala Bandera 339, no equivocarse. x-15-i

BILLARES COMPRO. PAGO buen precio. Ahumada 24. x-17-i

$ 3,000 CONTADO VENDO AUtomóvil Chevrolet, perfecto estado, poquísimo uso. También véndolo por mensualidades, sin exigir pie. San Isidro 363. x-15-i

$ 40 VENDO SILLA INGLESA aperada. San Isidro 363. x-7891-15-i

$ 32,000—MAESTRANZA. EDIFIcio de un piso, 7 habitaciones y todo servicio, dos patios alcantarillado y gas. Superficie: 12x60 mts. Tratar: Carlos Latorre H., Catedral N.o 1109. x-15-i

$ 14,000 NATANIEL CERCA AV. Matta. Edificio un piso con 7 habitaciones, 2 patios. Luz eléctrica y gas. Tratar: Carlos Latorre H., Catedral 1109. 15-i

$ 35,000 UNION AMERICANA próxima a Delicias, casa de un piso con siete habitaciones, cuatro de servicios y dos patios. Tratar: Carlos Latorre H., Catedral 1109. 15-i

$ 20,000 EN CALLE VERA, DOS casitas de cal y ladrillo, con siete habitaciones, cuatro de servicios, dos patios con mosaico, gas y luz eléctrica. Se permuta abonando diferencia casa mayor precio. Tratar: Carlos Latorre H., Catedral 1109. 15-i

"PASTILLAS VIGORIZANTES". Tónico y alimento concentrado, contra la debilidad general, raquitismo, etc. Efecto inmediato. Pedidos y prospectos a Wilson y compañía. Prat 131. Casilla 68. Santiago. 7898-16-i

CASAS CENTRALES, COMODAS, para poca familia. Rosas 1615. 7899-17-i

TINTORERIA "LA MARIPOSA" es la que más conviene por sus bajos precios, San Pablo 1125. x-7907-15-i

ENCERO, LUSTRO PISOS, DOS manos cera, precio baratísimo, Unión Americana 191. x-7908-15-i

PAPAS AMARILLAS, CAZUELA y doma, muy sana, clase superior, sacos de 100 y 50 kilos, ofrece barato. Bodega San Carlos, Exposición 86.

CARBON ESPINO Y QUILLAY, muy buena clase, leña ensacada, ofrece barato desde un saco ƒ por partidas, Bodega San Carlos, Exposición 86. x-7909-15-i

TODA ALHAJA CON BRILLANtes grandes o chicos, compra, Estado 56. 15-i

PLATINO, ORO O PLATA PARA fundir, compra permanente, Estado 56. 15-i

MONEDAS ORO CHILENAS ANtiguas, onzas, cóndores, escuditos, compra, Estado 56. 15-i

EL BAZAR RELIGIOSO Y MAquinas de coser antes Alameda al llegar a Estado se trasladó a Prat No. 4.

SE COMPRA UNA PROPIEDAD de verdadera ocasión cuyo precio no pase de $ 70,000 entre los siguientes límites: Alameda y Santo Domingo, Santa Lucía y Avenida Brasil. Tratar con señor Alberto Alamos, Huérfanos 1039, de 10 a 11. x-7914-19-i

PRECIOS DE ESTA SEMANA DE la Fábrica Robinovitch, Huérfanos 2653.

ARADOS 19 1|2, a $ 37; 19, a 31; 18, a 27. Huérfanos 2653.

VUELTA Y VUELTA, $ 41; PONY, a $ 35. Huérfanos 2653.

STANCHIONS PARA TENER VAcas a establo, $ 22. Huérfanos 2653.

PALAS MONO, $ 100 DOCENA:

CLAVOS, REMACHE PARA EMbarcaciones, fabricamos, negros, galvanizados. Huérfanos 2653.

PERNOS PARA ARADOS, EL ciento 1 1|8 por 3|8, a 12; 1 1|2, $ 13; 2 1|4, $ 15; 1 1|2, por 7|16, $ 16; 2 $ 17. Huérfanos 2653.

ARADOS ACEQUIADORES Y surcadores, fabricamos. Huérfanos 2653.

CARRETILLAS DE FIERRO Y madera, fubulares, hay gran surtido. Huérfanos 2653.

RASTRAS DE 30 Y 24 CLAVOS, también para viña. Huérfanos 2653.

RIELES DE 2 m. A 3 m. VENDEmos una partida. Huérfanos 653.

ZINC EN HOJA 70. FIERRO FUNdido, 20 cts. kilo. Huérfanos 2653. x-7913-16-i

PIANOS: AUTOPIANOS AFINA Enrique Osorio. Papel música 60 centavos cuadernillos. Prima violín 0.40. Entorchados guitarra 0.60. Huérfanos 1985 próximo Brasil. x-7912-15-i

GRAN SASTRERIA AHUMADA 23. Avisamos a los socios del club H que en el sorteo 6.o salió favorecido el número 76. Club J en formación, cuota semanal $ 7 con derecho a un traje de $ 160. Femenia y Cía. x-7911-15-i

¡UD. DEBE SABER ESTO . . . léalo!

SE PINTAN CASAS, REPUBLICA No. 7.

SE PINTAN DECORACIONES, República No. 7.

SE PINTAN FIGURAS, REPUblica No. 7.

SE PINTAN LETREROS, REPUblica No. 7.

SE PINTAN IMAGENES, REPUblica No. 7.

SE PINTAN MUEBLES, REPUblica No. 7.

SE ENCERAN PISOS, REPUBLIca No. 7.

SE PINTAN CARRUAJES, REpública No. 7.

SE PINTAN AUTOMOVILES, REpública No. 7.

SE PINTAN BICICLETAS, REpública No. 7.

TALLER DE PINTURAS DE Luis Pavez, pintor decorador. Este taller garantiza todos sus trabajos por que solo ocupa operarios y materiales de primera. Prontitud, esmero, economía. x-7928-15-i

OFRECE: COCINERAS, AMAS, de piezas, comedor. Oficina Empleos, Castro 23. x-7931-15-i

ANTES COMPRAR ARADOS, rastras, cultivadoras, pasen Fundición Klein, Unión Americana 242.

LOS ARADOS KLEIN LEGITImos tienen punta y gualeta todo de acero.

FIERRO FUNDIDO COMPRASE grandes y pequeñas partidas. Unión Americana 242. x-7929-16-i

Comercio

BANDERITAS CHILENAS PARA sellar cartas y adornar libros, 40 por un peso. Necesito agentes. Hawkins. Casilla 2536. x-7827-15-i

VESTIDOS ELEGANTES, ABRIgos, sombreros blusas, ternos, sobretodos. Realizo, Riquelme 630. x-7852-18-i

OCASION. TRAJES PARA SEñoras, elegantes y sencillos. Véndese, baratos. Sotomayor 430. x-7851-17-i

CONFITERIA "PARIS"
DE H. ROBINET

Gran Salón de Café. Especialidad en helados y Biscuits glacés. Orquesta todos los días, de 15 a 18.

Compañía esquina Plaza. — Teléfono Inglés 964

"La Chilenita"

San Diego 628

Esta Zapatería estará abierta los días de fiesta medio día.

Septiembre 15

Dulce Nombre de María
CAMBIO
Banc. 16 19/32|Com. 16 21/32
ORO: 39.80%.

Equivalencias del Cambio
1 £ vale.............. 14.46.33
1 Franco 0.55.63
1 Dólar.............. 3.06 3/4
1 Peseta.............. 0.70.67
N. Argentino......... 1.38

TIMBRES DE GOMA

Grabados en metales

Luis Mandujano Tobar

SAN DIEGO 51, CERCA DE ALAMEDA

¡CASIMIRES!

GRAN EMPORIO DE PAÑOS

85 - San Diego - 85

Extenso y variado surtido. ¡Precios sin competencia!

Desde $ 29

Corte de tres metros.

CUERDAS

DE VIOLIN Y GUITARRA

de las afamadas marcas Trovatore y Helmet, acaba de recibir

CASA CORMATCHES

San Diego 268

TAPICERIA MODERNA

DE LUIS HARDT

Alameda 1783

Muebles y decoraciones de todo estilo. Compostura de toda clase de muebles. Colocación de cortinajes, alfombras, transparentes, etc.

Especialidad en muebles de cuero.

PELETERIA Y SOMBRERERIA

EN EL LOCAL ANTIGUO "EL ZORRO NEGRO"

San Diego esq. Alameda

Aviso a mi distinguida clientela que he recibido un gran surtido de sombreros y hormas. Se liquidan pieles finas.

HECHURAS Y COMPOSTURAS

SÉVE DE LYS

Es la preparación ideal para toilette de teatro, sus efectos son rápidos y maravillosos.

SEVE DE LYS debe ser usada por toda dama amante de su juventud y de su belleza.

SEVE DE LYS se remite gratis con sólo solicitarlo adjuntando una estampilla de $ 0.20 para franqueo y mencionando este aviso.

Precio del frasco: $ 4.20. Se vende en todas las farmacias y perfumerías de la República.

BOTICA FRANCIA, Estado 154

BODEGA
Independiente

Se arrienda en Galería Alessandri. Tratar:

CARLOS A. PEREZ G.

Galería Alessandri 29

¿Desea Ud. ahorrar DINERO y TIEMPO?

Visite la

JOYERIA FRANCESA **"La Esmeralda"**

ESTADO 386, AL LADO DEL CLUB MILITAR

Donde encontrará alhajas de valor a precios equitativos.

Hay actualmente una infinidad de joyas finas en baratura.

¡¡GRAN BARATURA DE CALZAdo!! "La Chilenita", San Diego 628. x-7844-15-i

80 CTS. PAR ZAPATITOS GUAgua, blancos o café, "La Chilenita", San Diego 628. x-7844-15-i

$ 1 PAR BOTITAS BLANCAS O café, "La Chilenita", San Diego 628. x-7844-15-i

1.80 CALZADO CLAVADO CHICO, "La Chilenita", San Diego 628. x-7844-15-i

2.20 ZAPATITOS DE CHAROL, "La Chilenita", San Diego 628. x-7844-15-i

2.80 BOTITAS CHAROL CON COlor, "La Chilenita", San Diego 628. x-7844-15-i

"LA CHILENTIA", SAN DIEGO 628, abierta los días de fiesta medio día. x-7844-15-i

ANTIGUA CASA HEMETTE, COcinas económicas, útiles y accesorios. Carmen 315. x-7687-7-j

FOTOGRAFOS Y AFICIONADOS, llegó nueva partida de placas marca Imperial, a los siguientes precios: 13x18, $ 6.00; 12x16½, $ 5.00; 9x12, $ 3.00. Fotografía Pérez Cruchaga. x-7594-15-i

FABRICA DE CARPAS, TELOnes. Se hacen cortinas para almacenes, carpas de campaña, cortinas para patios y galerías, hamacas, almofrees, etc. Manuel Rodríguez 117. Tomás Novart. — 31-1

Ocupaciones

COCINERA QUE SEPA, NECEsito. Andes 2631. — X-7812-15-i

BUENOS OPERARIOS SASTRES para trabajar adentro, se necesitan: Compañía 1060. x-7740-17-i

GRABADOR LITOGRAFO PARA grabados comerciales, agua fuerte, letra inglesa, cromo y lápiz, se necesita para provincia. Dirigirse a San Antonio 164. x-7816-15-i

BUENAS OJALADORAS DE mano se necesitan. Compañía 1060. 17-i.

BUENAS CHALEQUERAS Y PANtaloneras, con muestras, se precisan. Compañía 1060. x-7739-17-i

Instrucción

ENGLISH, FRENCH, SPANISH, quickly taught. Instituto de Idiomas. Adquisición rápida y científica de las lenguas. Solicite lecciones de ensayo gratuitas. Preparación rápida para viajar. Berlitz System. 782 Moneda. x-7621-15-i

Pensiones

PIEZAS AMUEBLADAS CON excelente pensión, $ 80; de mesa, $ 55. San Antonio 812. 15-i.

Medicina

INYECCIONES, LAVADOS, CUraciones toda especie, Rosas 2046. 16-i

Compra-Ventas

VENDO LINDO AUTOMOVIL Landaulet Protos, Santo Domingo 843. x-7870-15-i

PLANTAS ORNAMENTALES PAra parques, jardines, vende, Jardín Vicuña Mackenna 4. x-7872-16-i

ALMACEN ABARROTES VENdo, no tiene ninguna deuda. Unión Americana 390. x-7778-16-i

COMPRO NEUMATICOS VIEJOS, rotos, usados, de automóviles. $ 5 pago. Galería Alessandri Oficina 27. — X-7380-19-i

$ 250. VICTORIA EN BUEN EStado, vendo o cambio. Independencia 1130. x-7840-15-i

SE VENDE CANARIOS CANTOres para cría. San Antonio 58. x-7839-15-i

PAPAS AMARILLAS, SANAS, vende. Echaurren 342. x-7845-15-i

BOLAS DE FIERRO Y TIERRAS de colores, compro. Casilla 1206. x-7826-17-i

COMPRO APARADOR ESTILO inglés, poco uso. Dirigirse: M. F. Correo Ñuñoa. x-7822-15-i

SEMILLA DE CEBOLLA, CALIdad garantida, vende Valenzuela, Mercado Central, interior 162. x-7841-15-i

GRAN PROPIEDAD RENTA central, produciendo $ 36,000, véndese por precio, que corresponda interés 10% líquido, fuera contribuciones, seguro, etc. Puede aceptarse pequeña parte pago, buena propiedad. Tratar Maipú 136. x-7930-15-i

Arriendos

ARRIENDASE $ 300 CASA CENtral, Arturo Prat 287; diez departamentos. Entregable 1.o Octubre. Tratar: Santo Domingo 1318. X-7788-15-i

ARRIENDASE ALTOS, DELICIAS 273. Tratar: 275. x-7818-15-i

FAMILIA EXTRANJERA, NECEsita arrendar casa amoblada sin camas, de 7 a 8 piezas. Alrededor de Plaza de Armas o Parque Forestal. Casilla 2384. x-7831-15-i

TOMO EN ARRIENDO CASA vieja o sitio entre Alameda y Catedral, Teatinos y San Antonio. Bandera 130. Imprenta Universitaria. x-7762-16-i

Propiedades

COMPRO CASA VIEJA O SITIO, entre Alameda y Catedral, Teatinos y San Antonio. Bandera 130. Imprenta Universitaria. 16-i.

RANCAGUA, 7 1|2 CUADRAS, riego, casa, arriendo, vendo, permuto. Providencia, Manuel Infante 679. x-7850-15-i

VENDO SITIO MUY BARATO en La Cisterna, esquina cerrada muralla, parrón frutal, agua potable, una cuadra carros, alumbrado eléctrico. Tratar La Cisterna, Avenida La Granja, 38. x-4508-2-j

CHALETS DE TODOS PRECIOS, modelos a escoger, vendemos por mensualidades $ 40. Carros Macul, a un paso: Moneda 1118. Oficina 18. x-7568-4-j

Varios

SORDOS: AUNQUE SEAN MUY sordos, incurables, o como sean, me obligo a haceros oir bien, inmediatamente, y para siempre; hasta secretamente, si me lo exigen; consultándome personalmente, o por Correo, dirigiéndose a Casilla 3161, en Santiago, al Especialista, Inventor del "Hectófono". x-7849-18-i

ANTICIPO DINERO, POR CAruajes, automóviles, menajes, planos, joyas, bonos, etc., se atienden llamados a domicilio. Teléfono Inglés 2050. La Joven Chilena, Recoleta 530. x-7861-17-i

DESEO SABER LA DIRECCION de la señora Isolina Román Meléndez. Floridor Castro. Hospital San Juan de Dios, Valparaíso. x-7601-15-i

DIRECCION DE OBRAS PUBLIcas.—Pídense propuestas públicas para la provisión de piezas especiales para cañería de fundición para el agua potable de Curicó. Se admite de fabricación nacional. Las propuestas se abrirán en 4 de Noviembre próximo, a las 15 horas en la Inspección General de Hidráulica, donde pueden consultarse los antecedentes.—Santiago, Septiembre 11 de 1918.—El Secretario General. 28-i

DIRECCION DE OBRAS PUBLIcas.—Pídense propuestas públicas para la reparación del puente carretero sobre el Lircay, en Talca, las que se abrirán el 24 del presente, a las 15 horas en la Inspección General de Puentes y Caminos, donde los interesados pueden consultar los antecedentes.—Santiago, Septiembre 10 de 1918. —El Secretario General. 23-i

Judiciales

INVENTARIO SOLEMNE. — POR auto del señor Juez Letrado don Ricardo Dueñas se practicará por el receptor don Neftalí Arce el inventario de los bienes pertenecientes a la sucesión de doña Ramona Gamboa, el Jueves 26 del actual, a las 5 de la tarde en Morandé N.o 226. 24-i

DISOLUCION Y LIQUIDACION DE sociedad.—Certifico que por escritura otorgada ante mí con esta fecha, don Alberto Robinet, como gestor y el otro socio comanditario, ambos de este domicilio, han disuelto y liquidado la sociedad en comandita que formaron por escritura extendida en esta notaría con fecha diez de Abril de mil novecientos dieciséis y que giraba en esta plaza en el negocio de pastelería, fiambrería y anexos, bajo la razón social de "Robinet y Compañía", adjudicándose a don Alberto Robinet la propiedad No 256 de la calle San Francisco de esta ciudad, en que está instalada la fábrica; y al socio comanditario el negocio de la calle Compañía N.o 1014, de est capital.—Santiago, 3 de Septiembre de 1918.—M. Gaete Fagalde, notario. x-7919-i

EXTRACTO. — CERTIFICO QUE por escritura ante mí hoy, los señores Juan de Dios Marticorena y José Giordano, comerciantes, de este domicilio, formaron una sociedad comercial colectiva, para jirar en esta plaza en el ramo de abarrotes y frutos del país, por mayor y menor, bajo la razón social de "GIORDANO Y COMPAÑIA", que podrán usar indistintamente ambos socios, quienes tendrán también su administración. El capital social es doscientos setenta y cuatro mil ciento noventa y dos pesos ochenta y cinco centavos, aportados: ciento sesenta y cinco mil pesos por el señor Marticorena, en que se avalúan las existencias y cuentas por cobrar del negocio Puente ochocientos cuarenta y nueve; y ciento nueve mil ciento noventa y dos pesos ochenta y cinco centavos por el señor Giordano, en que se avalúan las existencias y cuentas por cobrar de su negocio Bandera quinientos setenta y siete. El Domicilio es Santiago, pudiendo establecerse sucursales donde lo acuerden los socios y su duración cinco años contados desde el nueve del presente día en que se iniciaron las operaciones.—Santiago, 11 de Septiembre de 1918.—**Jorge E. Costa G.**, Notario suplente. x-7803-16-i

HABILITACION DE EDAD.— EN las gestiones iniciadas en el primer Juzgado Civil por don Carlos Escala Villarroel, se ha proveído lo siguiente: Santiago, nueve de Septiembre de mil novecientos dieciocho.— Cítase a comparendo al solicitante, a sus parientes, a su curador general y al Defensor de Menores para el veintiocho de Octubre próximo, a las quince (3 P. M.)—Isaac Givovich.—M. J. Lira, secretario. x-7910-15-i

MERCED DE AGUA. — SOLICITA concesión de merced de agua para aprovechamiento de fuerza motriz en conformidad al decreto N.o 254 de 8 de Febrero de 1907. Señor Intendente: Enrique Ariztía A. por don Manuel A. Valenzuela, ingeniero domiciliado en Linares, calle Manuel Rodríguez N.o 660, viene en solicitar una merced de agua para aprovechamiento de fuerza motriz, en el río denominado Ancoa. El volumen de agua que necesito es de dos mil litros por segundo (2,000 litros por seg.) con el objeto de desarrollar una fuerza motriz de 450 caballos de vapor y destinada a generar la fuerza eléctrica necesaria para movilizar la maquinaria que se empleará en la construcción del canal de El Melado. La ubicación de la bocatoma y del punto de restitución al mismo río Ancoa están indicados en el plano que se acompaña, tomando como referencias la quebrada de las Hornillas y las casas del resguardo de las Hornillas, teniendo el canal un largo de 900 metros y habiendo un desnivel de 40 metros entre la boca-toma y el punto de descarga. No hay canales entre los puntos de boca-toma y restitución. El caudal mínimo normal del río, en el lugar de la boca-toma, es de dos mil litros por segundo aproximadamente y no hay instalaciones análogas existentes inmediatamente aguas arriba o aguas abajo de la que se proyecta. Se acompaña por duplicado: a) Un plano de situación de la obra proyectada a escala de 1 a 25,000, con puntos de referencias conocidos; b) Una memoria explicativa con las principales características técnicas de la obra. Ruego a US. ordenar la publicación de esta solicitud por mi cuenta y por tres veces consecutivas en un periódico de la cabecera del departamento, en uno de la cabecera de la provincia y en uno de Santiago y elevar estos antecedentes al Ministerio de Industria y Obras Públicas, pasados treinta días después de la última publicación; en caso de no haber oposiciones y en caso que las hubiere ponerlas en mi conocimiento para poderlas contestar. Ruego además a US. darme por secretaría un recibo en que se exprese el día y hora de la entrega de esta solicitud y de los documentos que la acompañan. Dios guarde a US.—Por don Manuel A. Valenzuela E. Ariztía A.—Agosto 27 de 1918.—Presentada hoy 27 de Agosto de 1918, a las 2 P. M.—E. Inzuiza Q., secretario.— Linares, 6 de Septiembre de 1918.—No 87.— Publíquese por tres veces consecutivas en el diario "La Actualidad" de esta ciudad y en "La Nación" de Santiago. —Anótese.—Solar. o-16-i

EXTRACTO. — POR ESCRITURA otorgada hoy ante mí, los señores Florencio Magallón y Victoriano Sáez, disolvieron y liquidaron la sociedad "Magallón y Sáez", formada ante el Notario Suplente del infrascripto, don Malcolm Mac-Iver, el once de Febrero de 1916, que giraba en esta plaza en el negocio de casa de préstamos, denominada "Montepío El Mono" ubicada en Avenida Matta 1088|1092, quedando don Victoriano Sáez a cargo del Activo y Pasivo.—Santiago, Sepetiembre 7 de 1918.— **Luis Cousiño T.**, Notario. x-7777-15-i

REMATE. — POR ACUERDO DE los interesados, el 10 de Octubre próximo a las 15 horas (antes 3 de la tarde) ante el Compromisario don Carlos Rojas Huneeus y en su oficina, Notaría de Melipilla, se rematarán las siguientes propiedades de la sucesión de doña Juana Irene Vargas viuda de Maluenda, ubicadas en Melipilla: Una manzana de terreno con frente a las calles de Merced, Ugalde, Hurtado y Correa, en cuatro lotes con una superficie aproximada de tres mil quinientos cuarenta metros cuadrados veinte decímetros (metros 3,540.20) cada uno. Primer lote, comprende varias piezas de habitación y se rematará por el mínimum de $ 5,500; Segundo lote, por el mínimum de $ 4,500; Tercer lote, por el mínimum de $ 4,000; Cuarto lote, por el mínimum de 3 mil 500 pesos. Todos los sitios son con agua corriente. Los precios se pagarán mitad al contado y el resto a un año de plazo con más el interés de 8 o|o anual. Una propiedad con edificios ubicada en la Plaza de Armas que mide 26.20 metros de frente por 30 metros de fondo. Mínimum $ 18,000, que se pagarán al contado, con la obligación de abonar $ 5,000 en mejoras hechas en la propiedad por los actuales ocupantes. Los gastos de escrituras serán de cuenta del subastador. Las propiedades se enajenan como cuerpo cierto y libre de todo gravámen real. Títulos y antecedentes en la Notaría de Melipilla.— Melipilla, Septiembre 9 de 1918.— **P. T. Jilabert**, Actuario. x-7817-6-i

BARRACA "MATUCANA", 1161

Vende a precios bajísimos: Cal viva para blanqueos, 80 kilos sacos, Maderas, Cementos.

JOSE AGUILÓ A. 17-i.

TRATAMIENTO MODERNO Y CURACION RAPIDA DE LA

SIFILIS

POR LAS INYECCIONES INTRAMUSCULARES INDOLORAS DE

Olarsol-Glucose

(AMPOLLETAS DE NOVARSENOBENZOL CON GLUCOSA)

Aplicación sencillísima, sin reacción y sin fiebre.

LABORATORIOS DUMOUTHIERS

—PARIS—

Pídase en boticas y droguerías. **JORRY Hnos.**, agentes exclusivos depositarios. **Santa Rosa 65, Casilla 3421, Santiago.**

y-26-i

FOLLETIN (48)

EL DETECTIVE GENIAL

POR
THOMAS W. HANSHEW

"Suponiendo que la duquesa haya mantenido prendidas las velas mientras se desvestía durante diez minutos, esto se avendría bien con la afirmación del duque, quien asegura que la puerta estaba ya con llave cuando él llegó aquí a golpear; y entonces, suponiendo que hubiera estado encendido este par de velas unos cinco minutos cuando la cocinera descubrió la luz, resulta que ese es más o menos el espacio de tiempo que ellas han estado encendidas en realidad".

"Usted tiene razón, "dijo Narkom. "Será bueno que hablemos con la cocinera. Puede ser que ella haya mentido o... ¿No podría haber sucedido que la cocinera estuviera de acuerdo con el asesino; hasta el extremo de no dar la alarma en la casa, sino una vez que el asesino hubiera huído? ¿No le parece, Clik, que debemos apresar a esa mujer para que no se nos escape?"

"No huirá de aquí si ella es culpable, señor Narkom "dijo Clik con mucha calma. "Yo le diré cuál es el culpable pronto si usted me averigua en poco rato qué preparativos se están haciendo o se han hecho para los funerales de la duquesa".

"¡Pero, hombre, por Dios! ¿qué puede tener que hacer eso con este crímen?"

"Talvez tine mucha relación esto con el crímen mismo, "contestó Clik con mucho reposo. "Hágame el favor, señor Narkom, de ir al piso bajo, y sin mencionar nuestros coloquios ni lo que pensamos acerca del desgaste de las velas, averigüe todo lo que sepa sobre este particular el joven duque. Vea si sabe algo sobre los funerales, o si tiene algún proyecto formado sobre el particular. Creo haber oido decir que se ha construído un espléndido mausoleo para la anciana duquesa de Heatherlands y el duque sabrá naturalmente lo que hay de cierto en esto. Sonsácale todo lo que pueda saber".

Después de veinte minutos volvió Narkom con las noticias que le había pedido Clik. Al entrar a la pieza, éste le preguntó:

"¿Era cierto que se había construído un mausoleo?"

"Sí. La duquesa ha estado vigilando en los últimos seis meses la construcción de un gran mausoleo destinado únicamente para recibir los cuerpos de su esposo y de ella misma. Había dispuesto que ambos serían enterrados con la mayor pompa y solemnidad y que jamás se enterraría allí a ninguno de los miembros de su familia".

"Me dijo también el duque que la construcción de este mausoleo no podrá terminarse antes de seis meses más. Entre tanto, como este trágico suceso ha echado por tierra todos los proyectos que la duquesa había elaborado con tanta paciencia y el cuerpo no puede enterrarse desde luego en el mausoleo que le pertenece, el capitán Glossop ha consentido en ceder graciosamente por un cierto tiempo al cadáver de la duquesa, una sepultura nueva que le pertenece a él y cuya construcción se terminó el mes pasado en el Cementerio de Brompton".

"Un amigo dispuesto a hacer un servicio en un momento de necesidad, es ciertamente un buen amigo", murmuró Clik con aire sentencioso. Después de un momento de silencio, siguió diciendo:

"Vamos a tomar otra taza de té. Allá deseo conversar con el joven duque".

"Mi querido amigo, ¿piensa usted que es posible...?"

"Ya he dejado de "pensar". Sé sin embargo una cosa, pues he estado intruseando por ahí mientras usted iba a hacerme las averiguaciones que le pedí que hiciera. La cocinera duerme en la pieza que está sobre esta misma sala. Pero la cocinera no fué quien cometió el crímen. Una mujer de pequeña estatura no podía alcanzar sin otra ayuda un cordón que estaba a mucha altura en la parte en que fué cortado. Y además, es probable que si lo hubiera hecho no hubiera empleado una hoja de navaja de afeitar".

III

Al volver al salón donde se encontraban reunidos los mismos personajes que dejaron al retirarse Clik y Narkom, la servidumbre había ya retirado el servicio de té. Entre tanto el temperamento irascible del joven duque iba aumentando en fogosidad. Se paseaba de un lado a otro de la amplia sala, luciendo su esbelto talle y su esplendorosa juventud llena de vigor. El capitán, otro hombre de elevadísima estatura, aun mayor que la del joven noble, estaba sentado en un sofá al lado de su hermosa mujer, la cual daba vueltas en actitud pensativa los anillos que adornaban sus dedos, siguiendo con la vista ensombrecida los febriles pasos del duque.

Cuando Narkom y Clik entraban al salón, el capitán decía al duque:

"Es claro que yo ni mi mujer creemos en tal cosa. Pero las demás personas que conocen su desgraciada situación, además de que la camarera afirma que la puerta de la pieza de la duquesa no estaba con llave... Pero aquí viene el señor Narkom, con su amigo el investigador de asuntos criminales".

"Es un curioso aficionado este", dijo el duque lanzando una carcajada: busca joyas que no se han extraviado y que nadie reclama, en los dedos de la mano de una señora que merece toda clase de consideraciones. ¡Si hubiera causado esa ofensa a mi mujer, Glossop...! Pero ustedes son tan afables que pueden tragarse cualquiera ofensa con tal de estar en paz. ¿Descubrió usted ya, señor investigador de crímenes? ¿quién fué el homicida?

"Creo que no lo he descubierto todavía: pero al menos tengo la satisfacción de decir que he descubierto qué persona fué la que no cometió el asesinato", repuso Clik sin amostazarse. "Creo que esto es algo".

"Ciertamente, contestó el duque dejando escapar una risa sarcástica. Es necesario ser muy despierto para descubrir que cierta persona no ha cometido este crímen. No hay más de dos o tres millones de personas en Inglaterra en este momento que pueden decirle a usted que Napoleón ni Carlos V. no han cometido este horripilante asesinato. Probablemente Shakespeare no ha tomado participación alguna en este sangriento suceso. Usted hará muchos descubrimientos de criminales cuando deje de chupar con tanta afición la empuñadura de su bastón. Ahora bien: ¿qué otra cosa ha descubierto usted? ¿Qué más?"

"Nada mas que esto", dijo Clik, al mismo tiempo que se inclinaba al suelo como para recoger el bastón que se le caía de las manos mientras avanzaba por la alfombra como un tigre que va a saltar sobre su presa. Casi simultáneamente se oyó el breve chasquido de piezas metálicas que se cerraban y gritos ahogados que salían de las gargantas del capitán y de su mujer. Al verlos el duque a ambos con esposas de acero en las manos, y que estaban poseídos de un espanto inaudito, reflejado en sus semblantes lívidos, no pudo contener una exclamación de asombro.

"¡Por Dios!" exclamó al fin el duque". ¡Mire usted, señor Narkom!, ¿es posible que usted permita a este idiota, que proceda en esta forma?"

"Este hombre es un loco de atar", gritó furioso el capitán. "Yo no concibo cómo usted permite que este estúpido insulte a persona de nuestra elevada situación social. Yo puedo soportar muchas cosas, señor Narkom, pero el insulto que me ha hecho este imbécil.... No puedo acordarme del nombre de este badulaque".

"Mi nombre es Clik, señor capitán, si usted no se acuerda de otro que le' dimos'.

"Clik", dijo estupefacto el capitán, siendo imitado en este acto por el joven duque. La mujer del capitán no pudo ya más; y se desmayó al oir el mágico nombre del popular detective.

"Sí, capitán; yo soy Clik. Usted está en mi poder, mi capitán. Usted ha sido arruinado por el fracaso que ha experimentado en los arrecifes del mar de los negocios. Todas sus combinaciones mercantiles han fracasado y usted ha cubierto todas las apariencias viviendo de su crédito".

"Debo decirle, también, que fué un bien urdido plan el que ustedes fraguaron para aferrar entre sus garras a la pobre duquesa. Se proponían robarle los diamantes del dios Siva, y después de entregarlos usted a su propia mujer, usted pensaba que podía ella dirigirse a la India, acompañada del hindú, con el objeto de reclamar el premio que allá ofrecían por aquellos tesoros tan preciados, con el objeto de mejorar con aquel dinero la condición financiera en que ustedes estaban viviendo, antes de que se diera cuenta de su falencia el público de Inglaterra. ¡Pero ya no hay temor de que ustedes logren sus criminales propósitos!"

"Aún tengo otra cosa que decirle, capitán. He encontrado el sitio en el cual la muralla tiene un marco movible que da entrada al ropero que está en su propia pieza y que tiene tableros falsos en el respaldo. Tengo también en mi poder todos sus papeles privados; guardo también la hoja de la navaja de afeitar que le sirvió a usted para cortar el cordón de la campanilla, que usó para estrangular a su infeliz víctima. He descubierto también el sitio en que se ocultan las piedras preciosas del dios Siva".

El capitán, no pudiendo resistir al golpe que le causaba la relación de estas pruebas abrumadoras de su culpabilidad, se desmayó a su vez. Al verlo Clik, dijo:

"Se ha desmayado este malvado tal como cualquier bestia humana de las de su clase cuando son estrechadas. Ahora, señor agente", dijo a uno de los sabuesos de la policía secreta que entraba en esos momentos", llame a varios agentes más y llévense fuera de aquí a este par de malhechores. No les tenga lástima, pues no merecen compasión alguna por su atroz conducta", dijo Clik al duque, cuando vió que éste se dirigía hacia ellos para consolarlos en su desgracia.

Y añadió: